



คู่มือปฏิบัติงาน การรับสมัครสมาชิกสภาผู้แทนราษฎร



สำนักงานคณะกรรมการการเลือกตั้ง
สำนักจัดการการเลือกตั้ง
ฝ่ายจัดการการเลือกตั้ง ๓

คำนำ

ด้วยรัฐธรรมนูญแห่งราชอาณาจักรไทย พุทธศักราช ๒๕๖๐ และที่แก้ไขเพิ่มเติม (ฉบับที่ ๑) พุทธศักราช ๒๕๖๔ ได้กำหนดให้สภาผู้แทนราษฎรประกอบด้วยสมาชิกจำนวนห้าร้อยคน คือ สมาชิกซึ่งมาจากการเลือกตั้งแบบแบ่งเขตเลือกตั้งจำนวนสี่ร้อยคน และสมาชิกซึ่งมาจากบัญชีรายชื่อของพรรคการเมืองจำนวนหนึ่งร้อยคน ซึ่งเมื่อมีพระราชกฤษฎีกาให้มีการเลือกตั้งเป็นการเลือกตั้งทั่วไปใช้บังคับแล้ว คณะกรรมการการเลือกตั้งจะต้องมีประกาศในราชกิจจานุเบกษา กำหนดวันรับสมัครเลือกตั้งแบบแบ่งเขตเลือกตั้ง โดยให้ทำการรับสมัครไม่น้อยกว่าห้าวัน รวมถึงจะต้องมีประกาศในราชกิจจานุเบกษา กำหนดสถานที่ที่พรรคการเมืองจะยื่นบัญชีรายชื่อผู้สมัครรับเลือกตั้งสมาชิกสภาผู้แทนราษฎรแบบบัญชีรายชื่อ

การรับสมัครรับเลือกตั้งเป็นขั้นตอนสำคัญประการหนึ่งของกระบวนการจัดการเลือกตั้ง ดังนั้น เพื่อให้เกิดความรู้ ความเข้าใจ สามารถปฏิบัติหน้าที่ตามที่ได้รับมอบหมายได้อย่างถูกต้อง ครบถ้วน ซึ่งจะทำให้การปฏิบัติงานเป็นไปอย่างมีประสิทธิภาพ และเกิดประสิทธิผลตามเป้าหมายอย่างมีคุณภาพ จึงได้จัดทำคู่มือการรับสมัครรับเลือกตั้งสมาชิกสภาผู้แทนราษฎรขึ้น เพื่อให้เจ้าหน้าที่ที่เกี่ยวข้องใช้เป็นแนวทางในการปฏิบัติงานการรับสมัครรับเลือกตั้งสมาชิกสภาผู้แทนราษฎรเป็นมาตรฐานเดียวกันทั่วประเทศ

สำนักงานคณะกรรมการการเลือกตั้งขอขอบคุณผู้บริหารและพนักงานการเลือกตั้งทุกคน ทั้งในส่วนกลาง สำนักงานคณะกรรมการการเลือกตั้งประจำจังหวัดทุกจังหวัด และกรุงเทพมหานคร ที่ได้ร่วมแสดงความคิดเห็นตลอดจนข้อเสนอแนะจนทำให้คู่มือเล่มนี้เสร็จสมบูรณ์ไปด้วยดี

สำนักงานคณะกรรมการการเลือกตั้ง
ธันวาคม ๒๕๖๘

การสมัครรับเลือกตั้งสมาชิกสภาผู้แทนราษฎรทั่วไป	๑
➤ หลักเกณฑ์ทั่วไปของผู้มีสิทธิสมัครรับเลือกตั้งสมาชิกสภาผู้แทนราษฎร	๑
➤ คุณสมบัติผู้สมัครรับเลือกตั้งสมาชิกสภาผู้แทนราษฎรแบบแบ่งเขตเลือกตั้ง	๑
➤ คุณสมบัติผู้สมัครรับเลือกตั้งสมาชิกสภาผู้แทนราษฎรแบบบัญชีรายชื่อ	๒
➤ ลักษณะต้องห้ามมิให้ใช้สิทธิสมัครรับเลือกตั้งของผู้สมัครรับเลือกตั้งสมาชิกสภาผู้แทนราษฎรแบบแบ่งเขตเลือกตั้งและแบบบัญชีรายชื่อ	๒
การสมัครรับเลือกตั้งสมาชิกสภาผู้แทนราษฎรแบบแบ่งเขตเลือกตั้ง	๔
➤ การประกาศสถานที่รับสมัครเลือกตั้ง	๔
➤ การเตรียมสถานที่รับสมัครเลือกตั้ง	๔
➤ วิธีการสมัครสมัครเลือกตั้ง	๔
➤ การดำเนินการกรณีมีเหตุจำเป็นทำให้ไม่สามารถรับสมัครเลือกตั้งได้	๕
➤ การดำเนินการกรณีมีเหตุจำเป็นเฉพาะพื้นที่ทำให้ไม่สามารถรับสมัครเลือกตั้งได้	๕
➤ การรับสมัครเลือกตั้งและเอกสารประกอบการสมัครเลือกตั้ง	๕
➤ การตรวจสอบใบสมัครเลือกตั้งและเอกสารเบื้องต้น	๖
➤ ลำดับการยื่นใบสมัครเลือกตั้งและการจับสลาก	๗
➤ การตรวจสอบเอกสารการสมัครเลือกตั้งและการออกไปรับใบสมัครเลือกตั้ง	๗
➤ การให้หมายเลขประจำตัวผู้สมัครเลือกตั้ง	๘
➤ การยื่นคำร้องขอถอนการสมัครเลือกตั้งหรือขอเปลี่ยนแปลงผู้สมัครเลือกตั้ง	๙
➤ การจัดเก็บเอกสารหลักฐานและการบันทึกข้อมูลผู้สมัครเลือกตั้ง	๑๐
➤ การรายงานผลการสมัครเลือกตั้ง	๑๐
➤ การตรวจสอบคุณสมบัติและลักษณะต้องห้ามผู้สมัครเลือกตั้ง	๑๐
➤ การประกาศรายชื่อผู้สมัครเลือกตั้ง	๑๐
➤ การส่งเงินค่าธรรมเนียมการสมัครเลือกตั้งเข้ากองทุนเพื่อการพัฒนาพรรคการเมือง	๑๑
➤ การยื่นคำร้องคัดค้านการสมัครเลือกตั้งและการปฏิบัติตามคำสั่งศาลฎีกา	๑๑
การสมัครรับเลือกตั้งสมาชิกสภาผู้แทนราษฎรแบบบัญชีรายชื่อ	๑๓
➤ การประกาศสถานที่รับสมัครเลือกตั้ง	๑๓
➤ การเตรียมสถานที่รับสมัครเลือกตั้ง	๑๓
➤ วิธีการสมัครเลือกตั้ง	๑๓
➤ การดำเนินการกรณีมีเหตุจำเป็นทำให้ไม่สามารถรับสมัครเลือกตั้งได้	๑๓
➤ การสมัครเลือกตั้งและเอกสารประกอบการสมัครเลือกตั้ง	๑๔
➤ การตรวจสอบใบสมัครเลือกตั้งและเอกสารเบื้องต้น	๑๕
➤ การลำดับการยื่นบัญชีรายชื่อผู้สมัครเลือกตั้งและการจับสลาก	๑๕
➤ การตรวจสอบเอกสารการสมัครเลือกตั้งและการออกไปรับใบสมัครเลือกตั้ง	๑๖
➤ การให้หมายเลขพรรคการเมือง	๑๖
➤ การจัดเก็บเอกสารหลักฐานและการบันทึกข้อมูลผู้สมัครเลือกตั้ง	๑๗
➤ การส่งเงินค่าธรรมเนียมการสมัครเข้ากองทุนเพื่อการพัฒนาพรรคการเมือง	๑๗
➤ การประกาศรายชื่อพรรคการเมืองและรายชื่อผู้สมัครเลือกตั้ง	๑๗

ภาคผนวก

- ❖ รายชื่อแบบพิมพ์สำหรับใช้ในการสมัครรับเลือกตั้งสมาชิกสภาผู้แทนราษฎรแบบแบ่งเขตเลือกตั้งและแบบบัญชีรายชื่อ
- ❖ ผังหน้าที่คณะกรรมการรับสมัครรับเลือกตั้งสมาชิกสภาผู้แทนราษฎร แบบแบ่งเขตเลือกตั้ง
- ❖ ผังหน้าที่คณะกรรมการรับสมัครรับเลือกตั้งสมาชิกสภาผู้แทนราษฎร แบบบัญชีรายชื่อ
- ❖ ผังขั้นตอนการรับสมัครรับเลือกตั้งและแบบพิมพ์แบบแบ่งเขตเลือกตั้ง
- ❖ ผังขั้นตอนการรับสมัครรับเลือกตั้งและแบบพิมพ์แบบบัญชีรายชื่อ
- ❖ ผังขั้นตอนการจับสลากเรียงลำดับการยื่นใบสมัคร
- ❖ ตารางตรวจติดตามการปฏิบัติงานเกี่ยวกับการเตรียมการรับสมัครรับเลือกตั้งสมาชิกสภาผู้แทนราษฎรแบบแบ่งเขตเลือกตั้ง
- ❖ ตารางตรวจติดตามการปฏิบัติงานเกี่ยวกับการเตรียมการรับสมัครรับเลือกตั้งสมาชิกสภาผู้แทนราษฎรแบบบัญชีรายชื่อ
- ❖ แบบพิมพ์สำหรับการรับสมัครรับเลือกตั้งสมาชิกสภาผู้แทนราษฎร
- ❖ ตารางการตรวจสอบเอกสารหลักฐานประกอบการรับสมัครรับเลือกตั้งสมาชิกสภาผู้แทนราษฎรแบบแบ่งเขตเลือกตั้ง
- ❖ ตารางการตรวจสอบเอกสารหลักฐานประกอบการรับสมัครรับเลือกตั้งสมาชิกสภาผู้แทนราษฎรแบบบัญชีรายชื่อ
- ❖ ตารางการตรวจสอบเอกสารหลักฐานประกอบการรับแจ้งรายชื่อบุคคลซึ่งพรรคการเมืองมีมติว่าจะเสนอให้สภาผู้แทนราษฎรเพื่อพิจารณาให้ความเห็นชอบแต่งตั้งเป็นนายกรัฐมนตรี

การสมัครรับเลือกตั้งสมาชิกสภาผู้แทนราษฎร

หลักเกณฑ์ทั่วไปของผู้มีสิทธิสมัครรับเลือกตั้งสมาชิกสภาผู้แทนราษฎร

๑. มีสัญชาติไทยโดยการเกิด
๒. มีอายุไม่ต่ำกว่ายี่สิบห้าปีนับถึงวันเลือกตั้ง
๓. เป็นสมาชิกพรรคการเมืองใดพรรคการเมืองหนึ่งแต่เพียงพรรคการเมืองเดียว เป็นเวลาติดต่อกันไม่น้อยกว่าเก้าสิบวันนับถึงวันเลือกตั้ง เว้นแต่ในกรณีที่มีการเลือกตั้งทั่วไปเพราะเหตุยุบสภา ระยะเวลาเก้าสิบวันดังกล่าวให้ลดลงเหลือสามสิบวัน

๔. บุคคลผู้ประสงค์จะสมัครรับเลือกตั้งให้มีสิทธิสมัครรับเลือกตั้งในนามของพรรคการเมืองใดได้เพียงพรรคการเมืองเดียว และจะสมัครรับเลือกตั้งแบบแบ่งเขตเลือกตั้งหรือแบบบัญชีรายชื่อแบบใดแบบหนึ่งได้เพียงแบบเดียว และสมัครรับเลือกตั้งได้เพียงเขตเลือกตั้งเดียว

(มาตรา ๔๑ (๓) แห่งพระราชบัญญัติประกอบรัฐธรรมนูญว่าด้วยการเลือกตั้งสมาชิกสภาผู้แทนราษฎร พ.ศ. ๒๕๖๑ และที่แก้ไขเพิ่มเติม)

๕. ผู้สมัครรับเลือกตั้งสมาชิกสภาผู้แทนราษฎรต้องเป็นผู้ซึ่งพรรคการเมืองที่ตนเป็นสมาชิกพรรคส่งสมัครรับเลือกตั้งและได้รับการสรรหาตามวิธีการที่กำหนดไว้ในกฎหมายประกอบรัฐธรรมนูญว่าด้วยพรรคการเมือง

(มาตรา ๔๓ แห่งพระราชบัญญัติประกอบรัฐธรรมนูญว่าด้วยการเลือกตั้งสมาชิกสภาผู้แทนราษฎร พ.ศ. ๒๕๖๑ และที่แก้ไขเพิ่มเติม และ มาตรา ๕๖ ของพระราชบัญญัติประกอบรัฐธรรมนูญว่าด้วยพรรคการเมือง พ.ศ. ๒๕๖๐ และที่แก้ไขเพิ่มเติม)

คุณสมบัติผู้สมัครรับเลือกตั้งสมาชิกสภาผู้แทนราษฎรแบบแบ่งเขตเลือกตั้ง

๑. ผู้สมัครรับเลือกตั้งต้องมีคุณสมบัติตามหลักเกณฑ์ทั่วไป ตามข้อ ๑ ถึง ข้อ ๕
๒. ผู้สมัครรับเลือกตั้งแบบแบ่งเขตเลือกตั้ง ต้องมีลักษณะอย่างใดอย่างหนึ่งดังต่อไปนี้ด้วย
 - (ก) มีชื่ออยู่ในทะเบียนบ้านในจังหวัดที่สมัครรับเลือกตั้งมาแล้วเป็นเวลาติดต่อกันไม่น้อยกว่าห้าปีนับถึงวันสมัครรับเลือกตั้ง
 - (ข) เป็นบุคคลซึ่งเกิดในจังหวัดที่สมัครรับเลือกตั้ง
 - (ค) เคยศึกษาในสถานศึกษาที่ตั้งอยู่ในจังหวัดที่สมัครรับเลือกตั้งเป็นเวลาติดต่อกันไม่น้อยกว่าห้าปีการศึกษา
 - (ง) เคยรับราชการหรือปฏิบัติหน้าที่ในหน่วยงานของรัฐ หรือเคยมีชื่ออยู่ในทะเบียนบ้านในจังหวัดที่สมัครรับเลือกตั้ง แล้วแต่กรณี เป็นเวลาติดต่อกันไม่น้อยกว่าห้าปี

(มาตรา ๔๑ แห่งพระราชบัญญัติประกอบรัฐธรรมนูญว่าด้วยการเลือกตั้งสมาชิกสภาผู้แทนราษฎร พ.ศ. ๒๕๖๑ และที่แก้ไขเพิ่มเติม)

คุณสมบัติผู้สมัครรับเลือกตั้งสมาชิกสภาผู้แทนราษฎรแบบบัญชีรายชื่อ

ผู้สมัครรับเลือกตั้งในบัญชีรายชื่อของพรรคการเมืองที่ประสงค์จะยื่นสมัครรับเลือกตั้งต้องมีคุณสมบัติตามหลักเกณฑ์ทั่วไป ตามข้อ ๑ ถึง ข้อ ๕

ลักษณะต้องห้ามมิให้ใช้สิทธิสมัครรับเลือกตั้งเป็นสมาชิกสภาผู้แทนราษฎรแบบแบ่งเขตเลือกตั้งและแบบบัญชีรายชื่อ

๑. ตัดยาเสพติดให้โทษ
๒. เป็นบุคคลล้มละลายหรือเคยเป็นบุคคลล้มละลายทุจริต
๓. เป็นเจ้าของหรือผู้ถือหุ้นในกิจการหนังสือพิมพ์หรือสื่อมวลชนใดๆ
๔. เป็นภิกษุ สามเณร นักพรต หรือนักบวช
๕. อยู่ในระหว่างถูกเพิกถอนสิทธิเลือกตั้งไม่ว่าคดีนั้นจะถึงที่สุดแล้วหรือไม่
๖. วิกลจริตหรือจิตฟั่นเฟือนไม่สมประกอบ
๗. อยู่ระหว่างถูกระงับการใช้สิทธิสมัครรับเลือกตั้งเป็นการชั่วคราวหรือถูกเพิกถอนสิทธิสมัครรับเลือกตั้ง
๘. ต้องคำพิพากษาให้จำคุกและถูกคุมขังอยู่โดยหมายของศาล
๙. เคยได้รับโทษจำคุกโดยได้พ้นโทษมายังไม่ถึงสิบปีนับถึงวันเลือกตั้ง เว้นแต่ในความผิดอันได้กระทำโดยประมาทหรือความผิดลหุโทษ
๑๐. เคยถูกสั่งให้พ้นจากราชการ หน่วยงานของรัฐ หรือรัฐวิสาหกิจเพราะทุจริตต่อหน้าที่ หรือถือว่ากระทำการทุจริตหรือประพฤติมิชอบในวงราชการ
๑๑. เคยต้องคำพิพากษาหรือคำสั่งของศาลอันถึงที่สุดให้ทรัพย์สินตกเป็นของแผ่นดินเพราะร่ำรวยผิดปกติ หรือเคยต้องคำพิพากษาอันถึงที่สุดให้ลงโทษจำคุกเพราะกระทำความผิดตามกฎหมายว่าด้วยการป้องกันและปราบปรามการทุจริต
๑๒. เคยต้องคำพิพากษาอันถึงที่สุดว่ากระทำความผิดต่อตำแหน่งหน้าที่ราชการหรือต่อตำแหน่งหน้าที่ในการยุติธรรม หรือกระทำความผิดตามกฎหมายว่าด้วยความผิดของพนักงานในองค์การหรือหน่วยงานของรัฐ หรือความผิดเกี่ยวกับทรัพย์สินที่กระทำโดยทุจริตตามประมวลกฎหมายอาญา ความผิดตามกฎหมายว่าด้วยการกู้ยืมเงินที่เป็นการฉ้อโกงประชาชน กฎหมายว่าด้วยยาเสพติดในความผิดฐานเป็นผู้ผลิต นำเข้า ส่งออก หรือผู้ค้า กฎหมายว่าด้วยการพนันในความผิดฐานเป็นเจ้ามือหรือเจ้าสำนัก กฎหมายว่าด้วยการป้องกันและปราบปรามการค้ายหรือกฎหมายว่าด้วยการป้องกันและปราบปรามการฟอกเงินในความผิดฐานฟอกเงิน
๑๓. เคยต้องคำพิพากษาอันถึงที่สุดว่ากระทำการอันเป็นการทุจริตในการเลือกตั้ง
๑๔. เป็นข้าราชการซึ่งมีตำแหน่งหรือเงินเดือนประจำนอกจากข้าราชการการเมือง
๑๕. เป็นสมาชิกสภาท้องถิ่นหรือผู้บริหารท้องถิ่น
๑๖. เป็นสมาชิกวุฒิสภาหรือเคยเป็นสมาชิกวุฒิสภาและสมาชิกภาพสิ้นสุดลงยังไม่เกินสองปี
๑๗. เป็นพนักงานหรือลูกจ้างของหน่วยราชการ หน่วยงานของรัฐ หรือรัฐวิสาหกิจ หรือเป็นเจ้าหน้าที่อื่นของรัฐ
๑๘. เป็นตุลาการศาลรัฐธรรมนูญ หรือผู้ดำรงตำแหน่งในองค์กรอิสระ
๑๙. อยู่ในระหว่างต้องห้ามมิให้ดำรงตำแหน่งทางการเมือง

๒๐. เคยพ้นจากตำแหน่งเพราะศาลรัฐธรรมนูญวินิจฉัยว่ามีการเสนอ การแปรญัตติ หรือการกระทำ ด้วยประการใดๆ ที่มีผลให้สมาชิกสภาผู้แทนราษฎร สมาชิกวุฒิสภา หรือกรรมการมีส่วนไม่ว่าโดยทางตรง หรือทางอ้อมในการใช้งบประมาณรายจ่าย

๒๑. เคยพ้นจากตำแหน่งเพราะศาลฎีกาหรือศาลฎีกาแผนกคดีอาญาของผู้ดำรงตำแหน่งทาง การเมืองมีคำพิพากษาว่าเป็นผู้มีพฤติการณ์ร่ำรวยผิดปกติ หรือกระทำความผิดฐานทุจริตต่อหน้าที่ หรือจงใจปฏิบัติ หน้าที่หรือใช้อำนาจขัดต่อบทบัญญัติแห่งรัฐธรรมนูญหรือกฎหมาย หรือฝ่าฝืนหรือไม่ปฏิบัติตามมาตรฐาน ทางจริยธรรมอย่างร้ายแรง

(มาตรา ๔๒ แห่งพระราชบัญญัติประกอบรัฐธรรมนูญว่าด้วยการเลือกตั้งสมาชิกสภาผู้แทนราษฎร พ.ศ. ๒๕๖๑ และที่แก้ไขเพิ่มเติม)

การตรวจสอบสมาชิกภาพพรรคการเมือง กรณีการเลือกตั้งสมาชิกสภาผู้แทนราษฎรทั่วไป เพราะเหตุยุบสภา

๑. ผู้สมัครรับเลือกตั้งสมาชิกสภาผู้แทนราษฎรแบบบัญชีรายชื่อและแบบแบ่งเขตเลือกตั้งต้องเป็นสมาชิก พรรคการเมืองใดพรรคการเมืองหนึ่งแต่เพียงพรรคการเมืองเดียวเป็นเวลาติดต่อกันไม่น้อยกว่าสามสิบวัน นับถึงวันเลือกตั้ง

๒. ผู้สมัครรับเลือกตั้งแบบแบ่งเขตเลือกตั้งต้องเป็นผู้ซึ่งพรรคการเมืองที่ตนเป็นสมาชิกพรรคส่งสมัคร รับเลือกตั้งและได้รับการสรรหาตามวิธีการที่กำหนดไว้ในกฎหมายประกอบรัฐธรรมนูญว่าด้วยพรรคการเมือง โดยจะสมัครรับเลือกตั้งเกินหนึ่งเขตมิได้และต้องไม่เป็นบุคคลที่มีรายชื่ออยู่ในบัญชีรายชื่อผู้สมัครแบบบัญชี รายชื่อ

(มาตรา ๔๑ (๓) และมาตรา ๔๓ แห่งพระราชบัญญัติประกอบรัฐธรรมนูญว่าด้วยการเลือกตั้ง สมาชิกสภาผู้แทนราษฎร พ.ศ. ๒๕๖๑ และที่แก้ไขเพิ่มเติม ประกอบข้อ ๘๘ ของระเบียบคณะกรรมการการเลือกตั้ง ว่าด้วยการเลือกตั้งสมาชิกสภาผู้แทนราษฎร พ.ศ. ๒๕๖๖ และที่แก้ไขเพิ่มเติม)

เงื่อนไขที่พรรคการเมืองสามารถส่งผู้สมัครรับเลือกตั้งสมาชิกสภาผู้แทนราษฎร แบบบัญชีรายชื่อ

พรรคการเมืองใดได้ส่งผู้สมัครรับเลือกตั้งสมาชิกสภาผู้แทนราษฎรแบบแบ่งเขตเลือกตั้งและผู้ดำเนินการ การเลือกตั้งประจำเขตเลือกตั้งได้ออกใบรับใบสมัครรับเลือกตั้งแล้ว ให้พรรคการเมืองนั้นมีสิทธิส่งผู้สมัคร รับเลือกตั้งสมาชิกสภาผู้แทนราษฎรแบบบัญชีรายชื่อได้พรรคละหนึ่งบัญชีมีจำนวนผู้สมัครไม่เกินหนึ่งร้อยคน ตามหลักเกณฑ์ที่กฎหมายกำหนด ตามมาตรา ๕๖ แห่งพระราชบัญญัติประกอบรัฐธรรมนูญว่าด้วยการเลือกตั้ง สมาชิกสภาผู้แทนราษฎร พ.ศ. ๒๕๖๑ และที่แก้ไขเพิ่มเติม

การสมัครรับเลือกตั้งสมาชิกสภาผู้แทนราษฎรแบบแบ่งเขตเลือกตั้ง

การประกาศสถานที่รับสมัครเลือกตั้ง

เมื่อคณะกรรมการการเลือกตั้งได้ประกาศในราชกิจจานุเบกษาเกี่ยวกับวันรับสมัครเลือกตั้งสมาชิกสภาผู้แทนราษฎรแบบแบ่งเขตเลือกตั้ง ตามแบบ ส.ส. ๑/๑ แล้ว ให้ผู้อำนวยการการเลือกตั้งประจำเขตเลือกตั้งประกาศสถานที่รับสมัคร ตามแบบ ส.ส. ๔/๕ ภายในสามวันนับแต่วันที่คณะกรรมการการเลือกตั้งประกาศดังกล่าว และให้ปิดไว้ ณ สำนักงานคณะกรรมการการเลือกตั้งประจำจังหวัด สำนักงานคณะกรรมการการเลือกตั้งประจำเขตเลือกตั้ง ที่ว่าการอำเภอ สำนักงานเทศบาล และที่ทำการองค์การบริหารส่วนตำบล

การเตรียมสถานที่รับสมัครเลือกตั้ง

๑. ให้ผู้อำนวยการการเลือกตั้งประจำเขตเลือกตั้ง จัดเตรียมสถานที่รับสมัครเลือกตั้ง จัดภายในบริเวณที่รับสมัครเลือกตั้งรวมทั้งจัดทำเครื่องหมายแสดงขอบเขตบริเวณโดยรอบที่รับสมัคร โดยทำป้ายรอบบริเวณที่กำหนดเพื่อให้การรับสมัครเลือกตั้งเป็นไปด้วยความเรียบร้อยเปิดเผย เพื่อแจ้งเตือนมิให้บุคคลที่มีได้เกี่ยวข้องกับการรับสมัครเลือกตั้งตามกฎหมายเข้าไปในบริเวณสถานที่รับสมัครเลือกตั้งตามที่กำหนด และเพื่อป้องกันมิให้เกิดความสับสนวุ่นวายในการดำเนินการรับสมัคร

๒. ให้ผู้อำนวยการการเลือกตั้งประจำเขตเลือกตั้ง จัดหาวัสดุอุปกรณ์สำนักงาน อุปกรณ์เครื่องเขียน ชุดอุปกรณ์คอมพิวเตอร์และเครือข่ายอินเทอร์เน็ต โทรศัพท์ โทรสาร ปรี้นเตอร์ สแกนเนอร์ เอกสารและแบบพิมพ์ที่เกี่ยวข้องกับการสมัครเลือกตั้ง เพื่ออำนวยความสะดวกต่อการรับสมัครเลือกตั้งไว้ให้พร้อม

(มาตรา ๔๔ แห่งพระราชบัญญัติประกอบรัฐธรรมนูญว่าด้วยการเลือกตั้งสมาชิกสภาผู้แทนราษฎร พ.ศ. ๒๕๖๑ และที่แก้ไขเพิ่มเติม)

วิธีการสมัครเลือกตั้ง

ให้ผู้สมัครเลือกตั้งสมาชิกสภาผู้แทนราษฎรแบบแบ่งเขตเลือกตั้งยื่นใบสมัครพร้อมเอกสารหลักฐานประกอบการสมัครเลือกตั้งด้วยตนเองต่อผู้อำนวยการการเลือกตั้งประจำเขตเลือกตั้งของเขตเลือกตั้งที่ผู้สมัครประสงค์ยื่นสมัคร

(มาตรา ๔๕ แห่งพระราชบัญญัติประกอบรัฐธรรมนูญว่าด้วยการเลือกตั้งสมาชิกสภาผู้แทนราษฎร พ.ศ. ๒๕๖๑ และที่แก้ไขเพิ่มเติม)

การดำเนินการกรณีมีเหตุจำเป็นทำให้ไม่สามารถรับสมัครรับเลือกตั้งได้

กรณีมีเหตุจำเป็นอันมีอาจหลีกเลี่ยงได้ อาจมีการเปลี่ยนแปลงวิธีการหรือสถานที่รับสมัครก็ได้ ทั้งนี้ ตามหลักเกณฑ์ที่คณะกรรมการการเลือกตั้งกำหนด โดยจะกำหนดให้การรับสมัครของแต่ละเขตเลือกตั้ง ในจังหวัดเดียวกันกระทำในสถานที่เดียวกันก็ได้

(มาตรา ๔๔ แห่งพระราชบัญญัติประกอบรัฐธรรมนูญว่าด้วยการเลือกตั้งสมาชิกสภาผู้แทนราษฎร พ.ศ. ๒๕๖๑ และที่แก้ไขเพิ่มเติม)

การดำเนินการกรณีเกิดเหตุจำเป็นเฉพาะพื้นที่ทำให้ไม่สามารถดำเนินการรับสมัครรับเลือกตั้งได้

ในกรณีมีเหตุจำเป็นเฉพาะพื้นที่ทำให้ไม่สามารถดำเนินการรับสมัครรับเลือกตั้งได้ เนื่องจากเกิดจลาจล อุทกภัย อัคคีภัย เหตุสุกดิบ หรือเหตุจำเป็นอื่นให้คณะกรรมการการเลือกตั้งประกาศกำหนดวันรับสมัครเพิ่มเติม โดยอาจกำหนดให้ดำเนินการรับสมัครรับเลือกตั้งในท้องที่อื่นได้ ตามแบบ ส.ส. ๔/๓ และแบบ ส.ส. ๔/๔

(มาตรา ๔๗ แห่งพระราชบัญญัติประกอบรัฐธรรมนูญว่าด้วยการเลือกตั้งสมาชิกสภาผู้แทนราษฎร พ.ศ. ๒๕๖๑ และที่แก้ไขเพิ่มเติม ประกอบข้อ ๘๔ วรรคสอง และข้อ ๘๙ วรรคสอง ของระเบียบคณะกรรมการการเลือกตั้งว่าด้วยการเลือกตั้งสมาชิกสภาผู้แทนราษฎร พ.ศ. ๒๕๖๖ และที่แก้ไขเพิ่มเติม)

การสมัครรับเลือกตั้งและเอกสารประกอบการสมัครรับเลือกตั้ง

๑. ให้ผู้อำนวยการการเลือกตั้งประจำเขตเลือกตั้ง จัดให้มีสมุดลงทะเบียนการสมัครไว้เป็นหลักฐาน
๒. จัดให้ผู้สมัครรับเลือกตั้งลงเวลาในสมุดลงทะเบียนการรับสมัคร
๓. รับใบสมัครรับเลือกตั้ง ตามแบบ ส.ส. ๔/๖ พร้อมเอกสารประกอบการสมัครรับเลือกตั้ง ดังนี้
 - ๓.๑ สำเนาบัตรประจำตัวประชาชน
 - ๓.๒ สำเนาทะเบียนบ้าน
 - ๓.๓ ใบรับรองแพทย์
 - ๓.๔ หนังสือรับรองการส่งผู้สมัครแบบแบ่งเขตเลือกตั้งของหัวหน้าพรรคการเมืองซึ่งต้องมีคำรับรองด้วยว่าได้ดำเนินการถูกต้องครบถ้วนตามพระราชบัญญัติประกอบรัฐธรรมนูญว่าด้วยพรรคการเมืองแล้ว ตามแบบ ส.ส. ๔/๘
 - ๓.๕ หลักฐานแสดงการเสียภาษีเงินได้บุคคลธรรมดาเป็นเวลาติดต่อกันสามปีนับถึงปีที่สมัครรับเลือกตั้งของผู้สมัคร เว้นแต่เป็นผู้ไม่ได้เสียภาษีเงินได้ ให้ทำหนังสือยืนยันการไม่ได้เสียภาษีพร้อมทั้งสาเหตุแห่งการไม่ได้เสียภาษี ตามแบบ ส.ส. ๔/๗
 - ๓.๖ รูปถ่ายหน้าตรงไม่สวมหมวกและไม่สวมแว่นตาดำ ขนาดกว้างประมาณ ๘.๕ เซนติเมตร ยาวประมาณ ๑๓.๕ เซนติเมตร จำนวนตามที่คณะกรรมการการเลือกตั้งกำหนด

๓.๗ เงินค่าธรรมเนียมการสมัครคนละ ๑๐,๐๐๐ บาท (หนึ่งหมื่นบาทถ้วน)

๓.๘ สำเนาหลักฐานอื่นที่ผู้สมัครนำมาแสดงตนว่าเป็นผู้มีคุณสมบัติครบถ้วนและไม่มีลักษณะต้องห้ามมิให้ใช้สิทธิสมัครรับเลือกตั้งตามบทบัญญัติของกฎหมายประกอบรัฐธรรมนูญว่าด้วยการเลือกตั้งสมาชิกสภาผู้แทนราษฎร

๓.๙ เอกสารสรุปย่อประวัติของผู้สมัครหรือพรรคการเมืองที่ส่งสมัครเพื่อใช้ในการแนะนำตัวตามแบบที่คณะกรรมการการเลือกตั้งกำหนด

๓.๑๐ เอกสารหลักฐานอื่นตามที่คณะกรรมการการเลือกตั้งประกาศกำหนด

หลักฐานเอกสารตาม ๓.๑, ๓.๒, ๓.๕, และ ๓.๘ ให้ผู้สมัครรับรองความถูกต้องด้วย

(มาตรา ๔๕ แห่งพระราชบัญญัติประกอบรัฐธรรมนูญว่าด้วยการเลือกตั้งสมาชิกสภาผู้แทนราษฎร พ.ศ. ๒๕๖๑ และที่แก้ไขเพิ่มเติม ประกอบข้อ ๘๘ ข้อ ๘๙ ข้อ ๙๐ และข้อ ๙๑ ของระเบียบคณะกรรมการการเลือกตั้งว่าด้วยการเลือกตั้งสมาชิกสภาผู้แทนราษฎร พ.ศ. ๒๕๖๖ และที่แก้ไขเพิ่มเติม)

หมายเหตุ

๑. สำเนาหลักฐานอื่น ตามข้อ ๓.๘ หมายถึงรวมถึง บันทึกการให้ถ้อยคำของผู้สมัครรับเลือกตั้งสมาชิกสภาผู้แทนราษฎรแบบแบ่งเขตเลือกตั้งที่ยืนยันและรับรองความถูกต้อง ตาม (ใบทำาย) ของแบบพิมพ์ ส.ส. ๔/๖
๒. ให้สำนักงานคณะกรรมการการเลือกตั้งประจำจังหวัดจัดทำข้อมูลหลักฐาน ตามข้อ ๓.๕ และเปิดเผยให้ประชาชนทราบเป็นการทั่วไป ตามแบบพิมพ์ ส.ส. ๔/๑๘

การตรวจสอบใบสมัครรับเลือกตั้งและเอกสารเบื้องต้น

ก่อนเวลา ๐๘.๓๐ นาฬิกา กรณีที่มีผู้สมัครรับเลือกตั้งมายื่นใบสมัครพร้อมกันหรือยื่นก่อนเวลารับสมัครและไม่อาจตกลงกันได้ให้ผู้อำนวยความสะดวกการเลือกตั้งประจำเขตเลือกตั้งหรือผู้ที่ได้มอบหมายจัดให้มีการตรวจสอบเอกสารการสมัครรับเลือกตั้งเบื้องต้น ดังนี้

๑. ตรวจสอบความครบถ้วนของเอกสารประกอบการสมัครตามแบบตารางการตรวจสอบหลักฐานประกอบการสมัครการรับสมัครสมาชิกสภาผู้แทนราษฎรแบบแบ่งเขต
๒. ตรวจสอบการลงรายการในใบสมัคร
๓. จำนวนค่าธรรมเนียมการสมัคร ครบถ้วนหรือไม่

หมายเหตุ

๑. เมื่อผู้อำนวยความสะดวกการเลือกตั้งประจำเขตเลือกตั้งหรือผู้ที่ได้มอบหมาย ตรวจสอบเอกสารหลักฐานแล้ว หากพบว่าไม่ถูกต้อง ครบถ้วน ให้คืนเอกสารหลักฐานที่ได้ตรวจสอบแล้ว เพื่อให้รีบกลับไปแก้ไขให้ถูกต้อง ครบถ้วน
๒. ให้ผู้สมัครดำเนินการตามข้อ ๑ และให้นำมายื่นใหม่ก่อนเวลา ๐๘.๓๐ นาฬิกา

ลำดับการยื่นใบสมัครรับเลือกตั้งและการจับสลาก

๑. กรณีที่มีผู้สมัครรับเลือกตั้งมาลงทะเบียนภายในเวลาเปิดให้ทำการรับสมัคร ให้ผู้สมัครรับเลือกตั้งที่ได้ลงทะเบียนเป็นลำดับที่ ๑ ได้ลำดับการยื่นใบสมัครเป็นคนที่ ๑ และให้ผู้สมัครที่ได้ลงทะเบียนลำดับถัดไปยื่นใบสมัครลำดับที่ ๒ ลำดับที่ ๓ เรียงตามจำนวนผู้สมัครที่ได้มาลงทะเบียนตามลำดับจนครบจำนวนของผู้สมัครในเขตเลือกตั้งนั้นๆ

๒. กรณีที่มีผู้สมัครมายื่นใบสมัครพร้อมกันหลายคนหรือยื่นก่อนเวลารับสมัคร ให้ผู้อำนวยการการเลือกตั้งประจำเขตเลือกตั้งจัดให้มีการประชุมผู้สมัครนั้นเพื่อตกลงกำหนดลำดับการยื่นใบสมัครรับเลือกตั้ง หากไม่สามารถตกลงกันได้ให้ดำเนินการจับสลาก ก่อนดำเนินการจับสลาก ให้ผู้อำนวยการการเลือกตั้งประจำเขตเลือกตั้งหรือผู้ที่ได้รับมอบหมาย จัดให้มีการตรวจสอบเอกสารการสมัครรับเลือกตั้ง พร้อมเงินค่าธรรมเนียมการสมัครให้ครบถ้วน หากพบว่าไม่ครบถ้วนให้แจ้งผู้สมัครดำเนินการให้ครบถ้วนและนำมายื่นใหม่ในภายหลัง

การจับสลากให้ดำเนินการสองครั้ง ดังนี้

(๑) การจับสลากครั้งที่หนึ่ง ให้ผู้อำนวยการการเลือกตั้งประจำเขตเลือกตั้งหรือผู้ที่ได้รับมอบหมาย จัดทำชื่อผู้สมัครบนสลากที่เหมือนกันแล้วใส่ในภาชนะเพื่อไม่ให้ทราบว่าเป็นสลากของผู้สมัครผู้ใด แล้วให้ผู้อำนวยการการเลือกตั้งประจำเขตเลือกตั้งหรือผู้ที่ได้รับมอบหมายเป็นผู้จับสลากชื่อผู้สมัครจากในภาชนะขึ้นมาทีละหนึ่งใบ ชื่อผู้สมัครใดที่ถูกจับมาเป็นลำดับแรก ให้ถือว่าผู้สมัครนั้นเป็นผู้มีสิทธิจับสลากลำดับในการยื่นใบสมัครก่อน ชื่อผู้สมัครใดที่จับมาเป็นลำดับต่อไป ให้ถือว่าผู้สมัครนั้นเป็นผู้มีสิทธิจับสลากเป็นลำดับถัดไปตามลำดับจนครบจำนวนผู้สมัคร

(๒) การจับสลากครั้งที่สอง ให้ผู้อำนวยการการเลือกตั้งประจำเขตเลือกตั้งหรือผู้ที่ได้รับมอบหมายจัดทำหมายเลขตั้งแต่หมายเลขหนึ่งจนถึงหมายเลขที่เท่ากับจำนวนผู้สมัครที่ทำการจับสลากครั้งที่หนึ่ง บนสลากที่เหมือนกันแล้วใส่ในภาชนะ แล้วให้ผู้สมัครทำการจับสลากจากภาชนะเรียงลำดับตามผลการจับสลากครั้งที่หนึ่ง ผู้สมัครใดจับสลากได้หมายเลขใดให้ถือว่าเป็นลำดับในการยื่นใบสมัครของผู้สมัครรายนั้น หากผู้สมัครสละสิทธิหรือไม่ประสงค์จับสลาก ให้ผู้อำนวยการการเลือกตั้งประจำเขตเลือกตั้งหรือผู้ที่ได้รับมอบหมายดำเนินการจับสลากแทน และให้บันทึกเหตุไว้เป็นหลักฐาน

กรณีตาม (๒) ผู้สมัครคนใดไม่ได้ยื่นใบสมัครตามลำดับที่จับสลากได้ ให้ถือว่าผู้นั้นสละสิทธิในลำดับที่จับสลากได้ และให้ผู้อำนวยการการเลือกตั้งประจำเขตเลือกตั้งหรือผู้ที่ได้รับมอบหมายเลื่อนผู้สมัครที่ได้ลำดับถัดไปขึ้นมาแทน และให้บันทึกเหตุไว้เป็นหลักฐาน

การตรวจสอบเอกสารการสมัครรับเลือกตั้งและการออกใบรับใบสมัครรับเลือกตั้ง

๑. กรณีเห็นว่าเอกสารหลักฐานการสมัครถูกต้องและครบถ้วนแล้ว ให้บันทึกการรับสมัครรับเลือกตั้งไว้เป็นหลักฐาน พร้อมทั้งดำเนินการออกใบรับใบสมัครรับเลือกตั้งสมาชิกสภาผู้แทนราษฎรแบบแบ่งเขตเลือกตั้งให้แก่ผู้สมัครนั้น เรียงตามลำดับการยื่นใบสมัคร ตามแบบ ส.ส. ๔/๑๑ และให้ทำสำเนาฉบับไว้เป็นหลักฐาน

๒. เมื่อได้ดำเนินการตาม ข้อ ๑ แล้ว ให้ผู้อำนวยการการเลือกตั้งประจำเขตเลือกตั้ง หรือผู้ที่ผู้อำนวยการการเลือกตั้งประจำเขตเลือกตั้งมอบหมายบันทึกข้อมูลผู้สมัครและสแกนเอกสารหลักฐานการสมัครรับเลือกตั้งเข้าโปรแกรมฐานข้อมูลผู้สมัครรับเลือกตั้งทางระบบอิเล็กทรอนิกส์ที่สำนักงานคณะกรรมการการเลือกตั้งกำหนด

ตัวอย่างผังการจัดขั้นตอนการรับสมัครรับเลือกตั้ง

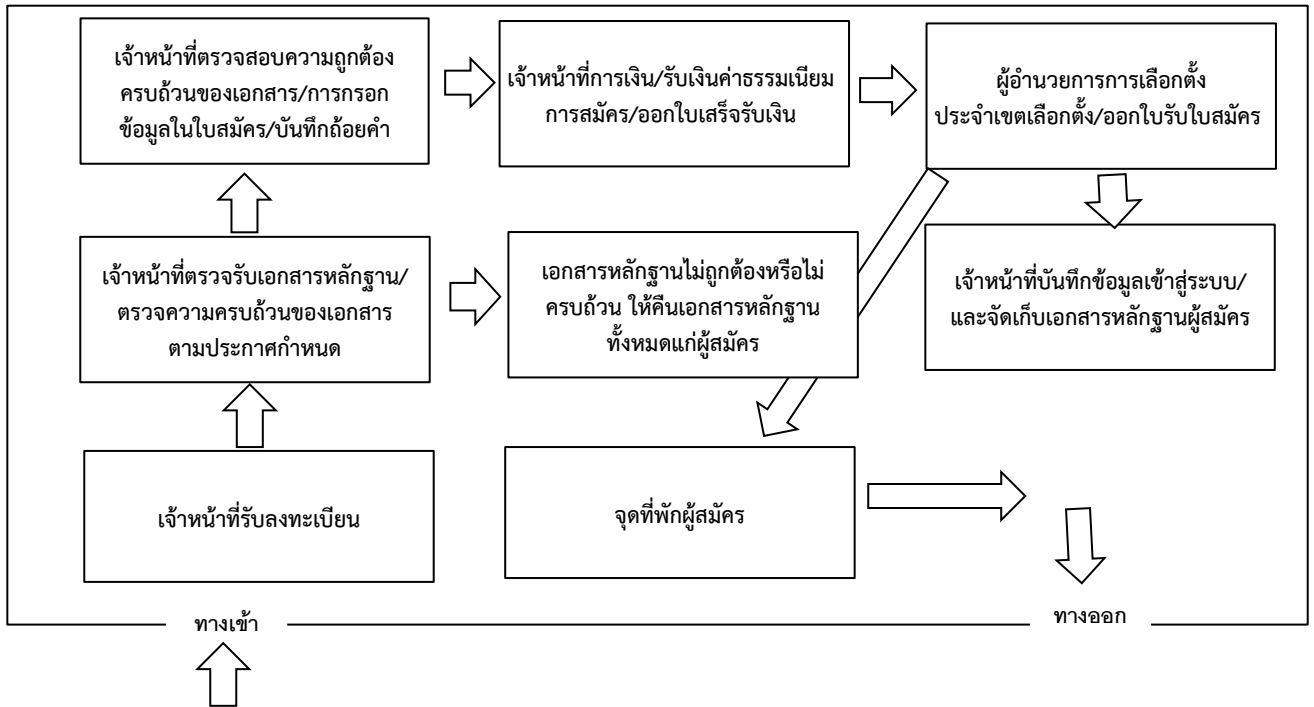

(มาตรา ๔๕ มาตรา ๔๖ มาตรา ๔๙ และมาตรา ๕๐ แห่งพระราชบัญญัติประกอบรัฐธรรมนูญว่าด้วยการเลือกตั้งสมาชิกสภาผู้แทนราษฎร พ.ศ. ๒๕๖๑ และที่แก้ไขเพิ่มเติม ประกอบข้อ ๙๒ ของระเบียบคณะกรรมการเลือกตั้งว่าด้วยการเลือกตั้งสมาชิกสภาผู้แทนราษฎร พ.ศ. ๒๕๖๖ และที่แก้ไขเพิ่มเติม)

การให้หมายเลขประจำตัวผู้สมัครรับเลือกตั้ง

ให้ผู้สมัครได้รับหมายเลขประจำตัวผู้สมัครเรียงตามลำดับเลขที่ของใบรับใบสมัครรับเลือกตั้งที่ผู้อำนวยการการเลือกตั้งประจำเขตเลือกตั้งออกให้

- ข้อควรทราบ**
- เมื่อผู้อำนวยการการเลือกตั้งประจำเขตเลือกตั้งได้ออกใบรับแก่ผู้สมัครรับเลือกตั้งและพรรคการเมืองแล้ว ห้ามมิให้ผู้สมัครหรือพรรคการเมืองถอนการสมัครรับเลือกตั้งหรือเปลี่ยนแปลงผู้สมัครวันแต่จะมีกรณีตามข้อยกเว้นตามมาตรา ๕๐
 - ห้ามมิให้ผู้สมัครหรือพรรคการเมืองยื่นใบสมัครรับเลือกตั้งในเขตเลือกตั้งนั้นหรือเขตเลือกตั้งอื่นอีก

การยื่นคำร้องขอถอนการสมัครรับเลือกตั้งหรือขอเปลี่ยนแปลงผู้สมัครรับเลือกตั้ง

๑. ภายหลังจากที่ผู้อำนวยการการเลือกตั้งประจำเขตเลือกตั้งได้ออกใบรับใบสมัครให้แก่ผู้สมัครใดแล้วปรากฏข้อเท็จจริงว่า

- ๑.๑ ผู้สมัครนั้นตาย
- ๑.๒ ผู้สมัครนั้นขาดคุณสมบัติ
- ๑.๓ ผู้สมัครนั้นมีลักษณะต้องห้ามมิให้ใช้สิทธิสมัครรับเลือกตั้ง

๒. ให้ผู้สมัครหรือพรรคการเมืองสามารถขอถอนการสมัครหรือขอเปลี่ยนแปลงผู้สมัครได้เฉพาะกรณีผู้สมัครเดิม

- ๒.๑ ตาย
- ๒.๒ ขาดคุณสมบัติ
- ๒.๓ มีลักษณะต้องห้ามมิให้ใช้สิทธิสมัครรับเลือกตั้ง

โดยสามารถขอถอนหรือเปลี่ยนแปลงผู้สมัคร ต่อผู้อำนวยการการเลือกตั้งประจำเขตเลือกตั้ง ซึ่งผู้อำนวยการการเลือกตั้งประจำเขตเลือกตั้งจะต้องดำเนินการตรวจสอบความถูกต้องครบถ้วนของเอกสาร การยื่นขอถอนหรือขอเปลี่ยนแปลงผู้สมัคร พร้อมทั้งให้นำวิธีการ “การรับสมัครและเอกสารประกอบการสมัครรับเลือกตั้ง” และ “การตรวจสอบเอกสารและหลักฐานการสมัครรับเลือกตั้งและการออกใบรับใบสมัคร” มาใช้ดำเนินการและจะต้องดำเนินการให้แล้วเสร็จก่อนปิดการรับสมัคร

๓. เอกสารสำหรับใช้ประกอบการยื่นขอถอนหรือเปลี่ยนแปลงผู้สมัคร

๓.๑ ผู้สมัครใดที่ผู้อำนวยการการเลือกตั้งประจำเขตเลือกตั้งได้ออกใบรับใบสมัครให้แล้ว หากประสงค์จะถอนการรับสมัครหรือเปลี่ยนแปลงผู้สมัคร ให้ยื่นหนังสือขอถอนหรือขอเปลี่ยนแปลง ต่อผู้อำนวยการการเลือกตั้งประจำเขตเลือกตั้ง ตามแบบพิมพ์ ส.ส. ๔/๙ ก่อนวันปิดการรับสมัครรับเลือกตั้ง

๓.๒ พรรคการเมืองใดประสงค์จะถอนการสมัครรับเลือกตั้งหรือเปลี่ยนแปลงผู้สมัครเดิม สามารถให้ผู้สมัครที่จะสมัครรับเลือกตั้งใหม่ยื่นใบสมัครรับเลือกตั้ง ตามแบบพิมพ์ ส.ส. ๔/๑๐ พร้อมด้วยหลักฐานการขาดคุณสมบัติ และหนังสือขอถอนการสมัครรับเลือกตั้งหรือเปลี่ยนแปลงผู้สมัครรับเลือกตั้ง แบบพิมพ์ ส.ส. ๔/๙ พร้อมทั้งเงินค่าธรรมเนียมการสมัครใหม่ ต่อผู้อำนวยการการเลือกตั้งประจำเขตเลือกตั้งก่อนวันปิดการรับสมัครรับเลือกตั้ง

๓.๓ การตรวจสอบเอกสารและหลักฐานการสมัครรับเลือกตั้งและการออกใบรับใบสมัคร ให้ ดำเนินการให้แล้วเสร็จก่อนการปิดรับสมัคร

(มาตรา ๕๐ แห่งพระราชบัญญัติประกอบรัฐธรรมนูญว่าด้วยการเลือกตั้งสมาชิกสภาผู้แทนราษฎร พ.ศ. ๒๕๖๑ และที่แก้ไขเพิ่มเติม ประกอบข้อ ๙๓ ของระเบียบคณะกรรมการการเลือกตั้งว่าด้วยการเลือกตั้งสมาชิกสภาผู้แทนราษฎร พ.ศ. ๒๕๖๖ และที่แก้ไขเพิ่มเติม)

ข้อควรทราบ

กรณีมีการเปลี่ยนแปลงผู้สมัครอันเนื่องมาจากผู้สมัครตาย หรือเป็นผู้ขาดคุณสมบัติหรือมีลักษณะต้องห้าม ให้ผู้สมัครที่เหลืออยู่ใช้หมายเลขประจำตัวหมายเลขเดิมที่ได้รับ

การจัดเก็บเอกสารหลักฐานและการบันทึกข้อมูลผู้สมัครรับเลือกตั้ง

เมื่อได้ดำเนินการรับสมัครเสร็จสิ้นในแต่ละรายแล้ว ให้ผู้อำนวยการการเลือกตั้งประจำเขตเลือกตั้ง หรือผู้ที่ได้รับมอบหมาย บันทึกข้อมูลและสแกนเอกสารหลักฐานการสมัครเข้าสู่โปรแกรมฐานข้อมูลผู้สมัครรับเลือกตั้ง ทางระบบอิเล็กทรอนิกส์หรือการจัดทำฐานข้อมูลการสมัครรับเลือกตั้งตามที่คณะกรรมการการเลือกตั้งกำหนด ให้ถูกต้องครบถ้วน ให้แล้วเสร็จโดยเร็วในแต่ละวัน

การรายงานผลการสมัครรับเลือกตั้ง

๑. เมื่อเสร็จสิ้นกำหนดเวลารับสมัครรับเลือกตั้งสมาชิกสภาผู้แทนราษฎรแบบแบ่งเขตเลือกตั้ง ในแต่ละวันให้ผู้อำนวยการการเลือกตั้งประจำเขตเลือกตั้ง รายงานผลการสมัครรับเลือกตั้งให้ผู้อำนวยการการเลือกตั้ง ประจำจังหวัด ตามแบบ ส.ส. ๔/๑๒ (๑) และรายงานผลการสมัครรับเลือกตั้งให้คณะกรรมการการเลือกตั้งทราบ เป็นประจำทุกวัน ตามแบบ ส.ส. ๔/๑๒ (๒) โดยทันที

๒. เมื่อปิดการรับเลือกตั้งแล้ว ให้ผู้อำนวยการการเลือกตั้งประจำเขตเลือกตั้งรายงานผลสรุป การรับสมัครต่อผู้อำนวยการการเลือกตั้งประจำจังหวัด ตามแบบ ส.ส. ๔/๑๓ (๑) และรายงานผลสรุปการสมัคร ต่อคณะกรรมการการเลือกตั้ง ตามแบบ ส.ส. ๔/๑๓ (๒) โดยทันที

(ข้อ ๙๔ ของระเบียบคณะกรรมการการเลือกตั้งว่าด้วยการเลือกตั้งสมาชิกสภาผู้แทนราษฎร พ.ศ. ๒๕๖๖ และที่แก้ไขเพิ่มเติม)

การตรวจสอบคุณสมบัติและลักษณะต้องห้ามผู้สมัครรับเลือกตั้ง

เมื่อผู้อำนวยการการเลือกตั้งประจำเขตเลือกตั้งได้ปิดการรับสมัครรับเลือกตั้งในแต่ละวัน หรือวันสุดท้ายของการรับสมัคร ให้การดำเนินการตรวจสอบคุณสมบัติและลักษณะต้องห้ามของผู้สมัครรับเลือกตั้ง ตามที่สำนักงานคณะกรรมการการเลือกตั้งกำหนด

การประกาศรายชื่อผู้สมัครรับเลือกตั้ง

ภายในเจ็ดวันนับแต่วันปิดรับสมัคร ให้ผู้อำนวยการการเลือกตั้งประจำเขตเลือกตั้งดำเนินการ ดังนี้

๑. ประกาศรายชื่อผู้สมัครตามแบบ ส.ส. ๔/๑๔ ไว้โดยเปิดเผย ณ ที่เลือกตั้งหรือบริเวณใกล้เคียง กับที่เลือกตั้ง หรือสถานที่อื่นที่เห็นสมควร ซึ่งอย่างน้อยต้องให้มีชื่อตัว ชื่อสกุลผู้สมัคร รูปถ่ายผู้สมัคร พรรคการเมืองที่สังกัด และหมายเลขประจำตัวผู้สมัครที่จะใช้ในการออกเสียงลงคะแนน

๒. แจ้งผลการไม่รับสมัครแก่ผู้สมัครที่ได้ตรวจสอบหลักฐานการสมัครแล้วปรากฏว่าขาดคุณสมบัติ หรือมีลักษณะต้องห้ามมิให้ใช้สิทธิสมัครรับเลือกตั้ง ตามแบบ ส.ส. ๔/๑๖

(ข้อ ๙๕ ของระเบียบคณะกรรมการการเลือกตั้งว่าด้วยการเลือกตั้งสมาชิกสภาผู้แทนราษฎร พ.ศ. ๒๕๖๖ และที่แก้ไขเพิ่มเติม)

การส่งเงินค่าธรรมเนียมการสมัครเข้ากองทุนเพื่อการพัฒนาพรรคการเมือง

เมื่อการสมัครรับเลือกตั้งสมาชิกสภาผู้แทนราษฎรแบบแบ่งเขตเลือกตั้งสิ้นสุดลงแล้วในแต่ละวันให้ตรวจความถูกต้องของจำนวนเงินค่าธรรมเนียมการสมัครกับจำนวนผู้สมัครว่าถูกต้องครบถ้วนหรือไม่ หากเห็นว่าถูกต้องครบถ้วนดีแล้ว ให้กำกับดูแลการส่งเงินค่าธรรมเนียมการสมัครเข้ากองทุนเพื่อการพัฒนาพรรคการเมือง ตามกฎหมายประกอบรัฐธรรมนูญว่าด้วยพรรคการเมืองจนเสร็จสิ้น

การยื่นคำร้องคัดค้านการสมัครรับเลือกตั้ง และการปฏิบัติตามคำสั่งศาลฎีกา

๑. กรณีผู้อำนวยการการเลือกตั้งประจำเขตเลือกตั้งไม่รับสมัครผู้ใด หรือไม่ประกาศรายชื่อบุคคลใด เป็นผู้สมัคร ให้บุคคลนั้นมีสิทธิยื่นคำร้องต่อศาลฎีกาภายในเจ็ดวันนับแต่วันที่รับสมัครหรือวันที่ประกาศรายชื่อผู้สมัคร แล้วแต่กรณี โดยไม่ต้องเสียค่าธรรมเนียมศาลในการดำเนินกระบวนการพิจารณา โดยในการพิจารณาและวินิจฉัยของศาลฎีกา ให้ดำเนินการให้แล้วเสร็จก่อนวันเลือกตั้งไม่น้อยกว่าสามวัน และเมื่อศาลฎีกามีคำวินิจฉัยเช่นใดแล้ว ให้ศาลฎีกาแจ้งคำวินิจฉัยไปยังผู้อำนวยการการเลือกตั้งประจำเขตเลือกตั้ง เพื่อดำเนินการตามคำวินิจฉัยต่อไปโดยเร็ว แต่ทั้งนี้ไม่กระทบกระเทือนถึงการปฏิบัติก่อนทราบคำวินิจฉัยของศาลฎีกา เมื่อผู้อำนวยการการเลือกตั้งประจำเขตเลือกตั้งได้รับแจ้งคำสั่งศาลฎีกาแล้ว ถ้าศาลฎีกามีคำสั่งให้รับสมัครบุคคลดังกล่าว ให้ผู้อำนวยการการเลือกตั้งประจำเขตเลือกตั้งดำเนินการประกาศชื่อผู้นั้น ตามแบบ ส.ส. ๔/๑๕ พร้อมทั้งแจ้งการรับสมัครให้ผู้นั้นทราบด้วย

(มาตรา ๔๙ แห่งพระราชบัญญัติประกอบรัฐธรรมนูญว่าด้วยการเลือกตั้งสมาชิกสภาผู้แทนราษฎร พ.ศ. ๒๕๖๑ และที่แก้ไขเพิ่มเติม ประกอบข้อ ๙๖ ของระเบียบคณะกรรมการการเลือกตั้งว่าด้วยการเลือกตั้งสมาชิกสภาผู้แทนราษฎร พ.ศ. ๒๕๖๖และที่แก้ไขเพิ่มเติม)

๒. ภายในเจ็ดวันนับแต่วันที่ผู้อำนวยการการเลือกตั้งประจำเขตเลือกตั้งได้ประกาศรายชื่อผู้สมัครรับเลือกตั้ง หากผู้มีสิทธิเลือกตั้งหรือผู้สมัครผู้ใดเห็นว่าผู้มีชื่ออยู่ในประกาศรายชื่อของผู้อำนวยการการเลือกตั้งประจำเขตเลือกตั้งไม่มีสิทธิสมัครรับเลือกตั้ง ให้ผู้มีสิทธิเลือกตั้งหรือผู้สมัครผู้นั้นยื่นคำร้องต่อคณะกรรมการการเลือกตั้ง และเมื่อคณะกรรมการการเลือกตั้งมีคำวินิจฉัยเช่นใดแล้ว ให้แจ้งคำวินิจฉัยไปยังผู้อำนวยการการเลือกตั้งประจำเขตเลือกตั้ง เพื่อดำเนินการตามคำวินิจฉัยต่อไปโดยเร็ว แต่ทั้งนี้ไม่กระทบกระเทือนถึงการปฏิบัติก่อนทราบคำวินิจฉัยของคณะกรรมการการเลือกตั้ง

กรณีที่คณะกรรมการการเลือกตั้งมีคำวินิจฉัยให้ถอนการรับสมัครของผู้ใด ให้ผู้นั้นมีสิทธิยื่นอุทธรณ์คำวินิจฉัยดังกล่าวต่อศาลฎีกาได้ภายในสามวันนับแต่วันที่ถูกลอนการรับสมัคร และในกรณีที่ศาลฎีกายังมิได้มีคำวินิจฉัยเป็นประการใดก่อนวันเลือกตั้ง ให้การพิจารณาเป็นอันยุติและให้ดำเนินการเลือกตั้งไปตามคำสั่งคณะกรรมการการเลือกตั้ง

(มาตรา ๕๑ แห่งพระราชบัญญัติประกอบรัฐธรรมนูญว่าด้วยการเลือกตั้งสมาชิกสภาผู้แทนราษฎร พ.ศ. ๒๕๖๑ และที่แก้ไขเพิ่มเติม)

๓. ก่อนวันเลือกตั้ง หากผู้อำนวยการการเลือกตั้งประจำเขตเลือกตั้งตรวจสอบแล้วเห็นว่าผู้สมัครผู้ใดไม่มีสิทธิสมัครรับเลือกตั้งเนื่องจากขาดคุณสมบัติหรือมีลักษณะต้องห้ามมิให้ใช้สิทธิสมัครรับเลือกตั้ง ยื่นคำร้องต่อศาลฎีกาให้ถอนชื่อผู้นั้นออกจากประกาศรายชื่อผู้สมัคร ถ้าศาลฎีกามีคำสั่งให้ถอนชื่อ ให้ผู้อำนวยการการเลือกตั้งดำเนินการประกาศถอนชื่อผู้สมัครตามแบบ ส.ส. ๔/๑๗ และแจ้งคำสั่งศาลฎีกาให้ผู้นั้นทราบด้วย

เมื่อถึงวันเลือกตั้ง ถ้าปรากฏว่าศาลฎีกายังมิได้วินิจฉัย ให้ดำเนินการเลือกตั้งไปตามประกาศรายชื่อผู้สมัครที่มีผลอยู่ในวันนั้น

(มาตรา ๕๒ แห่งพระราชบัญญัติประกอบรัฐธรรมนูญว่าด้วยการเลือกตั้งสมาชิกสภาผู้แทนราษฎร พ.ศ. ๒๕๖๑ และที่แก้ไขเพิ่มเติม)

๔. ก่อนประกาศผลการเลือกตั้ง หากผู้อำนวยการการเลือกตั้งประจำเขตเลือกตั้งตรวจสอบแล้วเห็นว่าผู้สมัครผู้ใดไม่มีสิทธิสมัครรับเลือกตั้งเนื่องจากขาดคุณสมบัติหรือมีลักษณะต้องห้ามมิให้ใช้สิทธิสมัครรับเลือกตั้ง และผู้สมัครผู้นั้นได้คะแนนอยู่ในลำดับที่จะได้รับการเลือกตั้ง ให้เสนอเรื่องต่อคณะกรรมการการเลือกตั้งเพื่อวินิจฉัย ในกรณีที่คณะกรรมการการเลือกตั้งวินิจฉัยว่าผู้สมัครผู้นั้นมีเหตุดังกล่าว ให้มีคำสั่งยกเลิกการเลือกตั้งในเขตเลือกตั้งนั้นและสั่งให้ดำเนินการเลือกตั้งใหม่

(มาตรา ๕๓ แห่งพระราชบัญญัติประกอบรัฐธรรมนูญว่าด้วยการเลือกตั้งสมาชิกสภาผู้แทนราษฎร พ.ศ. ๒๕๖๑ และที่แก้ไขเพิ่มเติม)

๕. กรณีทราบเหตุตามมาตรา ๕๓ หลังประกาศผลการเลือกตั้ง และผู้สมัครนั้นเป็นผู้ได้รับเลือกตั้ง ให้คณะกรรมการการเลือกตั้ง ยื่นคำร้องต่อศาลรัฐธรรมนูญเพื่อวินิจฉัย

(มาตรา ๕๔ วรรคหนึ่ง แห่งพระราชบัญญัติประกอบรัฐธรรมนูญว่าด้วยการเลือกตั้งสมาชิกสภาผู้แทนราษฎร พ.ศ. ๒๕๖๑ และที่แก้ไขเพิ่มเติม)

การสมัครรับเลือกตั้งสมาชิกสภาผู้แทนราษฎรแบบบัญชีรายชื่อ

การประกาศสถานที่รับสมัครเลือกตั้ง

ให้ดำเนินการรับสมัครเลือกตั้งสมาชิกสภาผู้แทนราษฎรแบบบัญชีรายชื่อ ณ สถานที่ที่คณะกรรมการการเลือกตั้งประกาศกำหนด ตามแบบ ส.ส. ๔/๑ ที่ได้ประกาศในราชกิจจานุเบกษา

การเตรียมสถานที่รับสมัครเลือกตั้ง

๑. ให้สำนักงานคณะกรรมการการเลือกตั้ง จัดเตรียมสถานที่รับสมัครเลือกตั้ง จัดภายในบริเวณที่รับสมัครเลือกตั้งรวมทั้งจัดทำเครื่องหมายแสดงขอบเขตบริเวณโดยรอบที่รับสมัคร โดยทำป้ายรอบบริเวณที่กำหนดเพื่อให้การรับสมัครเลือกตั้งเป็นไปด้วยความเรียบร้อยเปิดเผย เพื่อแจ้งเตือนมิให้บุคคลที่มีได้เกี่ยวข้องกับการรับสมัครเลือกตั้งตามกฎหมายเข้าไปในบริเวณสถานที่รับสมัครเลือกตั้งตามที่กำหนด และเพื่อป้องกันมิให้เกิดความสับสนวุ่นวายในการดำเนินการรับสมัคร และสถานที่สำหรับรับรองพรรคการเมือง สื่อมวลชน และประชาชน ตามที่คณะกรรมการการเลือกตั้งกำหนด

๒. ให้สำนักงานคณะกรรมการการเลือกตั้ง จัดหาวัสดุอุปกรณ์สำนักงาน อุปกรณ์เครื่องเขียน ชุดอุปกรณ์คอมพิวเตอร์และเครือข่ายอินเทอร์เน็ต โทรศัพท์ โทรสาร ปริ้นเตอร์ สแกนเนอร์ เอกสารและแบบพิมพ์ที่เกี่ยวข้องกับการสมัครเลือกตั้ง เพื่ออำนวยความสะดวกต่อการรับสมัครเลือกตั้งไว้ให้พร้อม

วิธีการสมัครเลือกตั้ง

ให้หัวหน้าพรรคการเมืองหรือผู้ซึ่งได้รับมอบหมายจากหัวหน้าพรรคการเมือง ตามแบบ ส.ส. ๔/๑๙ ที่ได้ส่งผู้สมัครเลือกตั้งสมาชิกสภาผู้แทนราษฎรแบบแบ่งเขตเลือกตั้งแล้ว สามารถยื่นบัญชีรายชื่อผู้สมัครที่พรรคการเมืองจัดทำขึ้น ตามแบบ ส.ส. ๔/๒๑ โดยยื่นต่อคณะกรรมการการเลือกตั้งหรือผู้ที่คณะกรรมการการเลือกตั้งมอบหมาย ตามวัน เวลา และสถานที่ที่ได้ประกาศกำหนด ตามแบบ ส.ส. ๔/๑ ก่อนปิดการสมัครเลือกตั้งสมาชิกสภาผู้แทนราษฎรแบบแบ่งเขตเลือกตั้ง

(มาตรา ๕๖ และมาตรา ๕๗ แห่งพระราชบัญญัติประกอบรัฐธรรมนูญว่าด้วยการเลือกตั้งสมาชิกสภาผู้แทนราษฎร พ.ศ. ๒๕๖๑ และที่แก้ไขเพิ่มเติม)

การดำเนินการกรณีมีเหตุจำเป็นทำให้ไม่สามารถรับสมัครเลือกตั้งได้

กรณีมีเหตุจำเป็นอันมีอาจหลีกเลี่ยงได้ อาจมีการเปลี่ยนแปลงวิธีการหรือสถานที่รับสมัครก็ได้ ทั้งนี้ ตามหลักเกณฑ์ที่คณะกรรมการการเลือกตั้งกำหนด โดยจะกำหนดให้การรับสมัครของแต่ละเขตเลือกตั้งในจังหวัดเดียวกันกระทำในสถานที่เดียวกันก็ได้

(มาตรา ๕๗ วรรคหนึ่ง แห่งพระราชบัญญัติประกอบรัฐธรรมนูญว่าด้วยการเลือกตั้งสมาชิกสภาผู้แทนราษฎร พ.ศ. ๒๕๖๑ และที่แก้ไขเพิ่มเติม)

การสมัครรับเลือกตั้งและเอกสารประกอบการสมัครรับเลือกตั้ง

๑. ให้สำนักงานคณะกรรมการการเลือกตั้ง จัดให้มีสมุดลงทะเบียนการสมัครไว้เป็นหลักฐาน
 ๒. ให้นำพรรคการเมืองหรือผู้ซึ่งได้รับมอบหมายจากหัวหน้าพรรคการเมือง ลงเวลาในสมุดลงทะเบียนการสมัคร
 ๓. หัวหน้าพรรคการเมืองหรือผู้ซึ่งได้รับมอบหมายจากหัวหน้าพรรคการเมือง ตามแบบ ส.ส. ๔/๑๙ ยื่นบัญชีรายชื่อผู้สมัครที่พรรคการเมืองจัดทำขึ้น ตามแบบ ส.ส. ๔/๒๑ ต่อคณะกรรมการการเลือกตั้งหรือผู้ที่คณะกรรมการการเลือกตั้งมอบหมายก่อนปิดการรับสมัครรับเลือกตั้งแบบแบ่งเขตเลือกตั้ง ตามวัน เวลา และสถานที่กำหนด พร้อมเอกสารและหลักฐานประกอบการสมัครรับเลือกตั้งของผู้สมัครรับเลือกตั้งแต่ละคน ดังนี้
 - ๓.๑ สำเนาบัตรประจำตัวประชาชน
 - ๓.๒ สำเนาทะเบียนบ้าน
 - ๓.๓ ใบรับรองแพทย์
 - ๓.๔ หนังสือยินยอมให้เสนอชื่อสมัครรับเลือกตั้งสมาชิกสภาผู้แทนราษฎรแบบบัญชีรายชื่อ ตามแบบ ส.ส. ๔/๒๐
 - ๓.๕ บัญชีรายชื่อผู้สมัครที่พรรคการเมืองจัดทำขึ้น ตามแบบ ส.ส. ๔/๒๑
 - ๓.๖ หลักฐานแสดงการเสียภาษีเงินได้บุคคลธรรมดาเป็นเวลาติดต่อกันสามปีนับถึงปีที่สมัครรับเลือกตั้งของผู้สมัคร เว้นแต่เป็นผู้ไม่ได้เสียภาษีเงินได้ ให้ทำหนังสือยืนยันการไม่ได้เสียภาษีพร้อมทั้งสาเหตุแห่งการไม่ได้เสียภาษี ตามแบบ ส.ส. ๔/๗
 - ๓.๗ รูปถ่ายหน้าตรงไม่สวมหมวกและไม่สวมแว่นตาดำ ขนาดกว้างประมาณ ๘.๕ เซนติเมตร ยาวประมาณ ๑๓.๕ เซนติเมตร
 - ๓.๘ เงินค่าธรรมเนียมการสมัครคนละ ๑๐,๐๐๐ บาท (หนึ่งหมื่นบาทถ้วน)
 - ๓.๙ สำเนาหลักฐานอื่นที่ผู้สมัครนำมาแสดงตนว่าเป็นผู้มีคุณสมบัติครบถ้วนและไม่มีลักษณะต้องห้ามมิให้ใช้สิทธิสมัครรับเลือกตั้งตามพระราชบัญญัติประกอบรัฐธรรมนูญว่าด้วยการเลือกตั้งสมาชิกสภาผู้แทนราษฎร
 - ๓.๑๐ เอกสารหลักฐานอื่นตามที่คณะกรรมการการเลือกตั้งประกาศกำหนดหลักฐานเอกสารตาม ๓.๑, ๓.๒, ๓.๖, และ ๓.๙ ให้ผู้สมัครรับรองความถูกต้องด้วย
- (มาตรา ๕๗ แห่งพระราชบัญญัติประกอบรัฐธรรมนูญว่าด้วยการเลือกตั้งสมาชิกสภาผู้แทนราษฎร พ.ศ. ๒๕๖๑ และที่แก้ไขเพิ่มเติม ประกอบข้อ ๑๐๒ ของระเบียบคณะกรรมการการเลือกตั้งว่าด้วยการเลือกตั้งสมาชิกสภาผู้แทนราษฎร พ.ศ. ๒๕๖๖ และที่แก้ไขเพิ่มเติม)

หมายเหตุ

๑. สำเนาหลักฐานอื่น ตามข้อ ๓.๙ หมายรวมความถึง บันทึกการให้ถ้อยคำของผู้สมัครรับเลือกตั้งสมาชิกสภาผู้แทนราษฎรแบบแบ่งเขตเลือกตั้งที่ยืนยันและรับรองความถูกต้อง ตาม (ใบท้าย) ของแบบพิมพ์ ส.ส. ๔/๖
๒. ให้สำนักงานคณะกรรมการการเลือกตั้งจัดทำข้อมูลหลักฐาน ตามข้อ ๓.๕ และเปิดเผยให้ประชาชนทราบเป็นการทั่วไป ตามแบบพิมพ์ ส.ส. ๔/๒๘

การตรวจสอบใบสมัครรับเลือกตั้งและเอกสารเบื้องต้น

ก่อนเวลา ๐๘.๓๐ นาฬิกา กรณีที่มีพรรคการเมืองมายื่นบัญชีรายชื่อผู้สมัครพร้อมกันหรือยื่นก่อนเวลารับสมัครและไม่อาจตกลงกันได้ให้ประธานกรรมการการเลือกตั้งหรือผู้ที่ได้รับมอบหมายดำเนินการจัดให้มีการตรวจสอบเอกสารการสมัครรับเลือกตั้งเบื้องต้น ดังนี้

๑. ตรวจสอบความครบถ้วนของเอกสารประกอบการสมัครตามแบบตารางการตรวจสอบหลักฐานประกอบการสมัครการรับสมัครสมาชิกสภาผู้แทนราษฎรแบบบัญชีรายชื่อ
๒. ตรวจสอบการลงรายการในใบสมัคร
๓. จำนวนค่าธรรมเนียมการสมัคร ครบถ้วนหรือไม่

หมายเหตุ

๑. เมื่อประธานกรรมการการเลือกตั้งหรือผู้ที่ได้รับมอบหมาย ตรวจสอบเอกสารหลักฐานแล้ว หากพบว่าไม่ถูกต้อง ครบถ้วน ให้คืนเอกสารหลักฐานที่ได้ตรวจสอบแล้ว เพื่อให้ นำกลับไปแก้ไขให้ถูกต้อง ครบถ้วน
๒. ให้ผู้สมัครดำเนินการตามข้อ ๑ และให้นำมายื่นใหม่ก่อนเวลา ๐๘.๓๐ นาฬิกา

ลำดับการยื่นบัญชีรายชื่อผู้สมัครรับเลือกตั้งและการจับสลาก

๑. พรรคการเมืองใดได้ยื่นบัญชีรายชื่อผู้สมัครรับเลือกตั้งสมาชิกสภาผู้แทนราษฎรแบบบัญชีรายชื่อแล้ว ให้พรรคการเมืองนั้นได้รับหมายเลขของบัญชีรายชื่อของพรรคการเมืองที่จะใช้ลงคะแนนเลือกตั้งแบบบัญชีรายชื่อตามลำดับเลขที่ของใบรับใบสมัครรับเลือกตั้งที่คณะกรรมการการเลือกตั้งหรือผู้ที่คณะกรรมการการเลือกตั้งมอบหมายออกให้

๒. ในกรณีที่พรรคการเมืองใดยื่นบัญชีรายชื่อผู้สมัครรับเลือกตั้งสมาชิกสภาผู้แทนราษฎรแบบบัญชีรายชื่อพร้อมกันหรือยื่นก่อนกำหนดเวลารับสมัคร ให้คณะกรรมการการเลือกตั้งหรือผู้ที่คณะกรรมการการเลือกตั้งมอบหมายจัดให้มีการประชุมหัวหน้าพรรคการเมืองหรือกรรมการบริหารพรรคการเมืองผู้ที่ได้รับมอบหมายเป็นหนังสือจากหัวหน้าพรรคการเมือง ตามแบบ ส.ส. ๔/๑๙ นั้น เพื่อตกลงกำหนดลำดับการยื่นใบสมัครรับเลือกตั้ง หากไม่สามารถตกลงกันได้ให้ใช้วิธีการจับสลาก

ก่อนดำเนินการจับสลาก ให้ประธานกรรมการการเลือกตั้งหรือผู้ที่ได้รับมอบหมายดำเนินการจัดให้มีการตรวจสอบเอกสารการสมัครรับเลือกตั้ง พร้อมเงินค่าธรรมเนียมการสมัครให้ครบถ้วน หากพบว่าไม่ครบถ้วนให้แจ้งพรรคการเมืองดำเนินการให้ครบถ้วนและนำมายื่นใหม่ในภายหลัง

ให้ประธานกรรมการการเลือกตั้งหรือผู้ที่ได้รับมอบหมายดำเนินการการจับสลาก ดังนี้

(๑) การจับสลากครั้งที่หนึ่ง ให้ประธานกรรมการการเลือกตั้งหรือผู้ที่ได้รับมอบหมายจัดทำชื่อพรรคการเมืองบนสลากที่เหมือนกันแล้วใส่ในภาชนะเพื่อไม่ให้ทราบว่าเป็นสลากของพรรคการเมืองใด แล้วให้ประธานกรรมการการเลือกตั้งหรือผู้ที่ได้รับมอบหมายเป็นผู้จับสลากชื่อพรรคการเมืองจากในภาชนะขึ้นมาทีละหนึ่งใบชื่อพรรคการเมืองใดที่ถูกจับมาเป็นลำดับแรกให้ถือว่าพรรคการเมืองนั้นเป็นผู้มีสิทธิจับสลากลำดับในการยื่นใบสมัครก่อนชื่อพรรคการเมืองใดถูกจับมาเป็นลำดับต่อไปให้ถือว่าพรรคการเมืองนั้นมีสิทธิจับสลากเป็นลำดับถัดไปตามลำดับจนครบจำนวนพรรคการเมืองที่ยื่นบัญชีรายชื่อผู้สมัคร

(๒) การจับสลากครั้งที่สอง ให้ประธานกรรมการการเลือกตั้งหรือผู้ที่ได้รับมอบหมายจัดทำหมายเลขตั้งแต่หมายเลขหนึ่งจนถึงหมายเลขที่เท่ากับจำนวนพรรคการเมืองที่ยื่นบัญชีรายชื่อผู้สมัครที่ทำการจับสลากครั้งที่หนึ่งบนสลากที่เหมือนกันแล้วใส่ในภาชนะ แล้วหัวหน้าพรรคการเมืองหรือกรรมการบริหารพรรคการเมืองผู้ที่ได้รับมอบหมายเป็นหนังสือจากหัวหน้าพรรคการเมือง ตามแบบ ส.ส. ๔/๑๙ ทำการจับสลากจากภาชนะเรียงลำดับตามผลการจับสลากครั้งที่หนึ่ง พรรคการเมืองใดจับสลากได้หมายเลขใดให้ถือว่าเป็นลำดับในการยื่นบัญชีรายชื่อผู้สมัคร หากพรรคการเมืองสละสิทธิหรือไม่ประสงค์จับสลาก ให้ประธานกรรมการการเลือกตั้งหรือผู้ที่ได้รับมอบหมายดำเนินการจับสลากแทน และให้บันทึกเหตุไว้เป็นหลักฐาน

กรณีตาม (๒) พรรคการเมืองใดไม่ได้ยื่นใบสมัครตามลำดับที่จับสลากได้ ให้ถือว่าพรรคการเมืองนั้นสละสิทธิในลำดับที่จับสลากได้ และให้ประธานกรรมการการเลือกตั้งหรือผู้ที่ได้รับมอบหมายเลื่อนพรรคการเมืองที่ได้ลำดับถัดไปขึ้นมาแทน และให้บันทึกเหตุไว้เป็นหลักฐาน

(ข้อ ๑๐๘ ของระเบียบคณะกรรมการการเลือกตั้งว่าด้วยการเลือกตั้งสมาชิกสภาผู้แทนราษฎร พ.ศ. ๒๕๖๖ และที่แก้ไขเพิ่มเติม)

การตรวจสอบเอกสารการสมัครรับเลือกตั้งและการออกใบรับใบสมัครรับเลือกตั้ง

๑. กรณีเห็นว่าเอกสารหลักฐานการสมัครของพรรคการเมืองใดถูกต้องและครบถ้วนแล้ว ให้บันทึกการรับสมัครรับเลือกตั้งไว้เป็นหลักฐาน พร้อมทั้งดำเนินการออกใบรับใบสมัครรับเลือกตั้งสมาชิกสภาผู้แทนราษฎรแบบบัญชีรายชื่อ ตามแบบ ส.ส. ๔/๒๒ ให้แก่พรรคการเมืองนั้น และให้ทำสำเนาฉบับไว้เป็นหลักฐาน

๒. เมื่อได้ดำเนินการตาม ข้อ ๑ แล้ว ให้ประธานกรรมการการเลือกตั้งหรือผู้ที่ได้รับมอบหมายบันทึกข้อมูลผู้สมัครและสแกนเอกสารหลักฐานสมัครรับเลือกตั้งเข้าไปในระบบฐานข้อมูลผู้สมัครรับเลือกตั้งทางระบบอิเล็กทรอนิกส์ที่สำนักงานคณะกรรมการการเลือกตั้งกำหนด

การให้หมายเลขพรรคการเมือง

ให้พรรคการเมืองได้รับหมายเลขประจำพรรคการเมืองเรียงตามลำดับเลขที่ของใบรับใบสมัครรับเลือกตั้งที่ประธานกรรมการการเลือกตั้งหรือผู้ที่ได้รับมอบหมายออกให้

ข้อควรทราบ

๑. เมื่อได้ออกใบรับแก่พรรคการเมืองแล้วห้ามมิให้ผู้สมัครหรือพรรคการเมืองถอนการสมัครรับเลือกตั้งหรือเปลี่ยนแปลงผู้สมัครเว้นแต่จะมีกรณีตามข้อยกเว้น ตามมาตรา ๕๐

๒. ห้ามมิให้ผู้สมัคร ตามข้อ ๑ ยื่นใบสมัครรับเลือกตั้งสมาชิกสภาผู้แทนราษฎรแบบแบ่งเขตเลือกตั้งในเขตเลือกตั้งอื่นอีก

การจัดเก็บเอกสารหลักฐานและการบันทึกข้อมูลผู้สมัครรับเลือกตั้ง

เมื่อได้ดำเนินการรับสมัครของแต่ละพรรคเสร็จสิ้นแล้ว ให้สำนักงานคณะกรรมการการเลือกตั้ง หรือผู้ที่ได้รับมอบหมายดำเนินการบันทึกข้อมูลและสแกนเอกสารหลักฐานการสมัครเข้าสู่โปรแกรมฐานข้อมูลผู้สมัครรับเลือกตั้งทางระบบอิเล็กทรอนิกส์ หรือการจัดทำฐานข้อมูลผู้สมัครรับเลือกตั้งตามที่คณะกรรมการการเลือกตั้ง กำหนดให้ถูกต้องครบถ้วน

(ข้อ ๑๐๓ วรรคสุดท้าย ของระเบียบคณะกรรมการการเลือกตั้งว่าด้วยการเลือกตั้งสมาชิกสภาผู้แทนราษฎร พ.ศ. ๒๕๖๖ และที่แก้ไขเพิ่มเติม

การส่งเงินค่าธรรมเนียมการสมัครรับเลือกตั้งเข้ากองทุนเพื่อการพัฒนาพรรคการเมือง

เมื่อการสมัครรับเลือกตั้งสมาชิกสภาผู้แทนราษฎรแบบบัญชีรายชื่อสิ้นสุดลงในแต่ละวันแล้ว ให้คณะกรรมการการเลือกตั้งหรือผู้ที่ได้รับมอบหมาย ส่งเงินค่าธรรมเนียมการสมัครเข้ากองทุนเพื่อการพัฒนาพรรคการเมืองตามกฎหมายประกอบรัฐธรรมนูญว่าด้วยพรรคการเมือง

(ข้อ ๑๐๔ ของระเบียบคณะกรรมการการเลือกตั้งว่าด้วยการเลือกตั้งสมาชิกสภาผู้แทนราษฎร พ.ศ. ๒๕๖๖ และที่แก้ไขเพิ่มเติม

การประกาศรายชื่อพรรคการเมืองและรายชื่อผู้สมัครแบบบัญชีรายชื่อ

ภายในเจ็ดวันนับแต่วันปิดรับสมัครให้คณะกรรมการการเลือกตั้งจัดทำประกาศรายชื่อพรรคการเมือง ภาพเครื่องหมายพรรคการเมือง และหมายเลขประจำพรรคการเมือง ตามแบบ ส.ส. ๔/๒๓ และจัดทำประกาศรายชื่อผู้สมัครแบบบัญชีรายชื่อของแต่ละพรรคการเมือง ตามแบบ ส.ส. ๔/๒๔ แล้วส่งไปยังผู้อำนวยการการเลือกตั้งประจำเขตเลือกตั้งโดยเร็ว เพื่อให้ปิดประกาศดังกล่าวไว้ ณ ที่เลือกตั้ง หรือบริเวณใกล้ที่เลือกตั้ง หรือสถานที่อื่นที่เห็นสมควร

(มาตรา ๕๘ แห่งพระราชบัญญัติประกอบรัฐธรรมนูญว่าด้วยการเลือกตั้งสมาชิกสภาผู้แทนราษฎร พ.ศ. ๒๕๖๑ และที่แก้ไขเพิ่มเติม)

ภาคผนวก

รายชื่อแบบพิมพ์สำหรับใช้ในการสมัครรับเลือกตั้งสมาชิกสภาผู้แทนราษฎร
แบบแบ่งเขตเลือกตั้งและแบบบัญชีรายชื่อ

ส.ส. ๔/๑	ประกาศการสมัครรับเลือกตั้งสมาชิกสภาผู้แทนราษฎร
ส.ส. ๔/๒	ประกาศการสมัครรับเลือกตั้งสมาชิกสภาผู้แทนราษฎรแทนตำแหน่งที่ว่าง
ส.ส. ๔/๓	ประกาศงดการสมัครรับเลือกตั้งสมาชิกสภาผู้แทนราษฎรแบบแบ่งเขตเลือกตั้ง
ส.ส. ๔/๔	ประกาศการสมัครรับเลือกตั้งสมาชิกสภาผู้แทนราษฎร (เพิ่มเติม)
ส.ส. ๔/๕	ประกาศกำหนดสถานที่รับสมัครรับเลือกตั้งสมาชิกสภาผู้แทนราษฎรแบบแบ่งเขตเลือกตั้ง
ส.ส. ๔/๖	ใบสมัครรับเลือกตั้งสมาชิกสภาผู้แทนราษฎรแบบแบ่งเขตเลือกตั้ง
ส.ส. ๔/๗	หนังสือยืนยันการไม่ได้เสียภาษีเงินได้บุคคลธรรมดาสำหรับผู้สมัครสมาชิกสภาผู้แทนราษฎร
ส.ส. ๔/๘	หนังสือรับรองของหัวหน้าพรรคการเมือง
ส.ส. ๔/๙	หนังสือขออนุญาตการสมัครรับเลือกตั้งหรือเปลี่ยนแปลงผู้สมัครรับเลือกตั้ง
ส.ส. ๔/๑๐	ใบสมัครรับเลือกตั้งสมาชิกสภาผู้แทนราษฎรแบบแบ่งเขตเลือกตั้ง (เปลี่ยนแปลง)
ส.ส. ๔/๑๑	ใบรับใบสมัครรับเลือกตั้งสมาชิกสภาผู้แทนราษฎรแบบแบ่งเขตเลือกตั้ง
ส.ส. ๔/๑๒ (๑)	หนังสือรายงานผลการรับสมัครสมาชิกสภาผู้แทนราษฎร เขตเลือกตั้งที่... จังหวัด.... (เรียน ผอ.กต.จว.)
ส.ส. ๔/๑๒ (๒)	หนังสือรายงานผลการรับสมัครสมาชิกสภาผู้แทนราษฎร เขตเลือกตั้งที่... จังหวัด.... (กราบเรียน ปช.กต.)
ส.ส. ๔/๑๓ (๑)	หนังสือรายงานผลสรุปการรับสมัครสมาชิกสภาผู้แทนราษฎร เขตเลือกตั้งที่ .. จังหวัด... (เรียน ผอ.กต.จว.)
ส.ส. ๔/๑๓ (๒)	หนังสือรายงานผลสรุปการรับสมัครสมาชิกสภาผู้แทนราษฎร เขตเลือกตั้งที่ .. จังหวัด... (กราบเรียน ปช.กต.)
ส.ส. ๔/๑๔	ประกาศรายชื่อผู้สมัครรับเลือกตั้งสมาชิกสภาผู้แทนราษฎรแบบแบ่งเขตเลือกตั้ง
ส.ส. ๔/๑๕	ประกาศรายชื่อผู้สมัครรับเลือกตั้งสมาชิกสภาผู้แทนราษฎรแบบแบ่งเขตเลือกตั้ง (เพิ่มเติม)
ส.ส. ๔/๑๖	หนังสือแจ้งการไม่รับสมัครเลือกตั้งสมาชิกสภาผู้แทนราษฎรแบบแบ่งเขตเลือกตั้ง
ส.ส. ๔/๑๗	ประกาศถอนชื่อผู้สมัครรับเลือกตั้งสมาชิกสภาผู้แทนราษฎรแบบแบ่งเขตเลือกตั้ง
ส.ส. ๔/๑๘	ประกาศบัญชีหลักฐานแสดงการเสียภาษีเงินได้บุคคลธรรมดาเป็นเวลาติดต่อกันสามปีนับถึงที่สมัครรับเลือกตั้งแบบแบ่งเขตเลือกตั้ง
ส.ส. ๔/๑๙	หนังสือมอบหมายทำการแทนหัวหน้าพรรคการเมือง
ส.ส. ๔/๒๐	หนังสือยินยอมให้เสนอชื่อสมัครรับเลือกตั้งสมาชิกสภาผู้แทนราษฎรแบบบัญชีรายชื่อ
ส.ส. ๔/๒๑	บัญชีรายชื่อผู้สมัครรับเลือกตั้งสมาชิกสภาผู้แทนราษฎรแบบบัญชีรายชื่อของพรรค
ส.ส. ๔/๒๒	ใบรับใบสมัครรับเลือกตั้งสมาชิกสภาผู้แทนราษฎรแบบบัญชีรายชื่อ
ส.ส. ๔/๒๓	ประกาศรายชื่อพรรคการเมืองที่ยื่นบัญชีรายชื่อผู้สมัครรับเลือกตั้งสมาชิกสภาผู้แทนราษฎรแบบบัญชีรายชื่อ
ส.ส. ๔/๒๔	ประกาศรายชื่อผู้สมัครรับเลือกตั้งสมาชิกสภาผู้แทนราษฎรแบบบัญชีรายชื่อ
ส.ส. ๔/๒๕	ประกาศรายชื่อผู้สมัครรับเลือกตั้งสมาชิกสภาผู้แทนราษฎรแบบบัญชีรายชื่อ (เพิ่มเติม)

**รายชื่อแบบพิมพ์สำหรับใช้ในการสมัครรับเลือกตั้งสมาชิกสภาผู้แทนราษฎร
แบบแบ่งเขตเลือกตั้งและแบบบัญชีรายชื่อ**

ส.ส. ๔/๒๖	หนังสือแจ้งการไม่รับสมัครเลือกตั้งสมาชิกสภาผู้แทนราษฎรแบบบัญชีรายชื่อ
ส.ส. ๔/๒๗	ประกาศถอนชื่อผู้สมัครรับเลือกตั้งสมาชิกสภาผู้แทนราษฎรแบบบัญชีรายชื่อ
ส.ส. ๔/๒๘	ประกาศบัญชีหลักฐานแสดงการเสียภาษีเงินได้บุคคลธรรมดาเป็นเวลาติดต่อกันสามปีนับถึงที่สมัครรับเลือกตั้งแบบบัญชีรายชื่อ
ส.ส. ๔/๒๙	การแจ้งรายชื่อบุคคลที่พรรคการเมืองมีมติเสนอสภาผู้แทนราษฎรเพื่อพิจารณาให้ความเห็นชอบแต่งตั้งเป็นนายกรัฐมนตรีของพรรค
ส.ส. ๔/๓๐	หนังสือยินยอมให้เสนอชื่อให้สภาผู้แทนราษฎรพิจารณาให้ความเห็นชอบแต่งตั้งเป็นนายกรัฐมนตรี
ส.ส. ๔/๓๑	ประกาศการแจ้งรายชื่อบุคคลที่พรรคการเมืองจะเสนอให้สภาผู้แทนราษฎรพิจารณาแต่งตั้งให้เป็นนายกรัฐมนตรี
	ตารางการตรวจสอบเอกสารหลักฐานประกอบการสมัครรับเลือกตั้งสมาชิกสภาผู้แทนราษฎรแบบแบ่งเขตเลือกตั้ง
	ตารางการตรวจสอบเอกสารหลักฐานประกอบการสมัครรับเลือกตั้งสมาชิกสภาผู้แทนราษฎรแบบบัญชีรายชื่อ
	ตารางการตรวจสอบเอกสารหลักฐานประกอบการรับแจ้งรายชื่อบุคคลซึ่งพรรคการเมืองมีมติว่าจะเสนอให้สภาผู้แทนราษฎรเพื่อพิจารณาให้ความเห็นชอบแต่งตั้งเป็นนายกรัฐมนตรี

ผังหน้าที่คณะกรรมการผู้ดำเนินการรับสมัครรับเลือกตั้งสมาชิกสภาผู้แทนราษฎรแบบแบ่งเขตเลือกตั้ง

สำนักงานคณะกรรมการการเลือกตั้งประจำจังหวัด

๑. ผู้อำนวยการการเลือกตั้งประจำเขตเลือกตั้ง

มีหน้าที่อำนวยความสะดวก/ให้คำปรึกษา/แนะนำ/แก้ไข ปัญหา/ตรวจสอบเอกสาร/ตรวจสอบคุณสมบัติ และลักษณะต้องห้าม/บันทึกข้อมูลผู้สมัคร/ ออกใบรับใบสมัคร/รายงานผลการสมัคร

๒. เจ้าหน้าที่ งานรับลงทะเบียน

มีหน้าที่รับลงทะเบียนการยื่นใบสมัคร/อำนวยความสะดวกให้แก่ผู้สมัคร ตามลำดับการยื่นที่ได้ลงทะเบียนไว้

๓. เจ้าหน้าที่ งานตรวจรับเอกสาร

แนะนำการจัดทำเอกสาร/ตรวจเอกสารประกอบการสมัครเบื้องต้น/สอบถามจำนวนเงินค่าธรรมเนียมการสมัคร/ถูกต้องครบถ้วนหรือไม่

๔. เจ้าหน้าที่ งานการเงิน

มีหน้าที่ตรวจรับการชำระเงินค่าธรรมเนียมการสมัคร /ออกใบเสร็จรับเงินให้ผู้สมัครใช้เป็นหลักฐาน

๕. เจ้าหน้าที่ งานตรวจสอบเอกสาร

มีหน้าที่ตรวจสอบความถูกต้องครบถ้วนของเอกสารประกอบการสมัคร/ตรวจการกรอกข้อมูลในแบบพิมพ์/ตรวจนับจำนวนเงินค่าธรรมเนียมการสมัคร

๖. เจ้าหน้าที่ งานธุรการการรับสมัคร

มีหน้าที่รวบรวมรายชื่อผู้สมัคร/ประมวลผลบันทึกข้อมูลผู้สมัครเข้าสู่ระบบคอมพิวเตอร์/เผยแพร่ข้อมูลทางเครือข่ายอินเทอร์เน็ตตามที่สำนักงานคณะกรรมการการเลือกตั้งได้จัดไว้

๗. เจ้าหน้าที่ งานสนับสนุนการรับสมัคร

มีหน้าที่สนับสนุนที่เกี่ยวกับการสื่อสารต่างๆ / เครือข่ายเครื่องมือสื่อสาร / โทรศัพท์/ โทรสาร /วิทยุ ในสถานที่รับสมัครเลือกตั้ง/แบบพิมพ์ต่างๆ

ผังหน้าที่คณะทำงานผู้ดำเนินการรับสมัครรับเลือกตั้งสมาชิกสภาผู้แทนราษฎรแบบบัญชีรายชื่อ

คณะกรรมการการเลือกตั้ง

๑. ฝ่ายอำนวยการ

มีหน้าที่อำนวยการและให้คำปรึกษาแนะนำรวมทั้งแก้ไขปัญหาเกี่ยวกับการรับสมัครรับเลือกตั้ง

๒. ฝ่ายจัดสถานที่และวัสดุอุปกรณ์

มีหน้าที่จัดเตรียมสถานที่รับสมัคร/วัสดุอุปกรณ์/สำรองไฟฟ้า/เครื่องมือเครื่องใช้ในการรับสมัคร

๓. ฝ่ายจัดการรับสมัครและการรับแจ้งรายชื่อบุคคลซึ่งพรรคการเมืองมีมติว่าจะเสนอให้สภาผู้แทนราษฎรเพื่อพิจารณาแต่งตั้งเป็นนายกรัฐมนตรี

มีหน้าที่ควบคุมดูแล/รับลงทะเบียน/ตรวจรับเอกสารหลักฐานประกอบการสมัคร/เงินค่าสมัคร/ออกไปรับใบสมัคร/สรุปผลการรับสมัคร

๔. ฝ่ายตรวจสอบคุณสมบัติและลักษณะต้องห้าม

มีหน้าที่ตรวจสอบคุณสมบัติและลักษณะต้องห้าม/ประมวลและบันทึกผลการตรวจสอบ/

๕. ฝ่ายกฎหมายและให้คำปรึกษาเกี่ยวกับคุณสมบัติและลักษณะต้องห้าม

มีหน้าที่ให้คำปรึกษาหารือเกี่ยวกับคุณสมบัติและลักษณะต้องห้ามตามกฎหมายของผู้สมัคร

๖. ฝ่ายสื่อสาร

มีหน้าที่จัดหาและติดตั้ง/ประสานงานหน่วยงานสนับสนุนที่เกี่ยวข้องกับการสื่อสารต่างๆ /วางระบบเครือข่ายเครื่องมือสื่อสาร /โทรศัพท์/ โทรสาร /วิทยุสื่อสารของสถานที่รับสมัครรับเลือกตั้ง

๗. ฝ่ายเทคโนโลยีและสารสนเทศ

มีหน้าที่รวบรวมรายชื่อผู้สมัคร/ประมวลผลบันทึกข้อมูลเข้าสู่ระบบคอมพิวเตอร์/ให้บริการข้อมูลผ่านเครือข่ายอินเทอร์เน็ต

๘. ฝ่ายผลิตเอกสาร

มีหน้าที่อำนวยการผลิตเอกสาร แบบพิมพ์ต่างๆ สำหรับการใช้ในการรับสมัคร และจัดส่งเอกสาร สนับสนุนเจ้าหน้าที่ผู้ปฏิบัติงาน

๙. ฝ่ายธุรการและประสานงานทั่วไป

มีหน้าที่ให้การต้อนรับ/ประสานงาน / ผู้บริหารระดับสูง/ หัวหน้าพรรคหรือผู้แทนพรรคการเมือง/ผู้สมัครรับเลือกตั้ง/ผู้แทนส่วนราชการต่างๆ ที่มาปฏิบัติหน้าที่เกี่ยวข้องในการรับสมัคร

๑๐. ฝ่ายประชาสัมพันธ์

มีหน้าที่ประสานงานกับผู้สื่อข่าว ฝ่ายเทคโนโลยีและสารสนเทศ งานสรุปผลการรับสมัคร งานชี้แจงการรับสมัครงานแถลงข่าว งานประชาสัมพันธ์ต่างๆ

๑๑. ฝ่ายรักษาความสงบเรียบร้อยและการจราจร

มีหน้าที่กำหนดมาตรการด้านการรักษาความปลอดภัย/การจราจร/สถานที่/บุคคลในสถานที่รับสมัคร

๑๒. ฝ่ายบริการ

มีหน้าที่จัดทาสวัสดิการ เช่น รถรับส่งห้องพัก อาหาร เครื่องดื่มให้กับ/กต./ ลชกต./เจ้าหน้าที่ผู้ปฏิบัติงาน

ผังขั้นตอนการรับสมัครรับเลือกตั้งและแบบพิมพ์ แบบแบ่งเขตเลือกตั้ง

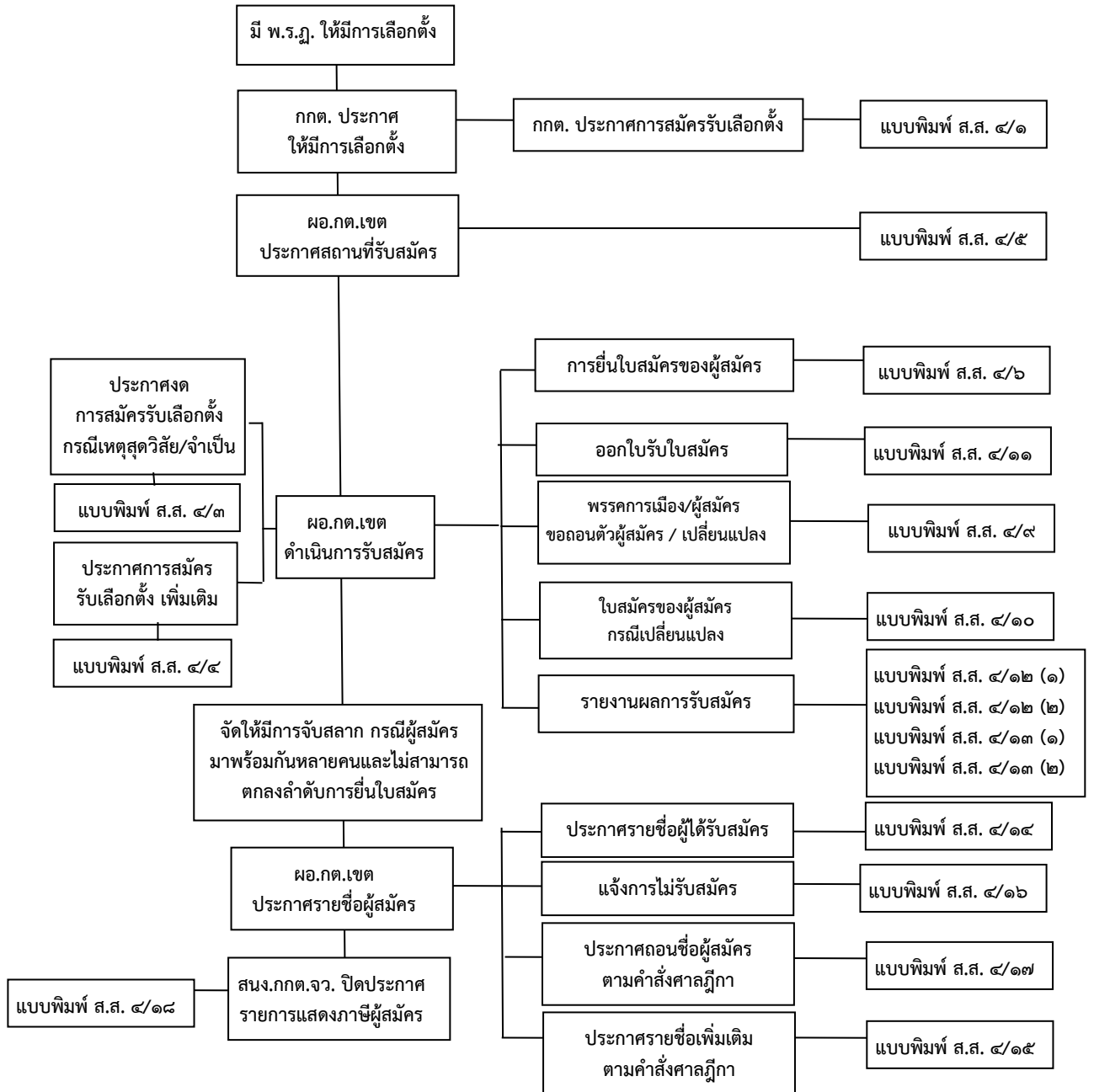

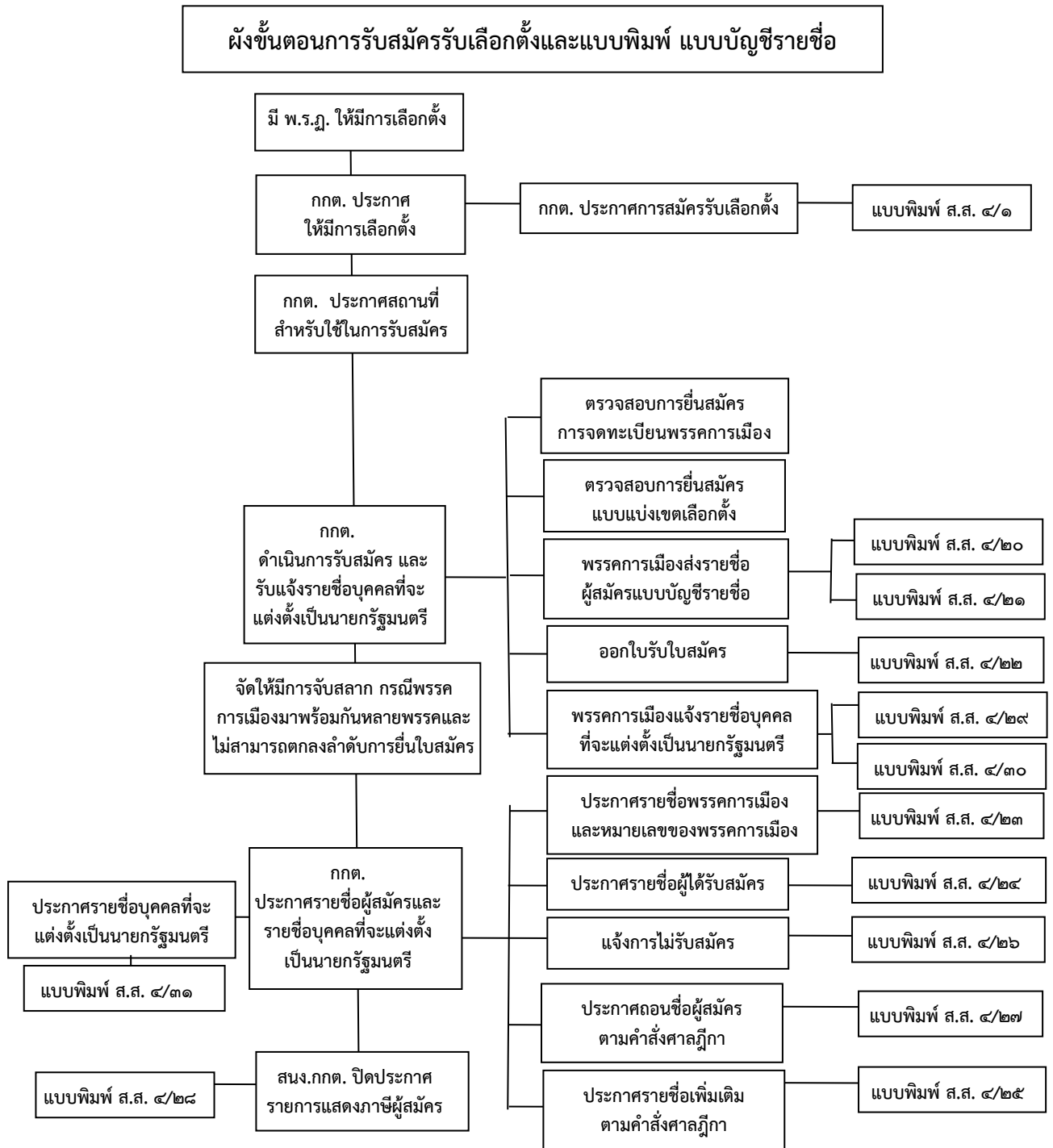

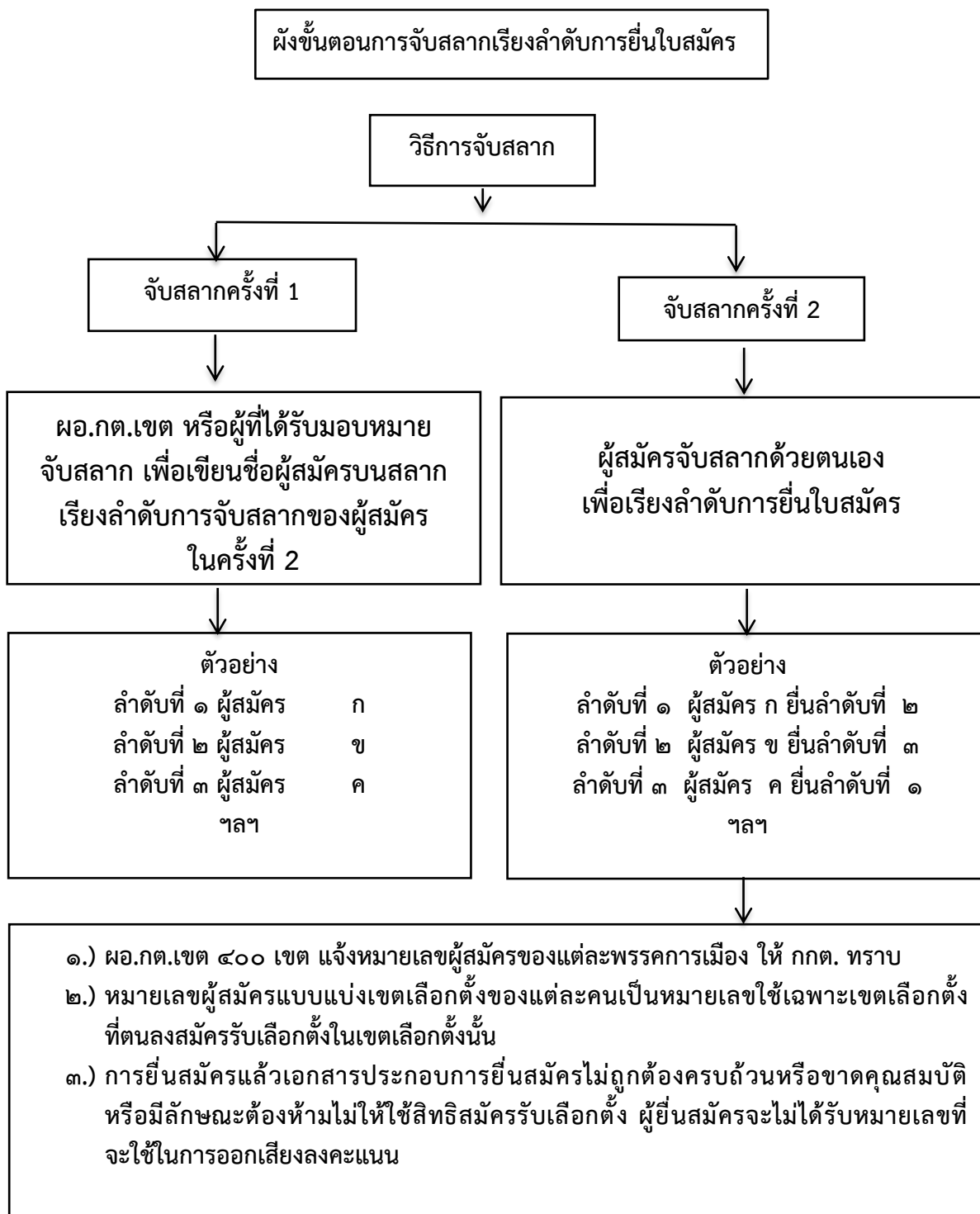

**ตารางตรวจติดตามการปฏิบัติงานเกี่ยวกับ
การรับสมัครรับเลือกตั้งสมาชิกสภาผู้แทนราษฎร แบบแบ่งเขตเลือกตั้ง**

ลำดับที่	ภารกิจ/กิจกรรม	ระยะเวลาปฏิบัติ (วัน)	ห้วงเวลาดำเนินการ	ระยะเวลาตามกฎหมาย	ผลการดำเนินงาน
๑	<p>สถานที่รับสมัคร</p> <ul style="list-style-type: none"> - สนง.กต.จว. ประสานงานกับหน่วยงานต่างๆ ที่เกี่ยวข้อง กับการจัดการเลือกตั้งภายในจังหวัด เพื่อขอรับการสนับสนุนต่างๆ เช่น สถานที่ ไฟฟ้า งานตรวจสอบคุณสมบัติและลักษณะต้องห้าม งานความมั่นคง เป็นต้น - จัดให้มีการประชุมแผนงานปฏิบัติการเลือกตั้งกับหน่วยงานสนับสนุนการจัดการเลือกตั้งภายในจังหวัด - พิจารณาจัดหาสถานที่เหมาะสมและจัดเตรียมความพร้อมของสถานที่ใช้สำหรับการรับสมัครเลือกตั้ง - เตรียมการด้านบุคลากรเพื่อแต่งตั้งเป็นเจ้าหน้าที่รับผิดชอบติดตามการรับสมัครในแต่ละเขตเลือกตั้ง - เตรียมการประชุมแผนการปฏิบัติงานคณะทำงานรับผิดชอบติดตามการรับสมัครและจัดทำแผนผังขั้นตอนการปฏิบัติงาน - การจัดเตรียมวัสดุอุปกรณ์เครื่องเขียน โทรสาร โทรศัพท์ เครื่องพิมพ์ ปริ้นเตอร์ คอมพิวเตอร์ เครือข่ายอินเทอร์เน็ต และแบบพิมพ์สำหรับใช้ในการรับสมัคร ฯลฯ - ประสานงานกับส่วนราชการ หรือหน่วยงานภายในจังหวัดเพื่อขอใช้สถานที่รับสมัครเลือกตั้งและขอรับการสนับสนุนเจ้าหน้าที่ เช่น จังหวัด อําเภอ อบจ. ทน. <p>* เพื่อช่วยเหลือในการจัดสถานที่รับสมัคร</p> <p>* เพื่อช่วยเหลืออำนวยความสะดวกแก่ผู้สมัครและประชาชนด้านจราจร</p> <p>* เพื่อช่วยเหลืออำนวยความสะดวกแก่ผู้สมัครและประชาชนในการแนะนำการใช้สถานที่ต่างๆ</p> <p>* เพื่อช่วยเหลือดูแลความสงบเรียบร้อยภายในและภายนอกสถานที่รับสมัคร</p> <p>* เพื่อขอรับการสนับสนุน ด้านวัสดุ อุปกรณ์จำเป็นสำหรับใช้ในการรับสมัครเลือกตั้ง เช่น โต๊ะ เก้าอี้ เครื่องเสียง ตู้น้ำดื่มสาธารณะ ฯลฯ</p> <ul style="list-style-type: none"> - ประสานงานกับสถานีตำรวจภูธรจังหวัด เพื่อขอรับการสนับสนุน * เจ้าหน้าที่รักษาความสงบ รักษาความปลอดภัย * วัสดุอุปกรณ์จำเป็น เช่น ประตูตรวจจับวัตถุต้องห้าม อุปกรณ์ตรวจจับวัตถุต้องห้าม ฯลฯ (กรณีมีความจำเป็นต้องใช้) 	<p>๓</p> <p>๓</p> <p>๓</p> <p>๓</p> <p>๓</p> <p>๗</p> <p>๗</p> <p>๓</p>	<p>ก่อนมีพระราชกฤษฎีกา (วันที่</p> <p>ก่อนมีพระราชกฤษฎีกา (วันที่</p> <p>ก่อนมีพระราชกฤษฎีกา (วันที่</p> <p>ก่อนมีพระราชกฤษฎีกา (วันที่</p> <p>ก่อนมีพระราชกฤษฎีกา (วันที่</p> <p>ก่อนมีพระราชกฤษฎีกา (วันที่</p> <p>ก่อนมีพระราชกฤษฎีกา (วันที่</p> <p>ก่อนมีพระราชกฤษฎีกา (วันที่</p>		<p><input type="checkbox"/> ดำเนินการแล้ว</p> <p><input type="checkbox"/> ยังไม่ดำเนินการ</p> <p><input type="checkbox"/> ดำเนินการแล้ว</p> <p><input type="checkbox"/> ยังไม่ดำเนินการ</p> <p><input type="checkbox"/> ดำเนินการแล้ว</p> <p><input type="checkbox"/> ยังไม่ดำเนินการ</p> <p><input type="checkbox"/> ดำเนินการแล้ว</p> <p><input type="checkbox"/> ยังไม่ดำเนินการ</p> <p><input type="checkbox"/> ดำเนินการแล้ว</p> <p><input type="checkbox"/> ยังไม่ดำเนินการ</p> <p><input type="checkbox"/> ดำเนินการแล้ว</p> <p><input type="checkbox"/> ยังไม่ดำเนินการ</p> <p><input type="checkbox"/> ดำเนินการแล้ว</p> <p><input type="checkbox"/> ยังไม่ดำเนินการ</p>
๒	<p>การเตรียมการรับสมัคร</p> <ul style="list-style-type: none"> - ผอ.กต.เขต ประกาศสถานที่ใช้สำหรับการรับสมัคร 	๑	หลังมีประกาศวันเลือกตั้ง (วันที่		<p><input type="checkbox"/> ดำเนินการแล้ว</p> <p><input type="checkbox"/> ยังไม่ดำเนินการ</p>

ลำดับที่	ภารกิจ/กิจกรรม	ระยะเวลาปฏิบัติ (วัน)	ห้วงเวลาดำเนินการ	ระยะเวลาตามกฎหมาย	ผลการดำเนินงาน
	<ul style="list-style-type: none"> - แต่งตั้งเจ้าหน้าที่รับผิดชอบติดตามการรับสมัครในแต่ละเขตเลือกตั้ง - จัดประชุมเจ้าหน้าที่รับผิดชอบติดตามการรับสมัครในแต่ละเขตเลือกตั้งเพื่อชี้แจงแนวทางการรับสมัครและขั้นตอนงานตามแผนผังการรับสมัคร - ประชาสัมพันธ์การรับสมัคร 	<p>๗</p> <p>๑</p> <p>-</p>	<p>ก่อนวันรับสมัคร (วันที่)</p> <p>ก่อนวันรับสมัคร (วันที่)</p> <p>ก่อนวันรับสมัคร (วันที่)</p>		<p><input type="checkbox"/> ดำเนินการแล้ว</p> <p><input type="checkbox"/> ยังไม่ดำเนินการ</p> <p><input type="checkbox"/> ดำเนินการแล้ว</p> <p><input type="checkbox"/> ยังไม่ดำเนินการ</p> <p><input type="checkbox"/> ดำเนินการแล้ว</p> <p><input type="checkbox"/> ยังไม่ดำเนินการ</p>
๓	<p>การดำเนินการในวันรับสมัคร</p> <ul style="list-style-type: none"> - ผอ.กต.เขต รับใบสมัครและตรวจสอบเอกสารหลักฐานการสมัคร - ออกใบรับใบสมัคร หรือ ไม่ออกใบรับใบสมัคร - รายงานผลการรับสมัครรายวัน - รายงานผู้สมัครถอนชื่อ/เปลี่ยนแปลงรายชื่อ กรณีตายหรือขาดคุณสมบัติหรือมีลักษณะต้องห้าม - กำกับดูแลเจ้าหน้าที่กรมเนียมการสมัครให้เป็นไปตามระเบียบและกฎหมายกำหนด - บันทึกข้อมูลผู้สมัครจัดทำเป็นฐานข้อมูลผู้สมัคร และจัดเก็บเอกสารหลักฐานรายวัน เพื่อเตรียมจัดส่งข้อมูลไปยังหน่วยงานสนับสนุนเกี่ยวกับการตรวจสอบคุณสมบัติและลักษณะต้องห้ามภายในจังหวัด และหน่วยงานตรวจสอบอื่นๆ ที่เกี่ยวข้องผ่านช่องทางที่ได้กำหนดไว้ 	<p>๕</p> <p>๕</p> <p>๕</p> <p>๕</p> <p>๕</p> <p>๕</p>	<p>ระหว่างวันรับสมัคร (วันที่)</p> <p>ระหว่างวันรับสมัคร (วันที่)</p> <p>ระหว่างเวลาการรับสมัคร (วันที่)</p> <p>ระหว่างเวลาการรับสมัคร (วันที่)</p> <p>ระหว่างเวลาการรับสมัคร (วันที่)</p> <p>ระหว่างเวลาการรับสมัคร (วันที่)</p>		<p><input type="checkbox"/> ดำเนินการแล้ว</p> <p><input type="checkbox"/> ยังไม่ดำเนินการ</p> <p><input type="checkbox"/> ดำเนินการแล้ว</p> <p><input type="checkbox"/> ยังไม่ดำเนินการ</p> <p><input type="checkbox"/> ดำเนินการแล้ว</p> <p><input type="checkbox"/> ยังไม่ดำเนินการ</p> <p><input type="checkbox"/> ดำเนินการแล้ว</p> <p><input type="checkbox"/> ยังไม่ดำเนินการ</p> <p><input type="checkbox"/> ดำเนินการแล้ว</p> <p><input type="checkbox"/> ยังไม่ดำเนินการ</p>
๔	<p>การดำเนินการหลังปิดการรับสมัคร</p> <ul style="list-style-type: none"> - ผอ.กต.เขต สรุปรายงานผลการรับสมัครภายหลังปิดวันรับสมัคร ต่อ กตต. - ผอ.กต.เขต รวบรวมข้อมูลผู้สมัคร ไฟล์ข้อมูล จัดส่งข้อมูลไปยังหน่วยงานสนับสนุนเกี่ยวกับการตรวจสอบคุณสมบัติและลักษณะต้องห้ามภายในจังหวัด และหน่วยงานตรวจสอบอื่นๆ ที่เกี่ยวข้องผ่านช่องทางที่ได้กำหนดไว้ - ประกาศรายชื่อผู้สมัครรับเลือกตั้ง - แจงหนังสือรับหรือไม่รับสมัคร - จัดทำแฟ้มรายชื่อผู้สมัคร 	<p>๑</p> <p>๑</p> <p>๑</p> <p>๑</p> <p>๑</p>	<p>หลังปิดการรับสมัคร (วันที่)</p> <p>หลังปิดการรับสมัคร (วันที่)</p> <p>หลังปิดการรับสมัคร (วันที่)</p> <p>หลังประกาศรายชื่อผู้สมัคร (วันที่)</p> <p>หลังปิดการรับสมัคร (วันที่)</p>		<p><input type="checkbox"/> ดำเนินการแล้ว</p> <p><input type="checkbox"/> ยังไม่ดำเนินการ</p> <p><input type="checkbox"/> ดำเนินการแล้ว</p> <p><input type="checkbox"/> ยังไม่ดำเนินการ</p> <p><input type="checkbox"/> ดำเนินการแล้ว</p> <p><input type="checkbox"/> ยังไม่ดำเนินการ</p> <p><input type="checkbox"/> ดำเนินการแล้ว</p> <p><input type="checkbox"/> ยังไม่ดำเนินการ</p>
๕	<p>การจับสลากให้หมายเลขผู้สมัคร</p> <ul style="list-style-type: none"> - การจัดเตรียมสถานที่ วัสดุอุปกรณ์เครื่องเขียน โทรสาร โทรศัพท์ พรินเตอร์ คอมพิวเตอร์ เครือข่าย อินเทอร์เน็ต และแบบพิมพ์สำหรับการจับสลาก 	<p>๕</p>	<p>ก่อนวันรับสมัคร (วันที่)</p>		<p><input type="checkbox"/> ดำเนินการแล้ว</p> <p><input type="checkbox"/> ยังไม่ดำเนินการ</p>

ลำดับที่	ภารกิจ/กิจกรรม	ระยะเวลาปฏิบัติ (วัน)	ช่วงเวลาดำเนินการ	ระยะเวลาตามกฎหมาย	ผลการดำเนินงาน
	<ul style="list-style-type: none"> - แต่งตั้งคณะทำงานในการจับสลากให้หมายเลขแก่ผู้สมัครของพรรคการเมือง - จัดประชุมชี้แจงวิธีการให้หมายเลข - จับสลากให้หมายเลข - การให้หมายเลขผู้สมัครของแต่ละผู้สมัครสำหรับใช้ในการหาเสียงเลือกตั้ง 	<p style="text-align: center;">๕</p> <p style="text-align: center;">๕</p> <p style="text-align: center;">๕</p> <p style="text-align: center;">๕</p>	<p style="text-align: center;">ก่อนวันรับสมัคร (วันที่)</p> <p style="text-align: center;">ระหว่างวันรับสมัคร (วันที่)</p> <p style="text-align: center;">ระหว่างวันรับสมัคร (วันที่)</p> <p style="text-align: center;">ระหว่างวันรับสมัคร (วันที่)</p>		<p><input type="checkbox"/> ดำเนินการแล้ว</p> <p><input type="checkbox"/> ยังไม่ดำเนินการ</p> <p><input type="checkbox"/> ดำเนินการแล้ว</p> <p><input type="checkbox"/> ยังไม่ดำเนินการ</p> <p><input type="checkbox"/> ดำเนินการแล้ว</p> <p><input type="checkbox"/> ยังไม่ดำเนินการ</p> <p><input type="checkbox"/> ดำเนินการแล้ว</p> <p><input type="checkbox"/> ยังไม่ดำเนินการ</p>
๖	<p>ก่อนวันเลือกตั้ง</p> <ul style="list-style-type: none"> - ยื่นคำร้องต่อศาลฎีกากรณีพบว่าผู้สมัครที่ได้ประกาศรายชื่อเป็นผู้สมัครไปแล้วขาดคุณสมบัติหรือมีลักษณะต้องห้าม - รายงานการเพิ่มชื่อ/ถอนชื่อตามคำพิพากษาศาลฎีกาและปิดประกาศผลคำพิพากษาศาลฎีกา 	<p style="text-align: center;">.</p> <p style="text-align: center;">-</p>	<p style="text-align: center;">ก่อนถึงวันเลือกตั้ง (วันที่)</p> <p style="text-align: center;">ก่อนถึงวันเลือกตั้ง (วันที่)</p>		<p><input type="checkbox"/> ดำเนินการแล้ว</p> <p><input type="checkbox"/> ยังไม่ดำเนินการ</p> <p><input type="checkbox"/> ดำเนินการแล้ว</p> <p><input type="checkbox"/> ยังไม่ดำเนินการ</p>

ตารางตรวจติดตามการปฏิบัติงานเกี่ยวกับ
การรับสมัครรับเลือกตั้งสมาชิกสภาผู้แทนราษฎร แบบบัญชีรายชื่อ

ลำดับที่	ภารกิจ/กิจกรรม	ระยะเวลาปฏิบัติ(วัน)	ห้วงเวลาดำเนินการ	ระยะเวลาตามกฎหมาย	ผลการดำเนินงาน
๑	<p>สถานที่รับสมัคร</p> <ul style="list-style-type: none"> - กกต. ประสานงานกับหน่วยงานต่างๆ ที่เกี่ยวข้องกับการจัดการเลือกตั้ง เพื่อขอรับการสนับสนุนต่างๆ เช่น สถานที่ ไฟฟ้า งานตรวจสอบคุณสมบัติและลักษณะต้องห้าม งานความมั่นคง เป็นต้น - จัดให้มีการประชุมแผนงานปฏิบัติการเลือกตั้งกับหน่วยงานสนับสนุนการจัดการเลือกตั้ง - แต่งตั้งเป็นคณะทำงานรับสมัคร - เตรียมการประชุมแผนการปฏิบัติงานคณะทำงานรับสมัคร และจัดทำแผนผังขั้นตอนการปฏิบัติงาน - ประสานงานกับหน่วยงานสนับสนุน เพื่อขอใช้สถานที่รับสมัครรับเลือกตั้ง และขอรับการสนับสนุนเจ้าหน้าที่ปฏิบัติงาน <ul style="list-style-type: none"> * เพื่อช่วยเหลือในจัดสถานที่รับสมัคร * เพื่อช่วยเหลืออำนวยความสะดวกแก่ผู้สมัครและประชาชนด้านจราจร * เพื่อช่วยเหลืออำนวยความสะดวกแก่ผู้สมัครและประชาชนในการแนะนำการใช้สถานที่ต่างๆ * เพื่อช่วยเหลือดูแลความเรียบร้อยภายใน และภายนอกสถานที่รับสมัคร * เพื่อขอรับการสนับสนุน ด้านวัสดุ อุปกรณ์จำเป็นสำหรับใช้ในสถานที่การรับสมัครรับเลือกตั้ง เช่น โต๊ะเก้าอี้ เครื่องเสียง ตู้น้ำดื่มสาธารณะ ฯลฯ - การจัดเตรียมวัสดุอุปกรณ์เครื่องเขียน โทรสาร โทรศัพท์ เครื่องพิมพ์ ปริ้นเตอร์ คอมพิวเตอร์ เครือข่ายอินเทอร์เน็ต และแบบพิมพ์สำหรับการรับสมัคร ฯลฯ - ประสานงานกับสำนักงานตำรวจแห่งชาติ เพื่อขอรับการสนับสนุน <ul style="list-style-type: none"> * เจ้าหน้าที่รักษาความสงบ รักษาความปลอดภัย * วัสดุอุปกรณ์จำเป็น เช่น ประตูลocked จั๋วบัตรต้องห้าม อุปกรณ์ตรวจจับวัตถุต้องห้าม ฯลฯ 	- - - - - -	ก่อนมีพระราชกฤษฎีกา (วันที่) ก่อนมีพระราชกฤษฎีกา (วันที่) ก่อนมีพระราชกฤษฎีกา (วันที่) ก่อนมีพระราชกฤษฎีกา (วันที่) ก่อนมีพระราชกฤษฎีกา (วันที่)		<input type="checkbox"/> ดำเนินการแล้ว <input type="checkbox"/> ยังไม่ดำเนินการ <input type="checkbox"/> ดำเนินการแล้ว <input type="checkbox"/> ยังไม่ดำเนินการ <input type="checkbox"/> ดำเนินการแล้ว <input type="checkbox"/> ยังไม่ดำเนินการ <input type="checkbox"/> ดำเนินการแล้ว <input type="checkbox"/> ยังไม่ดำเนินการ <input type="checkbox"/> ดำเนินการแล้ว <input type="checkbox"/> ยังไม่ดำเนินการ <input type="checkbox"/> ดำเนินการแล้ว <input type="checkbox"/> ยังไม่ดำเนินการ
๒	<p>การเตรียมการรับสมัคร</p> <ul style="list-style-type: none"> - กกต. ประกาศกำหนดวันรับสมัคร/สถานที่ใช้รับสมัคร/ค่าธรรมเนียมการสมัคร/เอกสารประกอบการสมัคร/รายละเอียดขั้นตอนที่สำคัญเกี่ยวกับการรับสมัครเลือกตั้ง - แต่งตั้งคณะทำงานรับสมัคร - จัดประชุมเจ้าหน้าที่ชี้แจงแนวทางการรับสมัครและขั้นตอนงานตามแผนผังการรับสมัคร 	๓ ๓ ๓	ระหว่างมีพระราชกฤษฎีกา (วันที่) ระหว่างมีพระราชกฤษฎีกา (วันที่) ระหว่างมีพระราชกฤษฎีกา (วันที่)	ภายใน ๕ วัน นับแต่วันมีพระราชกฤษฎีกา	<input type="checkbox"/> ดำเนินการแล้ว <input type="checkbox"/> ยังไม่ดำเนินการ <input type="checkbox"/> ดำเนินการแล้ว <input type="checkbox"/> ยังไม่ดำเนินการ <input type="checkbox"/> ดำเนินการแล้ว

ลำดับที่	ภารกิจ/กิจกรรม	ระยะเวลาปฏิบัติ (วัน)	ห้วงเวลาดำเนินการ	ระยะเวลาตามกฎหมาย	ผลการดำเนินงาน
	<ul style="list-style-type: none"> - ประชาสัมพันธ์การรับสมัคร - ประสานงานกับหน่วยงานสนับสนุนเกี่ยวกับการตรวจสอบคุณสมบัติและลักษณะต้องห้ามและการตรวจสอบผ่านช่องทางที่ได้กำหนดไว้ 	- -	ระหว่างมีพระราชกฤษฎีกา (วันที่) ก่อนวันรับสมัคร (วันที่)		<input type="checkbox"/> ดำเนินการแล้ว <input type="checkbox"/> ยังไม่ดำเนินการ <input type="checkbox"/> ดำเนินการแล้ว <input type="checkbox"/> ยังไม่ดำเนินการ
๓	<p>การดำเนินการรับสมัคร</p> <ul style="list-style-type: none"> - เจ้าหน้าที่ที่ได้รับคำสั่งแต่งตั้งจาก กกต. ตรวจสอบการยื่นสมัคร และตรวจสอบเอกสารหลักฐานการสมัคร - กกต. ออกใบรับใบสมัคร หรือ ไม่ออกใบรับใบสมัคร - แลกผลการรับสมัครรายวัน - กำกับดูแลเงินค่าธรรมเนียมการสมัครเป็นไปตามระเบียบกฎหมายกำหนด <p>การจับสลากให้หมายเลขผู้สมัคร</p> <ul style="list-style-type: none"> - การจัดเตรียมสถานที่ วัสดุอุปกรณ์เครื่องเขียน โทรสาร โทรศัพท์ พรินเตอร์ คอมพิวเตอร์ เครือข่าย อินเทอร์เน็ต และแบบพิมพ์สำหรับใช้ในการจับสลาก 	๕ ๕ ๕ ๕	ระหว่างวันรับสมัคร (วันที่) ระหว่างวันรับสมัคร (วันที่) ระหว่างวันรับสมัคร (วันที่) ระหว่างวันรับสมัคร (วันที่) ระหว่างวันรับสมัคร (วันที่)		<input type="checkbox"/> ดำเนินการแล้ว <input type="checkbox"/> ยังไม่ดำเนินการ <input type="checkbox"/> ดำเนินการแล้ว <input type="checkbox"/> ยังไม่ดำเนินการ <input type="checkbox"/> ดำเนินการแล้ว <input type="checkbox"/> ยังไม่ดำเนินการ <input type="checkbox"/> ดำเนินการแล้ว <input type="checkbox"/> ยังไม่ดำเนินการ <input type="checkbox"/> ดำเนินการแล้ว <input type="checkbox"/> ยังไม่ดำเนินการ
๔	<p>การดำเนินการหลังปิดการรับสมัคร</p> <ul style="list-style-type: none"> - สรุปรายงานผลการรับสมัครภายหลังปิดวันรับสมัครต่อ กกต. - รวบรวมข้อมูลผู้สมัคร ไฟล์ข้อมูล จัดส่งข้อมูลไปยังหน่วยงานสนับสนุนเกี่ยวกับตรวจสอบคุณสมบัติและลักษณะต้องห้ามและหน่วยงานตรวจสอบอื่นๆที่เกี่ยวข้องผ่านช่องทางที่ได้กำหนดไว้ - กกต. ประกาศรายชื่อผู้ที่ได้รับสมัครของแต่ละพรรคการเมือง - กกต. แจ้งหนังสือถึงพรรคการเมือง กรณีรับ หรือไม่รับสมัคร ทั้งหมด หรือบางส่วน - จัดทำแฟ้มรายชื่อผู้สมัคร 	๗ ๑ ๑ ๑ ๑	หลังปิดการรับสมัคร (วันที่) หลังปิดการรับสมัคร (วันที่) หลังปิดการรับสมัคร (วันที่) หลังปิดการรับสมัคร (วันที่) หลังปิดการรับสมัคร (วันที่)		<input type="checkbox"/> ดำเนินการแล้ว <input type="checkbox"/> ยังไม่ดำเนินการ <input type="checkbox"/> ดำเนินการแล้ว <input type="checkbox"/> ยังไม่ดำเนินการ <input type="checkbox"/> ดำเนินการแล้ว <input type="checkbox"/> ยังไม่ดำเนินการ <input type="checkbox"/> ดำเนินการแล้ว <input type="checkbox"/> ยังไม่ดำเนินการ
๕	<p>ก่อนวันเลือกตั้ง</p> <ul style="list-style-type: none"> - ยื่นคำร้องต่อศาลฎีกากรณีพบว่าผู้สมัครที่ได้ประกาศรายชื่อเป็นผู้สมัครไปแล้วขาดคุณสมบัติหรือมีลักษณะต้องห้าม - แจ้งการเพิ่มชื่อ/ถอนชื่อตามคำพิพากษาศาลฎีกาและปิดประกาศผลคำพิพากษาศาลฎีกา 	. -	ก่อนถึงวันเลือกตั้ง (วันที่) ก่อนถึงวันเลือกตั้ง (วันที่)		<input type="checkbox"/> ดำเนินการแล้ว <input type="checkbox"/> ยังไม่ดำเนินการ <input type="checkbox"/> ดำเนินการแล้ว <input type="checkbox"/> ยังไม่ดำเนินการ



ประกาศคณะกรรมการการเลือกตั้ง
เรื่อง การสมัครรับเลือกตั้งสมาชิกสภาผู้แทนราษฎร

ด้วยได้มีพระราชกฤษฎีกาให้มีการเลือกตั้งสมาชิกสภาผู้แทนราษฎรเป็นการทั่วไป และคณะกรรมการการเลือกตั้งได้กำหนดให้วันที่ .. เดือน..... พ.ศ. เป็นวันเลือกตั้ง

อาศัยอำนาจตามความในมาตรา ๑๒ มาตรา ๑๓ มาตรา ๑๔ มาตรา ๔๕ และมาตรา ๕๗ แห่งพระราชบัญญัติประกอบรัฐธรรมนูญว่าด้วยการเลือกตั้งสมาชิกสภาผู้แทนราษฎร พ.ศ. ๒๕๖๑ และที่แก้ไขเพิ่มเติม คณะกรรมการการเลือกตั้งจึงกำหนดวันรับสมัครเลือกตั้งสมาชิกสภาผู้แทนราษฎรแบบแบ่งเขตเลือกตั้ง วันที่พรรคการเมืองยื่นบัญชีรายชื่อผู้สมัครรับเลือกตั้งสมาชิกสภาผู้แทนราษฎรแบบบัญชีรายชื่อ และวันที่พรรคการเมืองแจ้งรายชื่อบุคคลที่พรรคการเมืองมีมติจะเสนอสภาผู้แทนราษฎรเพื่อพิจารณาให้ความเห็นชอบแต่งตั้งเป็นนายกรัฐมนตรี ดังนี้

๑. ผู้ใดจะสมัครรับเลือกตั้งสมาชิกสภาผู้แทนราษฎรแบบแบ่งเขตเลือกตั้งในเขตเลือกตั้งใด ให้ยื่นใบสมัครรับเลือกตั้งพร้อมทั้งหลักฐาน ดังนี้

(๑.๑) หนังสือรับรองของหัวหน้าพรรคการเมือง

(๑.๒) ค่าธรรมเนียมการสมัครรับเลือกตั้งคนละ ๑๐,๐๐๐ บาท (หนึ่งหมื่นบาทถ้วน)

(๑.๓) รูปถ่ายหน้าตรงไม่สวมหมวกขนาดกว้างประมาณ ๘.๕ เซนติเมตร ยาวประมาณ ๑๓.๕ เซนติเมตร คนละ รูป

(๑.๔) หลักฐานประกอบการยื่นการสมัครรับเลือกตั้ง ประกอบด้วย

(๑) สำเนาบัตรประจำตัวประชาชน แต่ถ้าผู้สมัครรับเลือกตั้งเป็นบุคคลซึ่งไม่ต้องมีบัตรประจำตัวประชาชนตามกฎหมาย ให้ใช้บัตรประจำตัวหรือหลักฐานอื่นใดของทางราชการที่มีรูปถ่ายสามารถแสดงตนได้และมีหมายเลขประจำตัวประชาชนของผู้ถือบัตร

(๒) สำเนาทะเบียนบ้าน

(๓) ใบรับรองแพทย์

(๔) หนังสือรับรองการส่งผู้สมัครแบบแบ่งเขตเลือกตั้งของหัวหน้าพรรคการเมืองซึ่งต้องมีคำรับรองด้วยว่าได้ดำเนินการถูกต้องครบถ้วนตามพระราชบัญญัติประกอบรัฐธรรมนูญว่าด้วยพรรคการเมืองแล้ว

(๕) หลักฐานแสดงการเสียภาษีเงินได้บุคคลธรรมดาเป็นเวลาติดต่อกัน ๓ ปี นับถึงปีที่สมัครรับเลือกตั้งของผู้สมัคร เว้นแต่เป็นผู้ไม่ได้เสียภาษีเงินได้ ให้ทำหนังสือยืนยันการไม่ได้เสียภาษี พร้อมทั้งสาเหตุแห่งการไม่ได้เสียภาษี

(๑.๕) ผู้สมัครรับเลือกตั้งสมาชิกสภาผู้แทนราษฎรแบบแบ่งเขตเลือกตั้ง ให้ยื่นหลักฐานประกอบการสมัครรับเลือกตั้งเพิ่มเติมอย่างใดอย่างหนึ่ง ดังนี้

(๑) หลักฐานซึ่งแสดงว่ามีชื่ออยู่ในทะเบียนบ้านในจังหวัดที่สมัครรับเลือกตั้งเป็นเวลาติดต่อกันไม่น้อยกว่า ๕ ปีนับถึงวันสมัครรับเลือกตั้ง

(๒) หลักฐานซึ่งแสดงว่าเป็นบุคคลซึ่งเกิดในจังหวัดที่สมัครรับเลือกตั้ง

(๓) หลักฐานซึ่งแสดงว่าเคยศึกษาในสถานศึกษาที่ตั้งอยู่ในจังหวัดที่สมัครรับเลือกตั้งเป็นเวลาติดต่อกันไม่น้อยกว่า ๕ ปีการศึกษา

(๔) หลักฐานซึ่งแสดงว่าเคยรับราชการหรือปฏิบัติหน้าที่ในหน่วยงานของรัฐหรือเคยมีชื่ออยู่ในทะเบียนบ้านในจังหวัดที่สมัครรับเลือกตั้งเป็นเวลาติดต่อกันไม่น้อยกว่า ๕ ปี

(๑.๖) เอกสารสรุปย่อประวัติของผู้สมัครรับเลือกตั้งสมาชิกสภาผู้แทนราษฎรแบบแบ่งเขตเลือกตั้งพร้อมแบบพิมพ์สรุปย่อประวัติของผู้สมัคร

รวมทั้งหลักฐานประกอบการยื่นใบสมัครต่อผู้อำนวยการการเลือกตั้งประจำเขตเลือกตั้งนั้นตั้งแต่วันที่ เดือน..... พ.ศ. ถึงวันที่..... เดือน..... พ.ศ. ระหว่าง.....นาฬิกา ณ สถานที่ที่ผู้อำนวยการการเลือกตั้งประจำเขตเลือกตั้งกำหนด

๒. พรรคการเมืองใดส่งผู้สมัครรับเลือกตั้งแบบแบ่งเขตเลือกตั้งและผู้อำนวยการการเลือกตั้งประจำเขตเลือกตั้งได้ออกใบรับใบสมัครรับเลือกตั้งแล้ว ประสงค์จะส่งสมาชิกพรรคการเมืองสมัครรับเลือกตั้งสมาชิกสภาผู้แทนราษฎรแบบบัญชีรายชื่อ ให้หัวหน้าพรรคการเมืองหรือกรรมการบริหารพรรคการเมืองผู้ได้รับมอบหมายเป็นหนังสือจากหัวหน้าพรรคการเมืองยื่นบัญชีรายชื่อผู้สมัครรับเลือกตั้งสมาชิกสภาผู้แทนราษฎรแบบบัญชีรายชื่อ พร้อมทั้งหลักฐาน ดังนี้

(๒.๑) หนังสือแสดงความยินยอมของผู้สมัครรับเลือกตั้งทุกคน

(๒.๒) เงินค่าธรรมเนียมการสมัครรับเลือกตั้งคนละ ๑๐,๐๐๐ บาท (หนึ่งหมื่นบาทถ้วน)

(๒.๓) หลักฐานประกอบการยื่นการสมัครของผู้สมัครรับเลือกตั้งทุกคน ประกอบด้วย

(๑) สำเนาบัตรประจำตัวประชาชน แต่ถ้าผู้สมัครรับเลือกตั้งเป็นบุคคลซึ่งไม่ต้องมีบัตรประจำตัวประชาชนตามกฎหมาย ให้ใช้บัตรประจำตัวหรือหลักฐานอื่นใดของทางราชการที่มีรูปถ่ายสามารถแสดงตนได้และมีหมายเลขประจำตัวประชาชนของผู้ถือบัตร

(๒) สำเนาทะเบียนบ้าน

(๓) ใบรับรองแพทย์

(๔) หนังสือรับรองการส่งผู้สมัครแบบบัญชีรายชื่อของหัวหน้าพรรคการเมืองซึ่งต้องมีคำรับรองด้วยว่าได้ดำเนินการถูกต้องครบถ้วนตามพระราชบัญญัติประกอบรัฐธรรมนูญว่าด้วยพรรคการเมืองแล้ว

(๕) หลักฐานแสดงการเสียภาษีเงินได้บุคคลธรรมดาเป็นเวลาติดต่อกัน ๓ ปี นับถึงปีที่สมัครรับเลือกตั้งของผู้สมัคร เว้นแต่เป็นผู้ไม่ได้เสียภาษีเงินได้ ให้ทำหนังสือยืนยันการไม่ได้เสียภาษี พร้อมทั้งสาเหตุแห่งการไม่ได้เสียภาษี

(๒.๔) รูปถ่ายหน้าตรงไม่สวมหมวกขนาดกว้างประมาณ ๘.๕ เซนติเมตร ยาวประมาณ ๑๓.๕ เซนติเมตร จำนวนคนละ รูป

รวมทั้งหลักฐานประกอบการยื่นบัญชีรายชื่อต่อคณะกรรมการการเลือกตั้ง ตั้งแต่วันที่ เดือน พ.ศ. ถึงวันที่ เดือน พ.ศ. ระหว่าง นาฬิกา ถึง นาฬิกา ณ เลขที่ ถนน ตำบล/เทศบาล อำเภอ.....จังหวัด.....

อนึ่ง บุคคลใดจะสมัครรับเลือกตั้งเป็นสมาชิกสภาผู้แทนราษฎร ให้มีสิทธิสมัครรับเลือกตั้งในนามของพรรคการเมืองใดพรรคการเมืองเดียว และจะสมัครรับเลือกตั้งแบบแบ่งเขตเลือกตั้งหรือแบบบัญชีรายชื่อแบบใดแบบหนึ่งได้เพียงแบบเดียว และสมัครรับเลือกตั้งได้เพียงเขตเดียว

๓. พรรคการเมืองที่ได้ส่งผู้สมัครรับเลือกตั้งแบบแบ่งเขตเลือกตั้งและผู้อำนวยการการเลือกตั้งประจำเขตเลือกตั้งได้ออกใบรับใบสมัครรับเลือกตั้งแล้ว หากประสงค์จะแจ้งรายชื่อบุคคลที่พรรคการเมืองมีมติจะเสนอสภาผู้แทนราษฎรเพื่อพิจารณาให้ความเห็นชอบแต่งตั้งเป็นนายกรัฐมนตรี ให้แจ้งรายชื่อพร้อมหนังสือแสดงความยินยอมของผู้ได้รับการเสนอชื่อเป็นนายกรัฐมนตรีต่อคณะกรรมการการเลือกตั้งไม่เกิน ๓ รายชื่อ ตั้งแต่วันที่ เดือน พ.ศ. ถึงวันที่ เดือน พ.ศ. ระหว่าง นาฬิกา ถึง นาฬิกา ณ เลขที่ ถนน ตำบล/แขวง/เทศบาล.....อำเภอ/เขต.....จังหวัด.....

จึงประกาศให้ทราบโดยทั่วกัน

ประกาศ ณ วันที่ เดือน พ.ศ.

(ลงชื่อ)

(.....)

ประธานกรรมการการเลือกตั้ง



ประกาศคณะกรรมการการเลือกตั้ง
เรื่อง การสมัครรับเลือกตั้งสมาชิกสภาผู้แทนราษฎรแทนตำแหน่งที่ว่าง

ด้วยได้มีพระราชกฤษฎีกาให้มีการเลือกตั้งสมาชิกสภาผู้แทนราษฎรแบบแบ่งเขตเลือกตั้งแทนตำแหน่งที่ว่าง และคณะกรรมการการเลือกตั้งได้กำหนดให้วันที่ .. เดือน พ.ศ. เป็นวันเลือกตั้งของเขตเลือกตั้งที่ .. จังหวัด ..

อาศัยอำนาจตามความในมาตรา ๑๒ แห่งพระราชบัญญัติประกอบรัฐธรรมนูญว่าด้วยการเลือกตั้งสมาชิกสภาผู้แทนราษฎร พ.ศ. ๒๕๖๑ และที่แก้ไขเพิ่มเติม คณะกรรมการการเลือกตั้งจึงกำหนดวันรับสมัครเลือกตั้งสมาชิกสภาผู้แทนราษฎร แบบแบ่งเขตเลือกตั้ง แทนตำแหน่งที่ว่าง ตั้งแต่วันที่ .. เดือน..... พ.ศ. ถึงวันที่ .. เดือน พ.ศ.... ระหว่าง น. ถึง น. ณ สถานที่ที่ผู้อำนวยการการเลือกตั้งประจำเขตเลือกตั้งกำหนด

ผู้ใดประสงค์จะสมัครรับเลือกตั้งสมาชิกสภาผู้แทนราษฎรแบบแบ่งเขตเลือกตั้งแทนตำแหน่งที่ว่างดังกล่าว ให้ยื่นใบสมัครรับเลือกตั้งด้วยตนเองพร้อมค่าธรรมเนียมการสมัครรับเลือกตั้งคนละ ๑๐,๐๐๐ บาท (หนึ่งหมื่นบาทถ้วน) รูปถ่ายหน้าตรงไม่สวมหมวกขนาดกว้างประมาณ ๘.๕ เซนติเมตร ยาวประมาณ ๑๓.๕ เซนติเมตร จำนวนคนละ .. รูป รวมทั้งหลักฐานประกอบการยื่นใบสมัครรับรองความถูกต้องต่อผู้อำนวยการการเลือกตั้งประจำเขตเลือกตั้งนั้น ดังนี้

(๑) สำเนาบัตรประจำตัวประชาชน แต่ถ้าผู้สมัครรับเลือกตั้งเป็นบุคคลซึ่งไม่ต้องมีบัตรประจำตัวประชาชน ตามกฎหมาย ให้ใช้บัตรประจำตัวหรือหลักฐานอื่นใดของทางราชการที่มีรูปถ่ายสามารถแสดงตนได้

(๒) สำเนาทะเบียนบ้าน

(๓) ใบรับรองแพทย์

(๔) หนังสือรับรองการส่งผู้สมัครแบบแบ่งเขตเลือกตั้งของหัวหน้าพรรคการเมือง ซึ่งต้องมีคำรับรองด้วยว่าได้ดำเนินการถูกต้องครบถ้วนตามพระราชบัญญัติประกอบรัฐธรรมนูญว่าด้วยพรรคการเมืองแล้ว

(๕) หลักฐานแสดงการเสียภาษีเงินได้บุคคลธรรมดาเป็นเวลาติดต่อกัน ๓ ปี นับถึงปีที่สมัครรับเลือกตั้งของผู้สมัคร เว้นแต่เป็นผู้ไม่ได้เสียภาษีเงินได้ ให้ทำหนังสือยืนยันการไม่ได้เสียภาษีพร้อมทั้งสาเหตุแห่งการไม่ได้เสียภาษี

(๖) หลักฐานประกอบการสมัครอย่างใดอย่างหนึ่ง ดังนี้

(๖.๑) หลักฐานซึ่งแสดงว่ามีชื่ออยู่ในทะเบียนบ้านในจังหวัดที่สมัครรับเลือกตั้งเป็นเวลาติดต่อกัน ไม่น้อยกว่า ๕ ปี นับถึงวันสมัครรับเลือกตั้ง

(๖.๒) หลักฐานซึ่งแสดงว่าเป็นบุคคลซึ่งเกิดในจังหวัดที่สมัครรับเลือกตั้ง

(๖.๓) หลักฐานซึ่งแสดงว่าเคยศึกษาในสถานศึกษาที่ตั้งอยู่ในจังหวัดที่สมัครรับเลือกตั้งเป็นเวลาติดต่อกันไม่น้อยกว่า ๕ ปีการศึกษา

(๖.๔) หลักฐานซึ่งแสดงว่าเคยรับราชการหรือปฏิบัติหน้าที่ในหน่วยงานของรัฐหรือเคยมีชื่ออยู่ในทะเบียนบ้านในจังหวัดที่สมัครรับเลือกตั้งเป็นเวลาติดต่อกันไม่น้อยกว่า ๕ ปี

จึงประกาศให้ทราบโดยทั่วกัน

ประกาศ ณ วันที่ เดือน พ.ศ.

(ลงชื่อ)

(.....)

ประธานกรรมการการเลือกตั้ง



ประกาศผู้อำนวยการการเลือกตั้งประจำเขตเลือกตั้งที่

จังหวัด

เรื่อง งดการสมัครรับเลือกตั้งสมาชิกสภาผู้แทนราษฎรแบบแบ่งเขตเลือกตั้ง

ตามที่ได้มีประกาศกำหนดให้ใช้ เป็นสถานที่รับสมัคร
รับเลือกตั้งสมาชิกสภาผู้แทนราษฎร แบบแบ่งเขตเลือกตั้ง ระหว่างวันที่
ถึงวันที่ นั้น

เนื่องจากได้เกิด (ระบุ เช่น
จลาจล อุทกภัย อัคคีภัย เหตุสุดวิสัย หรือเหตุจำเป็นอย่างอื่น หรือด้วยความจำเป็นตามสถานที่อาจมีผลต่อความ
ปลอดภัย) อันเป็นเหตุให้การสมัครรับเลือกตั้งในเขตเลือกตั้งนี้ไม่สามารถกระทำได้ หรือไม่สามารถสมัคร
รับเลือกตั้งได้จนเสร็จสิ้น

ฉะนั้น อาศัยอำนาจตามมาตรา ๔๗ แห่งพระราชบัญญัติประกอบรัฐธรรมนูญว่าด้วยการเลือกตั้ง
สมาชิกสภาผู้แทนราษฎร พ.ศ. ๒๕๖๑ และที่แก้ไขเพิ่มเติม ผู้อำนวยการการเลือกตั้งประจำเขตเลือกตั้งที่
จึงประกาศให้งดการสมัครรับเลือกตั้ง

จึงประกาศให้ทราบโดยทั่วกัน

ประกาศ ณ วันที่ เดือน พ.ศ.

(ลงชื่อ)

(.....)

ผู้อำนวยการการเลือกตั้งประจำเขตเลือกตั้งที่

จังหวัด.....



ประกาศคณะกรรมการการเลือกตั้ง
เรื่อง การสมัครรับเลือกตั้งสมาชิกสภาผู้แทนราษฎร
(เพิ่มเติม)

ตามที่ได้มีประกาศ เรื่อง การสมัครรับเลือกตั้งสมาชิกสภาผู้แทนราษฎร ลงวันที่ เดือน พ.ศ. กำหนดวันรับสมัครรับเลือกตั้งสมาชิกสภาผู้แทนราษฎรแบบแบ่งเขตเลือกตั้งและวันที่พรรคการเมืองยื่นบัญชีรายชื่อผู้สมัครรับเลือกตั้งสมาชิกสภาผู้แทนราษฎรแบบบัญชีรายชื่อ ตั้งแต่วันที่..... เดือน พ.ศ. ถึง วันที่ เดือน พ.ศ. ระหว่าง นาฬิกา นั้น

เนื่องจากได้มีเหตุจำเป็นเฉพาะพื้นที่ทำให้ไม่สามารถดำเนินการสมัครรับเลือกตั้งได้ อาศัยอำนาจตามความในมาตรา ๔๗ แห่งพระราชบัญญัติประกอบรัฐธรรมนูญว่าด้วยการเลือกตั้งสมาชิกสภาผู้แทนราษฎร พ.ศ. ๒๕๖๑ และที่แก้ไขเพิ่มเติม ประกอบข้อ ๘๔ วรรคสอง ของระเบียบคณะกรรมการการเลือกตั้งว่าด้วยการเลือกตั้งสมาชิกสภาผู้แทนราษฎร พ.ศ. ประกอบมติคณะกรรมการการเลือกตั้งในการประชุม ครั้งที่ ... เมื่อวันที่ เดือน พ.ศ. จึงประกาศกำหนดวันรับสมัครเลือกตั้งสมาชิกสภาผู้แทนราษฎรแบบแบ่งเขตเลือกตั้ง (เพิ่มเติม) ดังนี้

- (๑) เขตเลือกตั้งที่ จังหวัด
- (๒) เขตเลือกตั้งที่ จังหวัด
- (๓) เขตเลือกตั้งที่ จังหวัด

โดยรับสมัครรับเลือกตั้ง ตั้งแต่วันที่ เดือน..... พ.ศ. ถึงวันที่ .. เดือน พ.ศ. ระหว่าง นาฬิกา ณ สถานที่ที่ผู้อำนวยการการเลือกตั้งประจำเขตเลือกตั้งกำหนด

จึงประกาศให้ทราบโดยทั่วกัน

ประกาศ ณ วันที่ เดือน พ.ศ.

(ลงชื่อ)
(.....)
ประธานกรรมการการเลือกตั้ง



ประกาศผู้อำนวยการการเลือกตั้งประจำเขตเลือกตั้งที่

จังหวัด

เรื่อง กำหนดสถานที่รับสมัครเลือกตั้งสมาชิกสภาผู้แทนราษฎรแบบแบ่งเขตเลือกตั้ง

ตามที่คณะกรรมการการเลือกตั้งได้ประกาศการสมัครรับเลือกตั้งสมาชิกสภาผู้แทนราษฎร / การสมัครรับเลือกตั้งสมาชิกสภาผู้แทนราษฎร (เพิ่มเติม) ตั้งแต่วันที่ เดือน พ.ศ. ถึงวันที่.... เดือนพ.ศ. นั้น

อาศัยอำนาจตามความในมาตรา ๔๔ แห่งพระราชบัญญัติประกอบรัฐธรรมนูญว่าด้วยการเลือกตั้งสมาชิกสภาผู้แทนราษฎร พ.ศ. ๒๕๖๑ และที่แก้ไขเพิ่มเติม ประกอบข้อ ๘๙ ของระเบียบคณะกรรมการการเลือกตั้งว่าด้วยการเลือกตั้งสมาชิกสภาผู้แทนราษฎร พ.ศ. ผู้อำนวยการการเลือกตั้งประจำเขตเลือกตั้งที่ จังหวัด จึงกำหนดให้ใช้ เป็นสถานที่รับสมัครเลือกตั้งสมาชิกสภาผู้แทนราษฎรแบบแบ่งเขตเลือกตั้งของเขตเลือกตั้งที่ จังหวัด

ดังนั้น ผู้ใดประสงค์จะสมัครรับเลือกตั้งสมาชิกสภาผู้แทนราษฎรแบบแบ่งเขตเลือกตั้งให้นำหลักฐานเอกสารที่คณะกรรมการการเลือกตั้งกำหนดมายื่นต่อผู้อำนวยการการเลือกตั้งประจำเขตเลือกตั้งด้วยตนเองภายในระยะเวลาและสถานที่กำหนด

จึงประกาศให้ทราบโดยทั่วกัน

ประกาศ ณ วันที่ เดือน พ.ศ.

(ลงชื่อ)

(.....)

ผู้อำนวยการการเลือกตั้งประจำเขตเลือกตั้งที่ ...

จังหวัด



ใบสมัครรับเลือกตั้งสมาชิกสภาผู้แทนราษฎร
แบบแบ่งเขตเลือกตั้ง
เขตเลือกตั้งที่..... จังหวัด.....

ใบสมัครเลขที่ (สำหรับเจ้าหน้าที่กรอก)
ข้าพเจ้า

(๑) นาย/นาง/นางสาว/ยศ
สัญชาติ

(๒) เลขประจำตัวประชาชน
□-□□□□-□□□□□□-□□-□

(๓) เกิดวันที่ เดือน พ.ศ.

(๔) อายุ ปี

(๕) เกิดบ้านเลขที่ ตรอก/ซอย
หมู่ที่ ถนน
ตำบล/เทศบาล.....
อำเภอ.....
จังหวัด
รหัสไปรษณีย์

(๖) ที่อยู่ปัจจุบันบ้านเลขที่ ตรอก/ซอย.....
หมู่ที่ ถนน ตำบล/เทศบาล.....
อำเภอ..... จังหวัด รหัสไปรษณีย์

(๗) สถานที่ติดต่อ
โทรศัพท์ โทรสาร

(๘) บิดาชื่อ สัญชาติ

(๙) มารดาชื่อ สัญชาติ

(๑๐) คู่สมรสชื่อ สัญชาติ

(๑๑) สังกัดพรรคการเมือง ชื่อ

(๑๒) คุณสมบัติอื่นตามบทบัญญัติของรัฐธรรมนูญแห่งราชอาณาจักรไทย และกฎหมายประกอบรัฐธรรมนูญว่าด้วยการเลือกตั้งสมาชิกสภาผู้แทนราษฎรกำหนดอย่างใดอย่างหนึ่ง คือ

(๑๒.๑) มีชื่ออยู่ในทะเบียนบ้านในจังหวัดที่สมัครรับเลือกตั้งติดต่อกันไม่น้อยกว่า นับถึงวันสมัครรับเลือกตั้ง
ระหว่างวันที่ เดือน พ.ศ. ถึงวันที่ เดือน พ.ศ.

(๑๒.๒) เกิดในจังหวัด ซึ่งเป็นจังหวัดที่สมัครรับเลือกตั้ง

(๑๒.๓) เคยศึกษาในสถานศึกษา ที่ตั้งอยู่ในจังหวัดที่สมัครรับเลือกตั้งเป็นเวลาติดต่อกัน
การศึกษา ระหว่างวันที่ เดือน พ.ศ. ถึงวันที่ เดือน พ.ศ.

รูปถ่ายหรือภาพถ่าย
ขนาด ๘.๕ x ๑๓.๕ ซม. โดยประมาณ

(๑๒.๔) เคยรับราชการในตำแหน่งหรือปฏิบัติหน้าที่ในหน่วยงานของรัฐ ระหว่างวันที่
เดือน พ.ศ. ถึงวันที่ เดือน พ.ศ. หรือเคยมีชื่ออยู่ในทะเบียนบ้านเลขที่ หมู่ที่
ตรอก ซอย ถนน ตำบล/เทศบาล
อำเภอ จังหวัด ในจังหวัดที่สมัครรับเลือกตั้งเป็นเวลาติดต่อกันไม่น้อยกว่า ๕ ปี ระหว่างวันที่
เดือน พ.ศ. ถึงวันที่ เดือน พ.ศ.

(๑๓) วุฒิกการศึกษาสูงสุด

(๑๔) เคยเป็นสมาชิกสภาผู้แทนราษฎร ปี พ.ศ. หรือสมาชิกวุฒิสภา พ.ศ. หรือสภานิติบัญญัติแห่งชาติ ปี พ.ศ.

(๑๕) อาชีพสุดท้ายก่อนสมัครรับเลือกตั้ง

(๑๖) หลักฐานซึ่งแสดงว่าได้ชำระภาษีเงินได้บุคคลธรรมดาเป็นเวลาติดต่อกันไม่น้อยกว่า ๓ ปีนับถึงปีที่สมัครรับเลือกตั้ง (ถ้ามี)

ข้าพเจ้าผู้สมัครรับเลือกตั้งของพรรค ขอสมัครรับเลือกตั้งเป็นสมาชิกสภาผู้แทนราษฎร
แบบแบ่งเขตเลือกตั้งในเขตเลือกตั้งที่ จังหวัด และข้าพเจ้าขอรับรองว่าข้าพเจ้าเป็นผู้มีสิทธิสมัครรับเลือกตั้ง
สมาชิกสภาผู้แทนราษฎร โดยมีคุณสมบัติและไม่มีลักษณะต้องห้ามเป็นผู้มีสิทธิสมัครรับเลือกตั้งสมาชิกสภาผู้แทนราษฎร
ตามบทบัญญัติของรัฐธรรมนูญแห่งราชอาณาจักรไทย และกฎหมายประกอบรัฐธรรมนูญว่าด้วยการเลือกตั้งสมาชิกสภาผู้แทนราษฎร

ข้าพเจ้ายินยอมให้สำนักงานคณะกรรมการการเลือกตั้งเปิดเผย หรือสำเนาใบสมัคร เอกสารและหลักฐานประกอบการสมัคร
ตลอดจนข้อมูลเอกสารและหลักฐานใดๆ ที่ข้าพเจ้าได้ให้ไว้ต่อสำนักงานคณะกรรมการการเลือกตั้งได้ รวมทั้งยินยอมให้หน่วยงานของรัฐ
เจ้าหน้าที่ของรัฐ หน่วยงานเอกชน ตลอดจนหน่วยงานและบุคคลอื่นใดที่มีข้อมูลข่าวสารของข้าพเจ้าหรือที่เกี่ยวข้องกับข้าพเจ้าอยู่ใน
ความครอบครองหรือควบคุมดูแลไม่ว่าจะเป็นข้อมูลข่าวสารส่วนบุคคลหรือข้อมูลข่าวสารประเภทอื่นใดก็ตาม สามารถดำเนินการเปิดเผย
และสำเนาข้อมูลข่าวสารดังกล่าวทั้งหมด ให้แก่คณะกรรมการการเลือกตั้งและสำนักงานคณะกรรมการการเลือกตั้ง เพื่อประโยชน์
ในการตรวจสอบคุณสมบัติและลักษณะต้องห้ามได้ ทั้งนี้ โดยให้ถือว่าเป็นการให้ความยินยอมทั้งกรณีทั่วไป และตามพระราชบัญญัติ
ว่าด้วยข้อมูลข่าวสารของทางราชการรวมถึงกฎหมายข้อมูลส่วนบุคคล

(ลงชื่อ) ผู้สมัคร
(.....)

ยื่น ณ วันที่ เดือน พ.ศ.

(ใบทำย)

บันทึกการให้ถ้อยคำของผู้สมัครรับเลือกตั้งสมาชิกสภาผู้แทนราษฎรแบบแบ่งเขตเลือกตั้ง

เขียนที่

วันที่ เดือน พ.ศ.

ข้าพเจ้า ขอให้ถ้อยคำด้วยความสัตย์จริงต่อ.....

ตำแหน่ง ดังต่อไปนี้

ถาม ท่านใช้หลักฐานใดบ้างมาใช้ประกอบการสมัครรับเลือกตั้ง

ตอบ ข้าพเจ้าได้นำหลักฐานที่ข้าพเจ้าได้รับรองแล้วประกอบการสมัครรับเลือกตั้ง
ดังนี้.....

.....
.....
.....

ถาม ท่านยืนยันรับรองความถูกต้องหลักฐานการสมัครรับเลือกตั้งหรือไม่

ตอบ ข้าพเจ้าขอยืนยันรับรองความถูกต้องหลักฐานเป็นจริงทุกประการ

ถาม ท่านเป็นผู้มีสิทธิสมัครรับเลือกตั้งเป็นสมาชิกสภาผู้แทนราษฎร และมีคุณสมบัติและไม่มี
ลักษณะต้องห้ามเป็นผู้มีสิทธิสมัครรับเลือกตั้ง ตามบทบัญญัติของรัฐธรรมนูญแห่งราชอาณาจักรไทยและกฎหมาย
ประกอบรัฐธรรมนูญว่าด้วยการเลือกตั้งสมาชิกสภาผู้แทนราษฎร ใช่หรือไม่

ตอบ ใช่

ถาม ท่านเป็นสมาชิกพรรคการเมืองเพียงพรรคการเมืองเดียวหรือไม่

ตอบ ข้าพเจ้าเป็นสมาชิกพรรคการเมืองเพียงพรรคการเมืองเดียว คือ พรรค

ข้อความข้างต้นนี้ได้อ่านให้ข้าพเจ้าฟังแล้ว ขอรับรองว่าถูกต้องและยืนยันในชั้นศาลได้ด้วย
จึงลงลายมือชื่อไว้เป็นหลักฐาน

(ลงชื่อ) ผู้ให้ถ้อยคำ
(.....)

(ลงชื่อ) ผู้บันทึก/จด/อ่าน
(.....)

คำสั่งผู้อำนวยการการเลือกตั้งประจำเขตเลือกตั้ง

ได้สอบสวนแล้ว ให้รับใบสมัคร

ไม่ให้รับใบสมัครเพราะ

.....

(ลงชื่อ)

(.....)

ผู้อำนวยการการเลือกตั้งประจำเขตเลือกตั้งที่ จังหวัด

วันที่ เดือน พ.ศ.

แบบเอกสารสรุปย่อประวัติของผู้สมัครรับเลือกตั้งสมาชิกสภาผู้แทนราษฎร
แบบแบ่งเขตเลือกตั้ง
เขตเลือกตั้งที่จังหวัด

เพื่อใช้ประกอบการจัดทำเอกสารเกี่ยวกับการเลือกตั้งของผู้สมัครรับเลือกตั้ง
ตามระเบียบคณะกรรมการการเลือกตั้งว่าด้วยการเลือกตั้งสมาชิกสภาผู้แทนราษฎร พ.ศ. ๒๕๖๖ ข้อ ๙๑ (๙)

ภาพเครื่องหมาย
ของพรรคการเมือง

รูปถ่ายขนาด
3X3.5 ซม.

หมายเลข

.....

พรรค

๑. ชื่อ นามสกุล
๒. อายุปี
๓. วุฒิการศึกษาสูงสุด
๔. อาชีพสุดท้ายก่อนสมัครรับเลือกตั้ง

ลงชื่อ ผู้สมัคร

(.....)

วัน เดือน พ.ศ.

- หมายเหตุ
๑. กรณำบันทึกข้อมูลแบบสรุปย่อประวัตินี้ ลงในแฟลชไดร์ฟ หรืออุปกรณ์บันทึกข้อมูลรูปแบบอื่นใดที่มีพอร์ตการเชื่อมต่อแบบ USB และส่งมอบให้เจ้าหน้าที่ที่รับสมัคร เพื่อนำไปใช้ในการจัดพิมพ์เอกสารส่งให้กับผู้มีสิทธิเลือกตั้ง ต่อไป
 ๒. การบันทึกข้อมูลให้จัดทำในรูปแบบของไฟล์ WORD
 ๓. สอบถามรายละเอียดได้ที่ ๐ ๒๑๔๑ ๘๔๔๘ และ ๐ ๒๑๔๑ ๘๘๙๗

หนังสือยืนยันการไม่ได้เสียภาษีเงินได้บุคคลธรรมดา

สำหรับผู้สมัครสมาชิกสภาผู้แทนราษฎร

แบบแบ่งเขตเลือกตั้ง

แบบบัญชีรายชื่อ

วันที่เดือน พ.ศ.

เรียน คณะกรรมการการเลือกตั้ง/ผู้อำนวยการการเลือกตั้งประจำเขตเลือกตั้งที่ ... จังหวัด

หนังสือฉบับนี้ให้ไว้เพื่อยืนยันว่าข้าพเจ้า นาย/นาง/นางสาว/ยศ.....

หมายเลขประจำตัวประชาชน.....เป็นสมาชิกพรรค

ลำดับที่ เมื่อวันที่ เดือน พ.ศ. พรรคได้ส่งสมัครเข้ารับเลือกตั้งสมาชิกสภา

ผู้แทนราษฎร แบบแบ่งเขตเลือกตั้งที่ จังหวัด แบบบัญชีรายชื่อ สำหรับการเลือกตั้ง

สมาชิกสภาผู้แทนราษฎรในวันที่ เดือน พ.ศ. เป็นผู้ไม่ได้เสียภาษีเงินได้บุคคลธรรมดา

ปี พ.ศ. เนื่องจาก

๑. กรณีมีเงินได้พึงประเมิน

กรณีไม่ได้สมรส มีเงินได้ตามมาตรา ๔๐ (๑) แห่งประมวลรัษฎากร เพียงอย่างเดียวไม่เกิน ๑๒๐,๐๐๐ บาท ต่อปี

กรณีไม่ได้สมรส มีเงินได้ตามมาตรา ๔๐ (๑) แห่งประมวลรัษฎากร และ/หรือ มีเงินได้ประเภทอื่น นอกจากมาตรา ๔๐ (๑) แห่งประมวลรัษฎากร ไม่เกิน ๖๐,๐๐๐ บาท ต่อปี

กรณีสมรส มีเงินได้ตามมาตรา ๔๐ (๑) แห่งประมวลรัษฎากร เพียงอย่างเดียวไม่เกิน ๒๒๐,๐๐๐ บาท ต่อปี

กรณีสมรส มีเงินได้ตามมาตรา ๔๐ (๑) แห่งประมวลรัษฎากร และ/หรือ มีเงินได้ประเภทอื่นนอกจาก มาตรา ๔๐ (๑) แห่งประมวลรัษฎากร ไม่เกิน ๑๒๐,๐๐๐ บาท ต่อปี

มีเงินได้ที่ได้รับการยกเว้นไม่ต้องรวมคำนวณเพื่อเสียภาษีเงินได้ตามมาตรา ๔๒ แห่งประมวลรัษฎากร

๒. กรณีไม่มีเงินได้พึงประเมิน

ไม่มีเงินได้พึงประเมินที่จะต้องเสียภาษี

(ลงชื่อ)

(.....)

ผู้สมัครรับเลือกตั้งสมาชิกสภาผู้แทนราษฎร

หมายเหตุ

- มาตรา ๔๐ (๑) แห่งประมวลรัษฎากร หมายถึง เงินได้เนื่องจากการจ้างแรงงานไม่ว่าจะเป็นเงินเดือน ค่าจ้าง เบี้ยเลี้ยง โบนัส เบี้ยหวัด บำเหน็จ บำนาญ เงินค่าเช่าบ้าน เงินที่คำนวณได้จากมูลค่าของการได้อยู่บ้านที่นายจ้างให้อยู่โดยไม่เสียค่าเช่า เงินที่นายจ้างจ่ายชำระหนี้ใดๆ ซึ่งลูกจ้างมีหน้าที่ต้องชำระ และเงิน ทรัพย์สิน หรือประโยชน์ใดๆ บรรดาที่ได้เนื่องจากการจ้างแรงงาน

- มาตรา ๔๒ แห่งประมวลรัษฎากร หมายถึง เงินได้พึงประเมินที่ได้รับการยกเว้นไม่ต้องรวมคำนวณเพื่อเสียภาษีเงินได้

หนังสือรับรองของหัวหน้าพรรคการเมือง

ส.ส. ๔/๘

ที่

เขียนที่

หนังสือฉบับนี้ให้ไว้เพื่อรับรองว่า นาย/นาง/นางสาว/ยศ
เลขประจำตัวประชาชน เป็นสมาชิกพรรค
ลำดับที่ เมื่อวันที่ เดือน พ.ศ. โดยพรรคการเมืองได้ดำเนินการถูกต้องครบถ้วน
ตามพระราชบัญญัติประกอบรัฐธรรมนูญว่าด้วยพรรคการเมืองแล้ว และพรรคได้ส่งสมัครเข้ารับเลือกตั้งสมาชิก
สภาผู้แทนราษฎรแบบแบ่งเขตเลือกตั้ง เขตเลือกตั้งที่ จังหวัด

ข้าพเจ้าขอรับรองว่าผู้สมัครรับเลือกตั้งสมาชิกสภาผู้แทนราษฎรดังกล่าวเป็นผู้มีสิทธิสมัคร
รับเลือกตั้งสมาชิกสภาผู้แทนราษฎร โดยมีคุณสมบัติและไม่มีลักษณะต้องห้ามเป็นผู้มีสิทธิสมัครรับเลือกตั้ง
สมาชิกสภาผู้แทนราษฎร ตามบทบัญญัติของรัฐธรรมนูญแห่งราชอาณาจักรไทย กฎหมายประกอบรัฐธรรมนูญ
ว่าด้วยการเลือกตั้งสมาชิกสภาผู้แทนราษฎร และกฎหมายประกอบรัฐธรรมนูญว่าด้วยพรรคการเมือง
และการคัดเลือกได้ดำเนินการตามหลักเกณฑ์และวิธีการที่กำหนดไว้ในกฎหมายประกอบรัฐธรรมนูญว่าด้วย
พรรคการเมืองและข้อบังคับของพรรคการเมือง

(ลงชื่อ)

(.....)

หัวหน้าพรรค

หนังสือขออนการสมัครรับเลือกตั้งหรือเปลี่ยนแปลงผู้สมัครรับเลือกตั้ง

ส.ส. ๔/๗

ที่

เขียนที่

ตามที่พรรค.....ได้ออกหนังสือรับรองว่า ข้าพเจ้า/ นาย/นาง/นางสาว/ยศ
เลขประจำตัวประชาชน เป็นสมาชิกพรรค ลำดับที่ เมื่อวันที่
เดือน พ.ศ. ซึ่งพรรคได้ส่งสมัครเข้ารับเลือกตั้งสมาชิกสภาผู้แทนราษฎรแบบแบ่งเขตเลือกตั้งที่
จังหวัด สำหรับการเลือกตั้งสมาชิกสภาผู้แทนราษฎรในวันที่ เดือน พ.ศ. นั้น

เนื่องจาก ข้าพเจ้า/นาย/นาง/นางสาว/ยศ เป็นบุคคลที่.....
(ขาดคุณสมบัติหรือมีลักษณะต้องห้ามการเป็นผู้สมัครรับเลือกตั้ง ตามกฎหมายที่เกี่ยวข้องมาตราใดหรือในกรณี
เสียชีวิต) จึงขอ

- ขอนการสมัครรับเลือกตั้ง
- ขอนการสมัครรับเลือกตั้งและเปลี่ยนแปลงผู้สมัครรับเลือกตั้ง

ตามมาตรา ๕๐ แห่งพระราชบัญญัติประกอบรัฐธรรมนูญว่าด้วยการเลือกตั้งสมาชิกสภาผู้แทน
ราษฎร พ.ศ. ๒๕๖๑ และที่แก้ไขเพิ่มเติม

(ลงชื่อ)

(.....)

ผู้สมัคร

(ลงชื่อ)

(.....)

หัวหน้าพรรค



ใบสมัครรับเลือกตั้งสมาชิกสภาผู้แทนราษฎร
แบบแบ่งเขตเลือกตั้ง (เปลี่ยนแปลง)
เขตเลือกตั้งที่..... จังหวัด.....

ใบสมัครเลขที่ (สำหรับเจ้าหน้าที่กรอก)
ข้าพเจ้า

(๑) นาย/นาง/นางสาว/ยศ
สัญชาติ

(๒) เลขประจำตัวประชาชน
□-□□□□-□□□□□□-□□-□

(๓) เกิดวันที่ เดือน พ.ศ.

(๔) อายุ ปี

(๕) เกิดบ้านเลขที่ ตรอก/ซอย,
หมู่ที่ ถนน,
ตำบล/เทศบาล.....
อำเภอ.....
จังหวัด,
รหัสไปรษณีย์

(๖) ที่อยู่ปัจจุบันอยู่บ้านเลขที่ ตรอก/ซอย.....
หมู่ที่ ถนน, ตำบล/เทศบาล.....
อำเภอ..... จังหวัด,
รหัสไปรษณีย์

(๗) สถานที่ติดต่อ
โทรศัพท์ โทรสาร

(๘) บิดาชื่อ สัญชาติ

(๙) มารดาชื่อ สัญชาติ

(๑๐) คู่สมรสชื่อ สัญชาติ

(๑๑) สังกัดพรรคการเมือง ชื่อ

(๑๒) คุณสมบัติอื่นตามบทบัญญัติของรัฐธรรมนูญแห่งราชอาณาจักรไทย และกฎหมายประกอบรัฐธรรมนูญว่าด้วยการเลือกตั้งสมาชิกสภาผู้แทนราษฎร กำหนดอย่างใดอย่างหนึ่ง คือ

(๑๒.๑) มีชื่ออยู่ในทะเบียนบ้านในจังหวัดที่สมัครรับเลือกตั้งติดต่อกันไม่น้อยกว่า นับถึงวันสมัครรับเลือกตั้ง ระหว่างวันที่ เดือน พ.ศ. ถึงวันที่ เดือน พ.ศ.

(๑๒.๒) เกิดในจังหวัด ซึ่งเป็นจังหวัดที่สมัครรับเลือกตั้ง

(๑๒.๓) เคยศึกษาในสถานศึกษา ที่ตั้งอยู่ในจังหวัดที่สมัครรับเลือกตั้งเป็นเวลาติดต่อกัน การศึกษา ระหว่างวันที่ เดือน พ.ศ. ถึงวันที่ เดือน พ.ศ.

รูปถ่ายหรือภาพถ่าย
ขนาด ๘.๕ x ๑๓.๕ ซม. โดยประมาณ

(ใบต่อ)

(๑๒.๔) เคยรับราชการในตำแหน่งหรือเคยปฏิบัติหน้าที่ในหน่วยงานของรัฐ ระหว่างวันที่ เดือน พ.ศ. ถึงวันที่ เดือน พ.ศ. หรือเคยมีชื่ออยู่ในทะเบียนบ้านเลขที่ หมู่ที่ ตรอก ซอย ถนน ตำบล/เทศบาล อำเภอ จังหวัด ในจังหวัดที่สมัครรับเลือกตั้งเป็นเวลาติดต่อกันไม่น้อยกว่า ๕ ปี ระหว่างวันที่ เดือน พ.ศ. ถึงวันที่ เดือน พ.ศ.

(๑๓) วุฒิการศึกษาสูงสุด

(๑๔) เคยเป็นสมาชิกสภาผู้แทนราษฎร ปี พ.ศ. หรือสมาชิกวุฒิสภา พ.ศ. หรือสภานิติบัญญัติแห่งชาติ ปี พ.ศ.

(๑๕) อาชีพสุดท้ายก่อนสมัครรับเลือกตั้ง

(๑๖) หลักฐานซึ่งแสดงว่าได้ชำระภาษีเงินได้บุคคลธรรมดาเป็นเวลาติดต่อกันไม่น้อยกว่า ๓ ปีนับถึงปีที่สมัครรับเลือกตั้ง (ถ้ามี)

(๑๗) หลักฐานหนังสือขอลอนการสมัครรับเลือกตั้งหรือเปลี่ยนแปลงผู้สมัครรับเลือกตั้ง

ข้าพเจ้าผู้สมัครรับเลือกตั้งของพรรค โดยขอสมัครรับเลือกตั้งเป็นสมาชิกสภาผู้แทนราษฎรแบบแบ่งเขตเลือกตั้งในเขตเลือกตั้งที่ จังหวัด แทนผู้สมัครรับเลือกตั้งที่ขาดคุณสมบัติหรือมีลักษณะต้องห้าม และข้าพเจ้าขอรับรองว่าข้าพเจ้าเป็นผู้มีสิทธิสมัครรับเลือกตั้งสมาชิกสภาผู้แทนราษฎรโดยมีคุณสมบัติและไม่มีลักษณะต้องห้ามเป็นผู้มีสิทธิสมัครรับเลือกตั้งสมาชิกสภาผู้แทนราษฎร ตามบทบัญญัติของรัฐธรรมนูญแห่งราชอาณาจักรไทย และกฎหมายประกอบรัฐธรรมนูญว่าด้วยการเลือกตั้งสมาชิกสภาผู้แทนราษฎร

ข้าพเจ้ายินยอมให้สำนักงานคณะกรรมการการเลือกตั้งเปิดเผย หรือสำเนาใบสมัคร เอกสารและหลักฐานประกอบการสมัคร ตลอดจนข้อมูลเอกสารและหลักฐานใดๆ ที่ข้าพเจ้าได้ให้ไว้ต่อสำนักงานคณะกรรมการการเลือกตั้งได้ รวมทั้งยินยอมให้หน่วยงานของรัฐ เจ้าหน้าที่ของรัฐ หน่วยงานเอกชน ตลอดจนหน่วยงานและบุคคลอื่นใดที่มีข้อมูลข่าวสารของข้าพเจ้าหรือที่เกี่ยวข้องกับข้าพเจ้าอยู่ในความครอบครองหรือควบคุมดูแลไม่ว่าจะเป็นข้อมูลข่าวสารส่วนบุคคลหรือข้อมูลข่าวสารประเภทอื่นใดก็ตาม สามารถดำเนินการเปิดเผยและสำเนาข้อมูลข่าวสารดังกล่าวทั้งหมด ให้แก่คณะกรรมการการเลือกตั้งและสำนักงานคณะกรรมการการเลือกตั้งเพื่อประโยชน์ในการตรวจสอบคุณสมบัติและลักษณะต้องห้ามได้ ทั้งนี้ โดยให้ถือว่าเป็นการให้ความยินยอมทั้งกรณีทั่วไป และตามพระราชบัญญัติว่าด้วยข้อมูลข่าวสารของทางราชการ รวมถึงกฎหมายข้อมูลส่วนบุคคล

(ลงชื่อ) ผู้สมัคร

(.....)

ยื่น ณ วันที่ เดือน พ.ศ.

(ใบทำย)

ส.ส. ๔/๑๐

บันทึกการให้ถ้อยคำของผู้สมัครรับเลือกตั้งสมาชิกสภาผู้แทนราษฎร (เปลี่ยนแปลง)

เขียนที่

วันที่ เดือน พ.ศ.

ข้าพเจ้า ขอให้ถ้อยคำด้วยความสัตย์จริงต่อ.....
ตำแหน่ง ดังต่อไปนี้

ถาม ท่านใช้หลักฐานใดบ้างมาใช้ประกอบการสมัครรับเลือกตั้ง

ตอบ ข้าพเจ้าได้นำหลักฐานที่ข้าพเจ้าได้รับรองแล้วประกอบการสมัครรับเลือกตั้ง
ดังนี้.....

.....
.....
.....

ถาม ท่านยืนยันรับรองความถูกต้องหลักฐานการสมัครรับเลือกตั้งหรือไม่

ตอบ ข้าพเจ้าขอยืนยันรับรองความถูกต้องหลักฐานเป็นจริงทุกประการ

ถาม ท่านเป็นผู้มีสิทธิสมัครรับเลือกตั้งเป็นสมาชิกสภาผู้แทนราษฎร และมีคุณสมบัติและไม่มี
ลักษณะต้องห้ามเป็นผู้มีสิทธิสมัครรับเลือกตั้ง ตามบทบัญญัติของรัฐธรรมนูญแห่งราชอาณาจักรไทยและกฎหมาย
ประกอบรัฐธรรมนูญว่าด้วยการเลือกตั้งสมาชิกสภาผู้แทนราษฎร ใช่หรือไม่

ตอบ ใช่

ถาม ท่านเป็นสมาชิกพรรคการเมืองเพียงพรรคการเมืองเดียวหรือไม่

ตอบ ข้าพเจ้าเป็นสมาชิกพรรคการเมืองเพียงพรรคการเมืองเดียว คือ พรรค

ข้อความข้างต้นนี้ได้อ่านให้ข้าพเจ้าฟังแล้ว ขอรับรองว่าถูกต้องและขอยืนยันในชั้นศาลได้ด้วย
จึงลงลายมือชื่อไว้เป็นหลักฐาน

(ลงชื่อ) ผู้ให้ถ้อยคำ

(.....)

(ลงชื่อ) ผู้บันทึก/จด/อ่าน

(.....)

คำสั่งผู้อำนวยการการเลือกตั้งประจำเขตเลือกตั้ง

ได้สอบสวนแล้ว ให้รับใบสมัคร

ไม่ให้รับใบสมัครเพราะ

.....

(ลงชื่อ)

(.....)

ผู้อำนวยการการเลือกตั้งประจำเขตเลือกตั้งที่ จังหวัด

วันที่ เดือน พ.ศ.



ส.ส. ๔/๑๑

ใบรับใบสมัครรับเลือกตั้งสมาชิกสภาผู้แทนราษฎรแบบแบ่งเขตเลือกตั้ง
เขตเลือกตั้งที่..... จังหวัด.....

ใบรับลำดับที่

เล่มที่

ได้รับเอกสารและหลักฐานการสมัครรับเลือกตั้งเป็นสมาชิกสภาผู้แทนราษฎรของ
(นาย/นาง/นางสาว/ยศ) ซึ่งสมัครรับเลือกตั้งในการเลือกตั้ง
สมาชิกสภาผู้แทนราษฎรแบบแบ่งเขตเลือกตั้งในเขตเลือกตั้งที่จังหวัด

.. และหนังสือรับรองของหัวหน้าพรรค ค่าธรรมเนียมการสมัครเป็นเงินสด
หรือตัวแลกเงินหรือแคชเชียร์เช็ค ธนาคารสาขา

เลขที่ จำนวน บาท (.....)

พร้อมทั้งรูปถ่าย จำนวน รูป ตลอดจนหลักฐานประกอบการยื่นใบสมัครแล้ว เมื่อวันที่

เดือน พ.ศ. เวลา น.

(ลงชื่อ)

(.....)

ผู้อำนวยการการเลือกตั้งประจำเขตเลือกตั้งที่

จังหวัด



ส.ส. ๔/๑๒ (๑)

ที่

สำนักงานคณะกรรมการการเลือกตั้ง
ประจำเขตเลือกตั้งที่ จังหวัด

วันที่ เดือน พ.ศ.

เรื่อง รายงานผลการรับสมัครสมาชิกสภาผู้แทนราษฎร เขตเลือกตั้งที่ จังหวัด

เรียน ผู้อำนวยการการเลือกตั้งประจำจังหวัด

ตามที่คณะกรรมการการเลือกตั้งได้ประกาศรับสมัครรับเลือกตั้งสมาชิกสภาผู้แทนราษฎร
แบบแบ่งเขตเลือกตั้ง ตั้งแต่วันที่ เดือน พ.ศ. ถึงวันที่.... เดือนพ.ศ. นั้น

การรับสมัครเลือกตั้งสมาชิกสภาผู้แทนราษฎร เขตเลือกตั้งที่ จังหวัด

เมื่อวันที่ เดือน พ.ศ. มีผู้สมัครรับเลือกตั้ง จำนวน คน ดังนี้

(๑) ได้รับสมัครไว้ คน

ชื่อผู้สมัครรับเลือกตั้ง	เลขประจำตัวประชาชน	สังกัดพรรค	หมายเลข ประจำตัวผู้สมัคร	หมายเหตุ
รวม				

(๒) ไม่ได้รับสมัครไว้ คน

๑. พรรค

๒. พรรค

๓. พรรค

ฯลฯ

อนึ่ง นับตั้งแต่วันเปิดรับสมัครถึงวันนี้ มีผู้สมัครรับเลือกตั้งแล้ว จำนวน คน รับใบสมัคร
ไว้ คน ไม่ได้รับสมัครไว้ คน

จึงเรียนมาเพื่อโปรดทราบ

ขอแสดงความนับถือ

(ลงชื่อ)

(.....)

ผู้อำนวยการการเลือกตั้งประจำเขตเลือกตั้งที่

จังหวัด



ส.ส. ๔/๑๒ (๒)

ที่

สำนักงานคณะกรรมการการเลือกตั้ง
ประจำเขตเลือกตั้งที่ จังหวัด

วันที่ เดือน พ.ศ.

เรื่อง รายงานผลการรับสมัครสมาชิกสภาผู้แทนราษฎร เขตเลือกตั้งที่ จังหวัด

กราบเรียน ประธานกรรมการการเลือกตั้ง

ตามที่คณะกรรมการการเลือกตั้งได้ประกาศรับสมัครรับเลือกตั้งสมาชิกสภาผู้แทนราษฎร
แบบแบ่งเขตเลือกตั้ง ตั้งแต่วันที่ เดือน พ.ศ. ถึงวันที่ เดือน พ.ศ. นั้น
การรับสมัครรับเลือกตั้งสมาชิกสภาผู้แทนราษฎร เขตเลือกตั้งที่ จังหวัด
เมื่อวันที่ เดือน พ.ศ. มีผู้สมัครรับเลือกตั้ง จำนวน คน ดังนี้
(๑) ได้รับสมัครไว้ คน

ชื่อผู้สมัครรับเลือกตั้ง	เลขประจำตัวประชาชน	สังกัดพรรค	หมายเลข ประจำตัวผู้สมัคร	หมายเหตุ
รวม	คน			

(๒) ไม่รับสมัครไว้ คน

๑. พรรค

๒. พรรค

๓. พรรค

ฯลฯ

อนึ่ง นับตั้งแต่วันเปิดรับสมัครถึงวันนี้ มีผู้สมัครรับเลือกตั้งแล้ว จำนวน คน
รับใบสมัครไว้ คน ไม่รับสมัครไว้ คน

จึงกราบเรียนมาเพื่อโปรดทราบ

ขอแสดงความนับถืออย่างยิ่ง

(ลงชื่อ)

(.....)

ผู้อำนวยการการเลือกตั้งประจำเขตเลือกตั้งที่

จังหวัด



ส.ส. ๔/๑๓ (๑)

ที่

สำนักงานคณะกรรมการการเลือกตั้ง
ประจำเขตเลือกตั้งที่ จังหวัด

วันที่ เดือน พ.ศ.

เรื่อง รายงานผลสรุปการรับสมัครสมาชิกสภาผู้แทนราษฎร เขตเลือกตั้งที่ จังหวัด

เรียน ผู้อำนวยการการเลือกตั้งประจำจังหวัด

ตามที่คณะกรรมการการเลือกตั้งได้ประกาศรับสมัครรับเลือกตั้งสมาชิกสภาผู้แทนราษฎร
แบบแบ่งเขตเลือกตั้ง ตั้งแต่วันที่ เดือน พ.ศ. ถึงวันที่.... เดือนพ.ศ. นั้น

บัดนี้ การรับสมัครรับเลือกตั้งสมาชิกสภาผู้แทนราษฎร เขตเลือกตั้งที่ ... จังหวัด
ตั้งแต่วันที่ เดือน พ.ศ. ถึงวันที่.... เดือนพ.ศ. ได้ปิดการสมัครรับเลือกตั้งแล้ว
สรุปมีผู้สมัครรับเลือกตั้ง จำนวน คน ดังนี้

(๑) ได้รับสมัครไว้ คน

ชื่อผู้สมัครรับเลือกตั้ง	เลขประจำตัวประชาชน	สังกัดพรรค	หมายเลข ประจำตัวผู้สมัคร	หมายเหตุ
รวม	คน			

(๒) ไม่รับสมัครไว้ คน

๑. พรรค

๒. พรรค

๓. พรรค

ฯลฯ

จึงเรียนมาเพื่อโปรดทราบ

ขอแสดงความนับถือ

(ลงชื่อ)

(.....)

ผู้อำนวยการการเลือกตั้งประจำเขตเลือกตั้งที่

จังหวัด



ส.ส. ๔/๑๓ (๒)

ที่

สำนักงานคณะกรรมการการเลือกตั้ง
ประจำเขตเลือกตั้งที่ จังหวัด

วันที่ เดือน พ.ศ.

เรื่อง รายงานผลสรุปการรับสมัครสมาชิกสภาผู้แทนราษฎร เขตเลือกตั้งที่ จังหวัด

กราบเรียน ประธานกรรมการการเลือกตั้ง

ตามที่คณะกรรมการการเลือกตั้งได้ประกาศรับสมัครรับเลือกตั้งสมาชิกสภาผู้แทนราษฎร
แบบแบ่งเขตเลือกตั้ง ตั้งแต่วันที่ เดือน พ.ศ. ถึงวันที่.... เดือนพ.ศ. นั้น

บัดนี้ การรับสมัครรับเลือกตั้งสมาชิกสภาผู้แทนราษฎร เขตเลือกตั้งที่ ... จังหวัด
ตั้งแต่วันที่ เดือน พ.ศ. ถึงวันที่.... เดือนพ.ศ. ได้ปิดการสมัครรับเลือกตั้งแล้ว
สรุปมีผู้สมัครรับเลือกตั้ง จำนวน คน ดังนี้

(๑) ได้รับสมัครไว้ คน

ชื่อผู้สมัครรับเลือกตั้ง	เลขประจำตัวประชาชน	สังกัดพรรค	หมายเลข ประจำตัวผู้สมัคร	หมายเหตุ
รวม				

(๒) ไม่รับสมัครไว้ คน

๑. พรรค

๒. พรรค

๓. พรรค

ฯลฯ

จึงกราบเรียนมาเพื่อโปรดทราบ

ขอแสดงความนับถืออย่างยิ่ง

(ลงชื่อ)

(.....)

ผู้อำนวยการการเลือกตั้งประจำเขตเลือกตั้ง ที่.....

จังหวัด.....



ประกาศผู้อำนวยการการเลือกตั้งประจำเขตเลือกตั้งที่ จังหวัด
เรื่อง รายชื่อผู้สมัครรับเลือกตั้งสมาชิกสภาผู้แทนราษฎรแบบแบ่งเขตเลือกตั้ง

ด้วย อายุ ปี อยู่บ้านเลขที่ ตรอก/ซอย
ถนน หมู่ที่ ตำบล/แขวง/เทศบาล อำเภอ/เขต จังหวัด.....
ผู้สมัครรับเลือกตั้งของพรรค ได้สมัครรับเลือกตั้งสมาชิกสภาผู้แทนราษฎรแบบแบ่งเขตเลือกตั้ง
ที่ จังหวัด

บัดนี้ ผู้อำนวยการการเลือกตั้งประจำเขตเลือกตั้งตรวจสอบหลักฐานการสมัครคุณสมบัติของผู้สมัคร
และสอบสวนแล้วเห็นว่า เป็นผู้มีคุณสมบัติและไม่มีลักษณะต้องห้ามเป็นผู้มีสิทธิ
สมัครรับเลือกตั้งสมาชิกสภาผู้แทนราษฎร

อาศัยอำนาจตามความในมาตรา ๔๖ แห่งพระราชบัญญัติประกอบรัฐธรรมนูญว่าด้วยการเลือกตั้ง
สมาชิกสภาผู้แทนราษฎร พ.ศ. ๒๕๖๑ และที่แก้ไขเพิ่มเติม ประกอบข้อ ๙๕ ของระเบียบคณะกรรมการการเลือกตั้ง
ว่าด้วยการเลือกตั้งสมาชิกสภาผู้แทนราษฎร พ.ศ. จึงประกาศรายชื่อผู้สมัครรับเลือกตั้ง พรรคการเมืองที่สังกัด
และหมายเลขประจำตัวผู้สมัครที่จะใช้ในการออกเสียงลงคะแนน ดังนี้



รูปถ่ายหรือภาพถ่าย
ขนาด ๘.๕ x ๑๓.๕ ซม. โดยประมาณ

(ชื่อ)
สังกัดพรรค
หมายเลขประจำตัวผู้สมัคร
.....(หมายเลขอารบิก).....

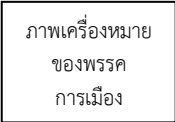

ประกาศ ณ วันที่ เดือน พ.ศ.
(ลงชื่อ).....
(.....)
ผู้อำนวยการการเลือกตั้งประจำเขตเลือกตั้งที่
จังหวัด.....



ส.ส. ๔/๑๕

ประกาศผู้อำนวยการการเลือกตั้งประจำเขตเลือกตั้งที่ จังหวัด
เรื่อง รายชื่อผู้สมัครรับเลือกตั้งสมาชิกสภาผู้แทนราษฎรแบบแบ่งเขตเลือกตั้ง
(เพิ่มเติม)

ด้วย อายุ ปี อยู่บ้านเลขที่ ตรอก/ซอย
ถนน หมู่ที่ ตำบล/แขวง/เทศบาล อำเภอ/เขต จังหวัด
ผู้สมัครรับเลือกตั้งของพรรค ได้สมัครรับเลือกตั้งสมาชิกสภาผู้แทนราษฎรแบบแบ่งเขตเลือกตั้ง
ที่ จังหวัด

บัดนี้ ศาลฎีกาได้มีคำสั่งคดีหมายเลขดำที่ / คดีหมายเลขแดงที่ /
วันที่ เดือน พ.ศ. แจ้งผู้อำนวยการการเลือกตั้งประจำเขตเลือกตั้งให้รับสมัคร
เป็นผู้สมัครรับเลือกตั้งสมาชิกสภาผู้แทนราษฎร เขตเลือกตั้งที่ จังหวัด

อาศัยอำนาจตามความในมาตรา ๔๖ และมาตรา ๔๙ แห่งพระราชบัญญัติประกอบรัฐธรรมนูญ
ว่าด้วยการเลือกตั้งสมาชิกสภาผู้แทนราษฎร พ.ศ. ๒๕๖๑ และที่แก้ไขเพิ่มเติม ประกอบข้อ ๙๖ ของระเบียบ
คณะกรรมการการเลือกตั้งว่าด้วยการเลือกตั้งสมาชิกสภาผู้แทนราษฎร พ.ศ. จึงประกาศรายชื่อผู้สมัคร
รับเลือกตั้ง พรรคการเมืองที่สังกัด และหมายเลขประจำตัวผู้สมัครที่จะใช้ในการออกเสียงลงคะแนน ดังนี้

รูปถ่ายหรือภาพถ่าย
ขนาด ๘.๕ x ๑๓.๕ ซม. โดยประมาณ

(ชื่อ)
สังกัดพรรค
หมายเลขประจำตัวผู้สมัคร
.....(หมายเลขอาหรับ).....

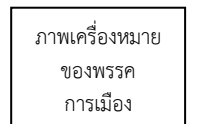

ประกาศ ณ วันที่ เดือน พ.ศ.
(ลงชื่อ)
(.....)
ผู้อำนวยการการเลือกตั้งประจำเขตเลือกตั้งที่ ..
จังหวัด.....



ที่

เขียนที่

.....

วันที่ เดือน พ.ศ.

เรื่อง แจ้งการไม่รับสมัครเลือกตั้งสมาชิกสภาผู้แทนราษฎรแบบแบ่งเขตเลือกตั้ง

เรียน

ตามที่ท่านได้ยื่นใบสมัครรับเลือกตั้งเป็นสมาชิกสภาผู้แทนราษฎรแบบแบ่งเขตเลือกตั้ง เมื่อวันที่ เดือน พ.ศ. นั้น

บัดนี้ ผู้อำนวยการการเลือกตั้งประจำเขตเลือกตั้งได้ตรวจสอบหลักฐานการสมัคร คุณสมบัติและ สอบสวนการสมัครรับเลือกตั้งของท่านแล้ว ปรากฏว่าท่านเป็นผู้ขาดคุณสมบัติหรือมีลักษณะต้องห้ามมิให้ใช้สิทธิสมัคร รับเลือกตั้งเป็นสมาชิกสภาผู้แทนราษฎรแบบแบ่งเขตเลือกตั้งตามบทบัญญัติของรัฐธรรมนูญแห่งราชอาณาจักรไทย และกฎหมายประกอบรัฐธรรมนูญว่าด้วยการเลือกตั้งสมาชิกสภาผู้แทนราษฎร

เนื่องจาก.....
.....
.....
.....
.....

จึงเรียนมาเพื่อโปรดทราบ

ขอแสดงความนับถือ

(ลงชื่อ)

(.....)

ผู้อำนวยการการเลือกตั้งประจำเขตเลือกตั้งที่

จังหวัด



ส.ส. ๔/๑๗

ประกาศผู้อำนวยการการเลือกตั้งประจำเขตเลือกตั้งที่ จังหวัด

เรื่อง ถอนชื่อผู้สมัครรับเลือกตั้งสมาชิกสภาผู้แทนราษฎรแบบแบ่งเขตเลือกตั้ง

ตามประกาศผู้อำนวยการการเลือกตั้งประจำเขตเลือกตั้งที่ จังหวัด
เรื่อง รายชื่อผู้สมัครรับเลือกตั้งสมาชิกสภาผู้แทนราษฎรแบบแบ่งเขตเลือกตั้ง ลงวันที่ เดือน พ.ศ.
ได้ประกาศรับสมัคร (นาย/นาง/นางสาว/ยศ) เป็นผู้สมัครรับเลือกตั้งสมาชิกสภาผู้แทน
ราษฎร สังกัดพรรค หมายเลขประจำตัวผู้สมัคร เขตเลือกตั้งที่
จังหวัด นั้น

บัดนี้ ศาลฎีกาได้มีคำสั่งให้ถอนชื่อของ(นาย/นาง/นางสาว/ยศ)
สังกัดพรรค หมายเลขประจำตัวผู้สมัคร เขตเลือกตั้งที่ จังหวัด
ออกจากประกาศรายชื่อผู้สมัครรับเลือกตั้ง รายละเอียดตามสำเนาคำสั่งศาลฎีกาคดีหมายเลขดำที่/.....
คดีหมายเลขแดงที่/..... วันที่ เดือน พ.ศ.

ดังนั้น จึงประกาศให้ทราบโดยทั่วกัน และหากปรากฏว่ามีบัตรเลือกตั้งใดที่ทำเครื่องหมายกากบาท
ในช่องหมายเลขประจำตัวผู้สมัครรับเลือกตั้งรายดังกล่าวให้ถือว่าเป็น**บัตรเสีย**

ประกาศ ณ วันที่ เดือน พ.ศ.

(ลงชื่อ)

(.....)

ผู้อำนวยการการเลือกตั้งประจำเขตเลือกตั้งที่

จังหวัด



ประกาศสำนักงานคณะกรรมการการเลือกตั้งประจำจังหวัด
เรื่อง บัญชีหลักฐานแสดงการเสียภาษีเงินได้บุคคลธรรมดาเป็นเวลาติดต่อกันสามปีนับถึงปีที่สมัครรับเลือกตั้ง

ตามที่คณะกรรมการการเลือกตั้งได้ประกาศรับสมัครเลือกตั้งสมาชิกสภาผู้แทนราษฎรแบบแบ่งเขตเลือกตั้ง ตั้งแต่วันที่ เดือน พ.ศ. ถึงวันที่..... เดือนพ.ศ. และเมื่อได้ปิดการสมัครรับเลือกตั้งสมาชิกสภาผู้แทนราษฎรแบบแบ่งเขตเลือกตั้ง จังหวัด แล้ว มีผู้สมัครรับเลือกตั้งทั้งหมดจำนวน คน

อาศัยอำนาจตามความในมาตรา ๔๕ แห่งพระราชบัญญัติประกอบรัฐธรรมนูญว่าด้วยการเลือกตั้งสมาชิกสภาผู้แทนราษฎร พ.ศ. ๒๕๖๑ และที่แก้ไขเพิ่มเติม ประกอบข้อ ๙๑ ของระเบียบคณะกรรมการการเลือกตั้งว่าด้วยการเลือกตั้งสมาชิกสภาผู้แทนราษฎร พ.ศ. จึงให้เปิดเผยข้อมูลหลักฐานแสดงการเสียภาษีเงินได้บุคคลธรรมดาเป็นเวลาติดต่อกันสามปีนับถึงปีที่สมัครรับเลือกตั้งของผู้สมัคร และผู้สมัครที่ไม่ได้เสียภาษีเงินได้บุคคลธรรมดาแต่ได้ทำหนังสือยืนยันการไม่ได้เสียภาษีพร้อมทั้งสาเหตุแห่งการไม่ได้เสียภาษี ดังนี้

๑. มีผู้สมัครที่แสดงรายการการเสียภาษีเงินได้บุคคลธรรมดา ๓ ปีติดต่อกัน จำนวน คน

เขตเลือกตั้งที่	ชื่อผู้สมัครรับเลือกตั้ง	สังกัดพรรค	หมายเลขประจำตัวผู้สมัคร	หมายเหตุ

๒. มีผู้สมัครที่แสดงหนังสือยืนยันการไม่ได้เสียภาษีเงินได้บุคคลธรรมดา จำนวน คน

เขตเลือกตั้งที่	ชื่อผู้สมัครรับเลือกตั้ง	สังกัดพรรค	หมายเลขประจำตัวผู้สมัคร	หมายเหตุ

ประกาศ ณ วันที่ เดือน พ.ศ.

(ลงชื่อ)

(.....)

ผู้อำนวยการการเลือกตั้งประจำจังหวัด

หนังสือมอบหมาย
ทำการแทนหัวหน้าพรรคการเมือง

ส.ส. ๔/๑๙

ที่

เขียนที่

วันที่ เดือน พ.ศ.

เรื่อง มอบหมายให้ทำการแทนหัวหน้าพรรคการเมือง

กราบเรียน ประธานกรรมการการเลือกตั้ง

ข้าพเจ้า นาย/นาง/นางสาว/ยศ หัวหน้าพรรค
อยู่บ้านเลขที่ ถนน ตำบล/แขวง/เทศบาล อำเภอ/เขต
จังหวัด

ได้มอบหมายให้กรรมการบริหารพรรคชื่อ ๑.
๒.

เป็นผู้มีอำนาจทำการแทนข้าพเจ้า ดังนี้ (ระบุอำนาจที่จะมอบหมายเป็นข้อๆ ให้ชัดเจน)

๑.
๒.

ฯลฯ

เพื่อเป็นหลักฐาน ข้าพเจ้า จึงได้ลงลายมือชื่อไว้เป็นหลักฐานต่อหน้าพยาน

(ลงชื่อ) (หัวหน้าพรรคการเมือง)
(.....)

(ลงชื่อ) (ผู้รับมอบหมาย)
(.....)

(ลงชื่อ) (พยาน)
(.....)

(ลงชื่อ) (พยาน)
(.....)

(ลงชื่อ) (พยาน)
(.....)

หมายเหตุ ผู้รับมอบหมายให้ทำแทนหัวหน้าพรรคการเมือง จะต้องเป็นกรรมการบริหารพรรคที่กำหนดตามกฎหมายประกอบรัฐธรรมนูญว่าด้วยพรรคการเมือง



หนังสือยินยอมเพเลเสนอขอสมัครรับเลือกตั้ง
สมาชิกสภาผู้แทนราษฎร แบบบัญชีรายชื่อ

ใบแสดงความยินยอมเลขที่ (สำหรับเจ้าหน้าที่กรอก)
ข้าพเจ้า

(๑) นาย/นาง/นางสาว/ยศ
สัญชาติ

(๒) เลขประจำตัวประชาชน
□-□□□□□-□□□□□□-□□-□

(๓) เกิดวันที่ เดือน พ.ศ.

(๔) อายุ ปี

(๕) เกิดบ้านเลขที่ ตรอก/ซอย

หมู่ที่ ถนน

ตำบล/เทศบาล อำเภอ

จังหวัด รหัสไปรษณีย์

(๖) ที่อยู่ปัจจุบันบ้านเลขที่ ตรอก/ซอย

หมู่ที่ ถนน

ตำบล/เทศบาล..... อำเภอ

จังหวัด รหัสไปรษณีย์

(๗) สถานที่ติดต่อ

โทรศัพท์ โทรสาร

(๘) บิดาชื่อ สัญชาติ

(๙) มารดาชื่อ สัญชาติ

(๑๐) คู่สมรสชื่อ สัญชาติ

(๑๑) สังกัดพรรคการเมืองชื่อ

(๑๒) วุฒิการศึกษาสูงสุด

(๑๓) เคยเป็นสมาชิกสภาผู้แทนราษฎร ปี พ.ศ. หรือสมาชิกวุฒิสภา ปี พ.ศ. หรือสมาชิกสภานิติบัญญัติแห่งชาติ ปี พ.ศ.

(๑๔) อาชีพสุดท้ายก่อนสมัครรับเลือกตั้ง

รูปถ่ายหรือภาพถ่าย
ขนาด ๘.๕ x ๑๓.๕ ซม. โดยประมาณ

โดยหนังสือฉบับนี้ ข้าพเจ้ายินยอมให้พรรค เสนอชื่อข้าพเจ้าสมัครรับเลือกตั้งเป็นสมาชิกสภาผู้แทนราษฎร
แบบบัญชีรายชื่อของพรรค และข้าพเจ้าขอรับรองว่าข้าพเจ้าเป็นผู้มีสิทธิสมัครรับเลือกตั้งสมาชิกสภาผู้แทนราษฎร
โดยมีคุณสมบัติและไม่มีลักษณะต้องห้ามเป็นผู้มีสิทธิสมัครรับเลือกตั้งสมาชิกสภาผู้แทนราษฎรตามบทบัญญัติของ รัฐธรรมนูญแห่ง
ราชอาณาจักรไทย และกฎหมายประกอบรัฐธรรมนูญว่าด้วยการเลือกตั้งสมาชิกสภาผู้แทนราษฎร

ข้าพเจ้ายินยอมให้สำนักงานคณะกรรมการการเลือกตั้งเปิดเผย หรือสำเนาไปสมัคร เอกสารและหลักฐานประกอบการสมัคร ตลอดจนข้อมูลเอกสารและหลักฐานใดๆ ที่ข้าพเจ้าได้ให้ไว้ต่อสำนักงานคณะกรรมการการเลือกตั้งได้ รวมทั้งยินยอมให้หน่วยงานของรัฐ เจ้าหน้าที่ของรัฐ หน่วยงานเอกชน ตลอดจนหน่วยงานและบุคคลอื่นใดที่มีข้อมูลข่าวสารของข้าพเจ้าหรือที่เกี่ยวข้องกับข้าพเจ้าอยู่ในความครอบครองหรือควบคุมดูแลไม่ว่าจะเป็นข้อมูลข่าวสารส่วนบุคคลหรือข้อมูลข่าวสารประเภทอื่นใดก็ตาม สามารถดำเนินการเปิดเผยและสำเนาข้อมูลข่าวสารดังกล่าวทั้งหมด ให้แก่คณะกรรมการการเลือกตั้งและสำนักงานคณะกรรมการการเลือกตั้งเพื่อประโยชน์ในการตรวจสอบคุณสมบัติและลักษณะต้องห้ามได้ ทั้งนี้ โดยให้ถือว่าเป็นการให้ความยินยอมทั้งกรณีทั่วไป และตามกฎหมายว่าด้วยข้อมูลข่าวสารของทางราชการ รวมถึงกฎหมายคุ้มครองข้อมูลส่วนบุคคล

(ลงชื่อ) ผู้สมัคร

(.....)

ยื่น ณ วันที่ เดือน พ.ศ.

บัญชีรายชื่อผู้สมัครรับเลือกตั้งสมาชิกสภาผู้แทนราษฎร
แบบบัญชีรายชื่อของพรรค

ส.ส. ๔/๒๑

เลขที่ (สำหรับเจ้าหน้าที่กรอก)

ข้าพเจ้า นาย/นาง/นางสาว/ยศ หัวหน้าพรรค
หรือเป็นผู้รับมอบจากหัวหน้าพรรค มีที่ตั้งสำนักงานใหญ่ของพรรคอยู่ ณ บ้านเลขที่
หมู่ที่ ซอย ถนน ตำบล/แขวง/เทศบาล
อำเภอ/เขต จังหวัด โทรศัพท์ และเป็นพรรคการเมืองที่นายทะเบียน
ได้จัดแจ้งไว้ในทะเบียนพรรคการเมืองแล้ว ขอยื่นบัญชีรายชื่อผู้สมัครรับเลือกตั้งสมาชิกสภาผู้แทนราษฎร
แบบบัญชีรายชื่อของพรรค จำนวน คน มีรายชื่อเรียงตามลำดับ ดังนี้

ลำดับที่	ชื่อตัว - ชื่อสกุล	ที่อยู่ตามทะเบียนบ้าน
๑		
๒		
๓		
๔		
๕		
๖		
๗		
๘		

ฯลฯ

ข้าพเจ้าขอรับรองว่าผู้สมัครรับเลือกตั้งสมาชิกสภาผู้แทนราษฎรแบบบัญชีรายชื่อดังกล่าว
เป็นผู้มีสิทธิสมัครรับเลือกตั้งสมาชิกสภาผู้แทนราษฎร โดยมีคุณสมบัติและไม่มีลักษณะต้องห้ามเป็นผู้มีสิทธิสมัคร
รับเลือกตั้งสมาชิกสภาผู้แทนราษฎร ตามบทบัญญัติของรัฐธรรมนูญแห่งราชอาณาจักรไทย กฎหมายประกอบรัฐธรรมนูญ
ว่าด้วยการเลือกตั้งสมาชิกสภาผู้แทนราษฎร และกฎหมายประกอบรัฐธรรมนูญว่าด้วยพรรคการเมือง และการคัดเลือกได้
ดำเนินการตามหลักเกณฑ์และวิธีการที่กำหนดไว้ในพระราชบัญญัติประกอบรัฐธรรมนูญว่าด้วยพรรคการเมืองและ
ข้อบังคับ ของพรรคการเมือง

ยื่น ณ วันที่ เดือน พ.ศ.

(ลงชื่อ)

(.....)

หัวหน้าพรรค/ผู้ที่ได้รับมอบหมาย



ใบรับใบสมัครรับเลือกตั้งสมาชิกสภาผู้แทนราษฎรแบบบัญชีรายชื่อ

ใบรับลำดับที่

เล่มที่

ได้รับเอกสารการสมัครรับเลือกตั้งสมาชิกสภาผู้แทนราษฎรแบบบัญชีรายชื่อของ
พรรค..... จำนวน คน และหนังสือยินยอมของผู้สมัครทุกคน ค่าธรรมเนียมการ
สมัครเป็นเงินสดหรือตัวแลกเงินหรือเช็คเซียร์เช็คธนาคาร.....
สาขา เลขที่ จำนวน..... บาท
(.....) พร้อมทั้งรูปถ่ายจำนวนคนละ รูป ตลอดจนหลักฐาน
ประกอบการยื่นใบสมัครแล้ว เมื่อวันที่ ... เดือน พ.ศ. เวลา นาฬิกา

(ลงชื่อ)

(.....)

ประธานกรรมการการเลือกตั้ง



ส.ส. ๔/๒๓

ประกาศคณะกรรมการการเลือกตั้ง
เรื่อง รายชื่อพรรคการเมืองที่ยื่นบัญชีรายชื่อผู้สมัครรับเลือกตั้ง
สมาชิกสภาผู้แทนราษฎรแบบบัญชีรายชื่อ

ตามที่คณะกรรมการการเลือกตั้ง ได้กำหนดให้หัวหน้าพรรคการเมืองยื่นบัญชีรายชื่อผู้สมัครรับเลือกตั้งสมาชิกสภาผู้แทนราษฎรแบบบัญชีรายชื่อต่อคณะกรรมการการเลือกตั้ง ตั้งแต่วันที่ เดือน พ.ศ. ถึงวันที่ เดือน พ.ศ. นั้น

บัดนี้ คณะกรรมการการเลือกตั้งได้ตรวจสอบหลักฐานการสมัคร คุณสมบัติและลักษณะต้องห้ามของผู้สมัครรับเลือกตั้งดังกล่าวแล้ว

ดังนั้น อาศัยอำนาจตามความในมาตรา ๕๘ แห่งพระราชบัญญัติประกอบรัฐธรรมนูญว่าด้วยการเลือกตั้งสมาชิกสภาผู้แทนราษฎร พ.ศ. ๒๕๖๑ และที่แก้ไขเพิ่มเติม ประกอบข้อ ๑๐๖ ของระเบียบคณะกรรมการการเลือกตั้งว่าด้วยการเลือกตั้งสมาชิกสภาผู้แทนราษฎร พ.ศ. จึงประกาศรายชื่อพรรคการเมืองที่ยื่นบัญชีรายชื่อผู้สมัครรับเลือกตั้งสมาชิกสภาผู้แทนราษฎรแบบบัญชีรายชื่อ จำนวน พรรค (เรียงตามลำดับตัวอักษร) ดังนี้

ชื่อพรรคการเมือง	ภาพเครื่องหมายพรรคการเมือง
ฯลฯ	ฯลฯ

ประกาศ ณ วันที่ เดือน พ.ศ.

(ลงชื่อ)

(.....)

ประธานกรรมการการเลือกตั้ง



ประกาศคณะกรรมการการเลือกตั้ง
เรื่อง รายชื่อผู้สมัครรับเลือกตั้งสมาชิกสภาผู้แทนราษฎรแบบบัญชีรายชื่อ

ตามที่พรรค ได้ยื่นบัญชีรายชื่อผู้สมัครรับเลือกตั้งสมาชิกสภาผู้แทนราษฎรแบบบัญชีรายชื่อต่อคณะกรรมการการเลือกตั้ง เมื่อวันที่เดือน พ.ศ. นั้น

บัดนี้ คณะกรรมการการเลือกตั้งได้ตรวจสอบหลักฐานการสมัคร คุณสมบัติและลักษณะต้องห้ามของผู้สมัครรับเลือกตั้งดังกล่าวแล้ว

ดังนั้น อาศัยอำนาจตามความในมาตรา ๕๘ แห่งพระราชบัญญัติประกอบรัฐธรรมนูญว่าด้วยการเลือกตั้งสมาชิกสภาผู้แทนราษฎร พ.ศ. ๒๕๖๑ และที่แก้ไขเพิ่มเติม ประกอบข้อ ๑๐๖ ของระเบียบคณะกรรมการการเลือกตั้งว่าด้วยการเลือกตั้งสมาชิกสภาผู้แทนราษฎร พ.ศ. จึงประกาศรายชื่อผู้สมัครรับเลือกตั้งสมาชิกสภาผู้แทนราษฎรแบบบัญชีรายชื่อ ตามลำดับที่ ดังนี้

ลำดับที่	ชื่อตัว - ชื่อสกุล	ที่อยู่ตามทะเบียนบ้าน	หมายเหตุ
๑			
๒			
๓			
๔			
๕			
๖			
๗			
๘			

ฯลฯ

ประกาศ ณ วันที่ เดือน พ.ศ.

(ลงชื่อ)
(.....)
ประธานกรรมการการเลือกตั้ง



ประกาศคณะกรรมการการเลือกตั้ง
เรื่อง รายชื่อผู้สมัครรับเลือกตั้งสมาชิกสภาผู้แทนราษฎรแบบบัญชีรายชื่อ
(เพิ่มเติม)

ตามที่พรรค..... ได้ยื่นบัญชีรายชื่อผู้สมัครรับเลือกตั้งสมาชิกสภาผู้แทนราษฎรแบบบัญชีรายชื่อต่อคณะกรรมการการเลือกตั้ง และคณะกรรมการการเลือกตั้งได้ประกาศรายชื่อผู้สมัครรับเลือกตั้งสมาชิกสภาผู้แทนราษฎรแบบบัญชีรายชื่อของพรรค แล้ว นั้น

คณะกรรมการการเลือกตั้งได้ตรวจสอบแล้วพบว่า เป็นผู้ขาดคุณสมบัติหรือมีลักษณะต้องห้ามและบัดนี้ คำสั่งศาลฎีกาได้มีคดีหมายเลขดำที่...../..... คดีหมายเลขแดงที่/..... วันที่ เดือน พ.ศ. ให้ เป็นผู้มีสิทธิสมัครรับเลือกตั้งสมาชิกสภาผู้แทนราษฎร

ดังนั้น อาศัยอำนาจตามความในมาตรา ๕๙ แห่งพระราชบัญญัติประกอบรัฐธรรมนูญว่าด้วยการเลือกตั้งสมาชิกสภาผู้แทนราษฎร พ.ศ. ๒๕๖๑ และที่แก้ไขเพิ่มเติม ประกอบข้อ ๑๐๕ ของระเบียบคณะกรรมการการเลือกตั้งว่าด้วยการเลือกตั้งสมาชิกสภาผู้แทนราษฎร พ.ศ. จึงประกาศให้ เป็นผู้สมัครรับเลือกตั้งสมาชิกสภาผู้แทนราษฎรแบบบัญชีรายชื่อเพิ่มเติม

ประกาศ ณ วันที่ เดือน พ.ศ.

(ลงชื่อ)
(.....)
ประธานกรรมการการเลือกตั้ง



ที่

เขียนที่

วันที่ เดือน พ.ศ.

เรื่อง แจ้งการไม่รับสมัครเลือกตั้งสมาชิกสภาผู้แทนราษฎรแบบบัญชีรายชื่อ

เรียน หัวหน้าพรรค

สิ่งที่ส่งมาด้วย ประกาศคณะกรรมการการเลือกตั้ง เรื่อง รายชื่อผู้สมัครรับเลือกตั้งสมาชิกสภาผู้แทนราษฎรแบบบัญชีรายชื่อ (ส.ส. ...)

ตามที่พรรค ได้ยื่นบัญชีรายชื่อผู้สมัครรับเลือกตั้งสมาชิกสภาผู้แทนราษฎรแบบบัญชีรายชื่อ จำนวน คน เมื่อวันที่ เดือน พ.ศ. นั้น

บัดนี้ คณะกรรมการการเลือกตั้งได้ตรวจสอบหลักฐานการสมัคร คุณสมบัติและลักษณะต้องห้ามของผู้สมัครรับเลือกตั้งแบบบัญชีรายชื่อของพรรค แล้วปรากฏว่าผู้สมัครรับเลือกตั้งตามบัญชีรายชื่อผู้สมัครรับเลือกตั้งสมาชิกสภาผู้แทนราษฎรแบบบัญชีรายชื่อขาดคุณสมบัติหรือมีลักษณะต้องห้ามมิให้ใช้สิทธิสมัครรับเลือกตั้งสมาชิกสภาผู้แทนราษฎร ตามบทบัญญัติของรัฐธรรมนูญแห่งราชอาณาจักรไทย กฎหมายประกอบรัฐธรรมนูญว่าด้วยการเลือกตั้งสมาชิกสภาผู้แทนราษฎร และกฎหมายประกอบรัฐธรรมนูญว่าด้วยพรรคการเมือง จำนวน คน ดังนี้

๑. (นาย/นาง/นางสาว/ยศ)..... ระบุชื่อ..... เนื่องจาก ระบุเหตุผล.....
๒. (นาย/นาง/นางสาว/ยศ)..... ระบุชื่อ..... เนื่องจาก ระบุเหตุผล.....
๓. (นาย/นาง/นางสาว/ยศ)..... ระบุชื่อ..... เนื่องจาก ระบุเหตุผล.....

ฯลฯ

จึงเรียนมาเพื่อโปรดทราบ

ขอแสดงความนับถือ

(ลงชื่อ)

(.....)

ประธานกรรมการการเลือกตั้ง



ส.ส. ๔/๒๗

ประกาศคณะกรรมการการเลือกตั้ง
เรื่อง ถอนชื่อผู้สมัครรับเลือกตั้งสมาชิกสภาผู้แทนราษฎรแบบบัญชีรายชื่อ

ตามประกาศคณะกรรมการการเลือกตั้ง เรื่อง รายชื่อผู้สมัครรับเลือกตั้งสมาชิกสภาผู้แทนราษฎรแบบบัญชีรายชื่อของพรรค ลงวันที่ เดือน พ.ศ. ได้ประกาศรับสมัคร (นาย/นาง/นางสาว/ยศ) เป็นผู้สมัครรับเลือกตั้งสมาชิกสภาผู้แทนราษฎรแบบบัญชีรายชื่อ นั้น

บัดนี้ ศาลฎีกาได้มีคำสั่งให้ถอนชื่อของ(นาย/นาง/นางสาว/ยศ).....สังกัดพรรค ออกจากประกาศรายชื่อผู้สมัครรับเลือกตั้ง รายละเอียดตามสำเนาคำสั่งศาลฎีกาคดีหมายเลขดำที่...../..... คดีหมายเลขแดงที่/..... วันที่ เดือน พ.ศ.

จึงประกาศให้ทราบโดยทั่วกัน

ประกาศ ณ วันที่ เดือน พ.ศ.

(ลงชื่อ)

(.....)

ประธานกรรมการการเลือกตั้ง



ประกาศสำนักงานคณะกรรมการการเลือกตั้ง
เรื่อง บัญชีหลักฐานแสดงการเสียภาษีเงินได้บุคคลธรรมดาเป็นเวลาติดต่อกันสามปีนับถึงปีที่สมัครรับเลือกตั้ง

ตามที่คณะกรรมการการเลือกตั้งได้ประกาศรับสมัครรับเลือกตั้งสมาชิกสภาผู้แทนราษฎรแบบบัญชีรายชื่อ ตั้งแต่วันที่ เดือน พ.ศ. ถึงวันที่..... เดือน พ.ศ. และได้เปิดการสมัครรับเลือกตั้งสมาชิกสภาผู้แทนราษฎรแบบบัญชีรายชื่อแล้ว สรุปรวมพรรคการเมืองมายื่นบัญชีรายชื่อผู้สมัครรับเลือกตั้ง จำนวน พรรค และผู้สมัครรับเลือกตั้ง จำนวน คน

อาศัยอำนาจตามความในมาตรา ๕๗ แห่งพระราชบัญญัติประกอบรัฐธรรมนูญว่าด้วยการเลือกตั้งสมาชิกสภาผู้แทนราษฎร พ.ศ. ๒๕๖๑ และที่แก้ไขเพิ่มเติม ประกอบข้อ ๑๐๒ ของระเบียบคณะกรรมการการเลือกตั้งว่าด้วยการเลือกตั้งสมาชิกสภาผู้แทนราษฎร พ.ศ. จึงให้เปิดเผยข้อมูลหลักฐานแสดงการเสียภาษีเงินได้บุคคลธรรมดาเป็นเวลาติดต่อกันสามปีนับถึงปีที่สมัครรับเลือกตั้งของผู้สมัคร และผู้สมัครที่ไม่ได้เสียภาษีเงินได้บุคคลธรรมดา แต่ได้ทำหนังสือยืนยันการไม่ได้เสียภาษีพร้อมทั้งสาเหตุแห่งการไม่ได้เสียภาษี ดังนี้

๑. พรรค

(๑) มีผู้สมัครที่แสดงรายการการเสียภาษีเงินได้บุคคลธรรมดา ๓ ปีติดต่อกัน จำนวน คน

ลำดับที่	ชื่อผู้สมัครรับเลือกตั้ง	หมายเหตุ

(๒) มีผู้สมัครที่แสดงหนังสือยืนยันการไม่ได้เสียภาษีเงินได้บุคคลธรรมดา จำนวน คน

ลำดับที่	ชื่อผู้สมัครรับเลือกตั้ง	หมายเหตุ

๒. พรรค

(๑) มีผู้สมัครที่แสดงรายการการเสียภาษีเงินได้บุคคลธรรมดา ๓ ปีติดต่อกัน จำนวน คน

ลำดับที่	ชื่อผู้สมัครรับเลือกตั้ง	หมายเหตุ

(๒) มีผู้สมัครที่แสดงหนังสือยืนยันการไม่ได้เสียภาษีเงินได้บุคคลธรรมดา จำนวน คน

ลำดับที่	ชื่อผู้สมัครรับเลือกตั้ง	หมายเหตุ

๓. พรรค

(๑) มีผู้สมัครที่แสดงรายการการเสียภาษีเงินได้บุคคลธรรมดา ๓ ปีติดต่อกัน จำนวน คน

ลำดับที่	ชื่อผู้สมัครรับเลือกตั้ง	หมายเหตุ

(๒) มีผู้สมัครที่แสดงหนังสือยืนยันการไม่ได้เสียภาษีเงินได้บุคคลธรรมดา จำนวน คน

ลำดับที่	ชื่อผู้สมัครรับเลือกตั้ง	หมายเหตุ

ฯลฯ

ประกาศ ณ วันที่ เดือน พ.ศ.

(ลงชื่อ)

(.....)

เลขาธิการคณะกรรมการการเลือกตั้ง

การแจ้งรายชื่อบุคคลที่พรรคการเมืองมีมติเสนอสภาผู้แทนราษฎร
เพื่อพิจารณาให้ความเห็นชอบแต่งตั้งเป็นนายกรัฐมนตรี
ของพรรค

เลขที่ (สำหรับเจ้าหน้าที่กรอก)

ข้าพเจ้า นาย/นาง/นางสาว/ยศ หัวหน้าพรรค
หรือเป็นผู้ได้รับมอบจากหัวหน้าพรรค มีที่ตั้งสำนักงานใหญ่ของพรรค เลขที่
หมู่ที่ ซอย ถนน ตำบล/แขวง/เทศบาล อำเภอ/เขต
..... จังหวัด โทรศัพท์ และเป็นพรรคการเมืองที่นายทะเบียนได้จัดแจ้ง
ไว้ในทะเบียนพรรคการเมืองแล้ว ขอแจ้งรายชื่อบุคคลผู้ที่จะเสนอสภาผู้แทนราษฎรพิจารณาให้ความเห็นชอบแต่งตั้ง
เป็นนายกรัฐมนตรีของพรรค ดังนี้

๑. นาย/นาง/นางสาว/ยศ
๒. นาย/นาง/นางสาว/ยศ
๓. นาย/นาง/นางสาว/ยศ

ข้าพเจ้าขอรับรองว่าผู้ได้รับการแจ้งรายชื่อเพื่อจะเสนอสภาผู้แทนราษฎรพิจารณาให้ความเห็นชอบ
แต่งตั้งเป็นนายกรัฐมนตรีดังกล่าวเป็นผู้มีคุณสมบัติและไม่มีลักษณะต้องห้ามที่จะเป็นรัฐมนตรีตามมาตรา ๑๖๐
ของรัฐธรรมนูญแห่งราชอาณาจักรไทย และการคัดเลือกได้ดำเนินการตามหลักเกณฑ์และวิธีการที่กำหนดไว้ใน
กฎหมายประกอบรัฐธรรมนูญว่าด้วยพรรคการเมืองและข้อบังคับของพรรคการเมือง

ยื่น ณ วันที่ เดือน พ.ศ.

(ลงชื่อ)

(.....)

หัวหน้าพรรค/ผู้ได้รับมอบจากหัวหน้าพรรค.....



หนังสือยินยอมให้เสนอชื่อให้สภาผู้แทนราษฎร
พิจารณาให้ความเห็นชอบแต่งตั้งเป็นนายกรัฐมนตรี

ใบแสดงความยินยอมเลขที่ (สำหรับเจ้าหน้าที่กรอก)
ข้าพเจ้า

(๑) นาย/นาง/นางสาว/ยศ
สัญชาติ

(๒) เลขประจำตัวประชาชน
□-□□□□-□□□□□-□□-□

(๓) เกิดวันที่ เดือน พ.ศ.

(๔) อายุ ปี

(๕) เกิดบ้านเลขที่ ตรอก/ซอย
หมู่ที่ ถนน

ตำบล/เทศบาล อำเภอ

จังหวัด รหัสไปรษณีย์

(๖) ที่อยู่ปัจจุบันบ้านเลขที่ ตรอก/ซอย

หมู่ที่ ถนน ตำบล/แขวง/เทศบาล.....

อำเภอ/เขต จังหวัด

รหัสไปรษณีย์

(๗) สถานที่ติดต่อ

โทรศัพท์ โทรสาร

(๘) บิดาชื่อ สัญชาติ

(๙) มารดาชื่อ สัญชาติ

(๑๐) คู่สมรสชื่อ สัญชาติ

(๑๑) สังกัดพรรคการเมืองชื่อ

(๑๒) วุฒิการศึกษาสูงสุด

(๑๓) เคยเป็นสมาชิกสภาผู้แทนราษฎร ปี พ.ศ. หรือสมาชิกวุฒิสภา ปี พ.ศ. หรือสมาชิกสภานิติบัญญัติแห่งชาติ ปี พ.ศ.

(๑๔) อาชีพสุดท้าย

รูปถ่ายหรือภาพถ่าย
ขนาด ๘.๕ x ๑๓.๕ ซม. โดยประมาณ

โดยหนังสือฉบับนี้ ข้าพเจ้ายินยอมให้พรรค เสนอชื่อข้าพเจ้าให้สภาผู้แทนราษฎรพิจารณา
ให้ความเห็นชอบแต่งตั้งเป็นนายกรัฐมนตรี และข้าพเจ้าขอรับรองว่าข้าพเจ้าเป็นผู้มีคุณสมบัติและไม่มีลักษณะต้องห้าม
ที่จะเป็นรัฐมนตรีตามบทบัญญัติของรัฐธรรมนูญแห่งราชอาณาจักรไทย และไม่เคยทำหนังสือยินยอมให้เสนอชื่อข้าพเจ้า
ให้สภาผู้แทนราษฎรพิจารณาให้ความเห็นชอบแต่งตั้งเป็นนายกรัฐมนตรีให้พรรคการเมืองอื่นในการเลือกตั้งคราวนี้

(ลงชื่อ) ผู้ยินยอมให้เสนอชื่อ

(.....)

ยื่น ณ วันที่ เดือน พ.ศ.



ประกาศคณะกรรมการการเลือกตั้ง

เรื่อง การแจ้งรายชื่อบุคคลที่พรรคการเมืองจะเสนอให้สภาผู้แทนราษฎรพิจารณาแต่งตั้งให้เป็นนายกรัฐมนตรี

ตามที่คณะกรรมการการเลือกตั้ง ได้กำหนดให้หัวหน้าพรรคการเมืองแจ้งรายชื่อบุคคลที่จะเสนอให้สภาผู้แทนราษฎรพิจารณาแต่งตั้งเป็นนายกรัฐมนตรี ตั้งแต่วันที่ เดือน พ.ศ. ถึงวันที่ เดือน พ.ศ. นั้น

อาศัยอำนาจตามความในมาตรา ๑๓ แห่งพระราชบัญญัติประกอบรัฐธรรมนูญว่าด้วยการเลือกตั้งสมาชิกสภาผู้แทนราษฎร พ.ศ. ๒๕๖๑ และที่แก้ไขเพิ่มเติม ประกอบข้อ ๑๐๙ ของระเบียบคณะกรรมการการเลือกตั้งว่าด้วยการเลือกตั้งสมาชิกสภาผู้แทนราษฎร พ.ศ. จึงประกาศรายชื่อบุคคลที่พรรคการเมืองมีมติจะเสนอให้สภาผู้แทนราษฎรพิจารณาแต่งตั้งให้เป็นนายกรัฐมนตรี จำนวน พรรค (เรียงตามลำดับตัวอักษร) ดังนี้

๑. พรรค

(๑)

(๒)

(๓)

๒. พรรค

(๑)

(๒)

(๓)

ฯลฯ

ประกาศ ณ วันที่ เดือน พ.ศ.

(ลงชื่อ)

.....)

ประธานกรรมการการเลือกตั้ง

ตารางการตรวจสอบเอกสารหลักฐานประกอบการรับสมัครรับเลือกตั้ง ส.ส. แบบแบ่งเขตเลือกตั้ง

จังหวัด เขตเลือกตั้งที่

ชื่อ - นามสกุล ผู้สมัคร สังกัดพรรค

ลำดับที่	สำหรับพรรคการเมือง			สำหรับเจ้าหน้าที่			
	รายการ	จำนวนแผ่น	มี	ไม่มี	มี	ไม่มี	หมายเหตุ
๑	ใบสมัครรับเลือกตั้ง (แบบ ส.ส.๔/๖)						
๒	หนังสือรับรองการส่งผู้สมัครของหัวหน้าพรรคการเมือง (แบบ ส.ส.๔/๘)						
๓	สำเนาบัตรประจำตัวประชาชน						
๔	สำเนาทะเบียนบ้าน						
๕	หลักฐานอย่างหนึ่งอย่างใด ตามมาตรา ๙๗ ของรัฐธรรมนูญแห่งราชอาณาจักรไทย						
	ก. สำเนาทะเบียนบ้านที่มีชื่อผู้สมัครในจังหวัดที่สมัครรับเลือกตั้งเป็นเวลาติดต่อกันไม่น้อยกว่าห้าปีนับถึงวันสมัครรับเลือกตั้ง						
	ข. สำเนาสูติบัตรหรือหนังสือรับรองการเกิดในจังหวัดที่สมัครรับเลือกตั้ง						
	ค. เอกสารรับรองการศึกษาที่เคยศึกษาในสถานศึกษาที่ตั้งอยู่ในจังหวัดที่สมัครรับเลือกตั้งเป็นเวลาติดต่อกันไม่น้อยกว่าห้าปีการศึกษา						
๖	ใบรับรองแพทย์ (ฉบับจริง)						
๗	รูปถ่าย ๘.๕ x ๑๓.๕ ซม. จำนวน ๑๐ รูป รวมทั้งติดไว้ที่ใบสมัครรับเลือกตั้ง						
๘	เอกสารการเสียภาษีเงินได้บุคคลธรรมดา						
	๘.๑ หลักฐานแสดงการเสียภาษีเงินได้บุคคลธรรมดาเป็นเวลาติดต่อกันสามปีนับถึงปีที่สมัครรับเลือกตั้งของผู้สมัคร						
๘.๒ หนังสือยืนยันการไม่ได้เสียภาษีพร้อมทั้งสาเหตุแห่งการไม่ได้เสียภาษี (แบบ ส.ส. ๔/๗)							
๙	หลักฐานอื่นๆ						
	๙.๑ ใบเปลี่ยนชื่อตัว - ชื่อสกุล						
	๙.๒ สำเนาหลักฐานอื่นๆ ที่ผู้สมัครนำมาแสดงตนว่าเป็นผู้มีคุณสมบัติครบถ้วนและไม่มีลักษณะต้องห้ามมิให้ใช้สิทธิสมัครรับเลือกตั้งตามกฎหมายประกอบรัฐธรรมนูญว่าด้วยการเลือกตั้งสมาชิกสภาผู้แทนราษฎร เช่น กรณีที่ได้รับโทษและพ้นโทษมาแล้วตามคำพิพากษาศาลที่เกี่ยวข้องกับผู้สมัคร หรือ กรณีพ้นหรือปลดจากการล้มละลายพระราชบัญญัติล้มละลายที่เกี่ยวข้องกับผู้สมัคร ฯลฯ						
	๙.๓ เช่น หนังสือลาออกจากพรรคเดิม						
	๙.๔ เช่น หนังสือสมัครพรรคใหม่						
๙.๕ เช่น หลักฐานการชำระเงินค่าสมัครพรรคใหม่							
๑๐	เอกสารสรุปย่อประวัติของผู้สมัครที่สมัครเพื่อใช้ในการแนะนำตัว						
๑๑	ค่าธรรมเนียมการสมัครคนละ ๑๐,๐๐๐ บาท						
รวมจำนวนเอกสารหลักฐานประกอบการสมัครรับเลือกตั้ง							
ลงชื่อ					ลงชื่อ.....		
(.....)					(.....)		
เจ้าหน้าที่ผู้ตรวจสอบของพรรคการเมือง/ผู้สมัคร					ผู้ตรวจสอบของ กกต.เขต		

หมายเหตุ ให้ทำเครื่องหมาย ✓ ในช่อง (มี/ไม่มี)

ตารางการตรวจสอบเอกสารหลักฐานประกอบการสมัครรับเลือกตั้ง ส.ส. แบบบัญชีรายชื่อ
ชื่อผู้สมัคร สังกัดพรรค ลำดับที่

ลำดับ ที่	สำหรับพรรคการเมือง			สำหรับเจ้าหน้าที่			
	รายการ	จำนวน แผ่น	มี	ไม่มี	มี	ไม่มี	หมายเหตุ
๑	หนังสือมอบหมายทำการแทนหัวหน้าพรรคการเมือง (กรณีได้รับมอบหมาย) (แบบ ส.ส.๔/๑๙)						
๒	หนังสือยินยอมให้เสนอชื่อสมัครรับเลือกตั้ง (แบบ ส.ส.๔/๒๐)						
๓	บัญชีรายชื่อผู้สมัครที่พรรคการเมืองจัดทำขึ้น (แบบ ส.ส.๔/๒๑)						
๔	สำเนาบัตรประจำตัวประชาชน						
๕	สำเนาทะเบียนบ้าน						
๖	ใบรับรองแพทย์ (ฉบับจริง)						
๗	รูปถ่าย ๘.๕ x ๑๓.๕ ซม. จำนวน ๑๐ รูป รวมทั้งติดไว้ที่ใบสมัครรับเลือกตั้ง						
๘	เอกสารการเสียภาษีเงินได้บุคคลธรรมดา						
	๗.๑ หลักฐานแสดงการเสียภาษีเงินได้บุคคลธรรมดาเป็นเวลาติดต่อกันสามปีนับถึงปีที่สมัครรับเลือกตั้งของผู้สมัคร ๗.๒ หนังสือยืนยันการไม่ได้เสียภาษีพร้อมทั้งสาเหตุแห่งการไม่ได้เสียภาษี (แบบ ส.ส. ๔/๗)						
๙	หลักฐานอื่นๆ (ถ้ามี)						
	๘.๑ ใบเปลี่ยนชื่อตัว - ชื่อสกุล						
	๘.๒ สำเนาหลักฐานอื่นๆ ที่ผู้สมัครนำมาแสดงตนว่าเป็นผู้มีคุณสมบัติครบถ้วนและไม่มีลักษณะต้องห้ามมิให้ใช้สิทธิสมัครรับเลือกตั้งตามกฎหมายประกอบรัฐธรรมนูญว่าด้วยการเลือกตั้งสมาชิกสภาผู้แทนราษฎร เช่น กรณีที่ได้รับโทษและพ้นโทษมาแล้วตามคำพิพากษาศาลที่เกี่ยวข้องกับผู้สมัคร หรือ กรณีพ้นหรือปลดจากการล้มละลายพระราชบัญญัติล้างมลทินที่เกี่ยวข้องกับผู้สมัคร ฯลฯ						
	๘.๓ หนังสือรับรองหัวหน้าพรรคการเมือง (แบบ ส.ส. ๔/๘)						
	๘.๔						
๑๐	ค่าธรรมเนียมการสมัครคนละ ๑๐,๐๐๐ บาท						
รวมจำนวนเอกสารหลักฐานประกอบการสมัครรับเลือกตั้ง							
ลงชื่อ					ลงชื่อ		
(.....)					(.....)		
เจ้าหน้าที่ผู้ตรวจสอบของพรรคการเมือง/ผู้สมัคร					ผู้ตรวจสอบของ กกต.		

หมายเหตุ ให้ทำเครื่องหมาย ✓ ในช่อง (มี/ไม่มี)

ตารางการตรวจสอบเอกสารหลักฐานประกอบการรับแจ้งรายชื่อบุคคลซึ่งพรรคการเมือง
มีมติว่าจะเสนอให้สภาผู้แทนราษฎรเพื่อพิจารณาให้ความเห็นชอบแต่งตั้งเป็นนายกรัฐมนตรี
ในนามพรรคการเมือง

ลำดับ ที่	สำหรับพรรคการเมือง			สำหรับเจ้าหน้าที่		
	รายการ	จำนวน แผ่น	มี ไม่มี	มี ไม่มี	หมายเหตุ	
๑	การแจ้งรายชื่อบุคคลที่พรรคการเมืองมีมติเสนอสภาผู้แทนราษฎร เพื่อพิจารณาให้ความเห็นชอบแต่งตั้งเป็นนายกรัฐมนตรี (ส.ส.๔/๒๙)					
๒	หนังสือยินยอมให้เสนอชื่อให้สภาผู้แทนราษฎร พิจารณาให้ความเห็นชอบ แต่งตั้งเป็นนายกรัฐมนตรี (ส.ส.๔/๓๐)					
	ลำดับที่ ๑ (นาย/นาง/นางสาว/ยศ)					
	ลำดับที่ ๒ (นาย/นาง/นางสาว/ยศ)					
	ลำดับที่ ๓ (นาย/นาง/นางสาว/ยศ)					
๓	หลักฐานอื่นๆ (ถ้ามี ระบุ)					
	๓.๑					
	๓.๒					
	๓.๓					
	๓.๔					
	๓.๕					
รวมจำนวนเอกสารหลักฐานประกอบการสมัครรับเลือกตั้ง						
ลงชื่อ				ลงชื่อ		
(.....)				(.....)		
เจ้าหน้าที่ผู้ตรวจสอบของพรรคการเมือง/ผู้ถูกเสนอชื่อ				ผู้ตรวจสอบของ กกต.		

หมายเหตุ ให้ทำเครื่องหมาย ✓ ในช่อง (มี/ไม่มี)

คณะผู้จัดทำ

นายแสวง บุญมี

ว่าที่ร้อยตรี ภาสกร สิริภคยาพร

นางสาวพิมพ์สุดา โชติชินเกษม

นายเสกสรร สิทธิวงศ์

นายเอกสิทธิ์ เขาวลิตวงศ์

นางสาวเสาวลักษณ์ รุ่งวัฒนจินดา

นางแสงโสม เฉยเจริญ

นายไพฑูรย์ พันธุ์ขาว

นางสาวภูริดา เอี้ยวสกุล

นางรจนา มโนธรรม

นายเศวต สายพรหม

พนักงานและเจ้าหน้าที่สำนักจัดการการเลือกตั้ง

เลขาธิการคณะกรรมการการเลือกตั้ง

รองเลขาธิการคณะกรรมการการเลือกตั้ง

ผู้อำนวยการสำนักจัดการการเลือกตั้ง

รองผู้อำนวยการสำนักจัดการการเลือกตั้ง

ผู้อำนวยการฝ่ายจัดการการเลือกตั้ง

ผู้อำนวยการฝ่ายจัดการการเลือกตั้ง ๑

ผู้อำนวยการฝ่ายจัดการการเลือกตั้ง ๒

ผู้อำนวยการฝ่ายจัดการการเลือกตั้ง ๓

ผู้อำนวยการฝ่ายจัดการการเลือกตั้ง ๔

ผู้อำนวยการฝ่ายจัดการการเลือกตั้ง ๕

ผู้อำนวยการฝ่ายจัดการการเลือกตั้ง ๖



ฝ่ายจัดการการเลือกตั้ง ๓
สำนักจัดการการเลือกตั้ง
สำนักงานคณะกรรมการการเลือกตั้ง

