ข้อห้าม-ความผิด
การเลือกตั้งสมาชิกสภาผู้แทนราษฎร

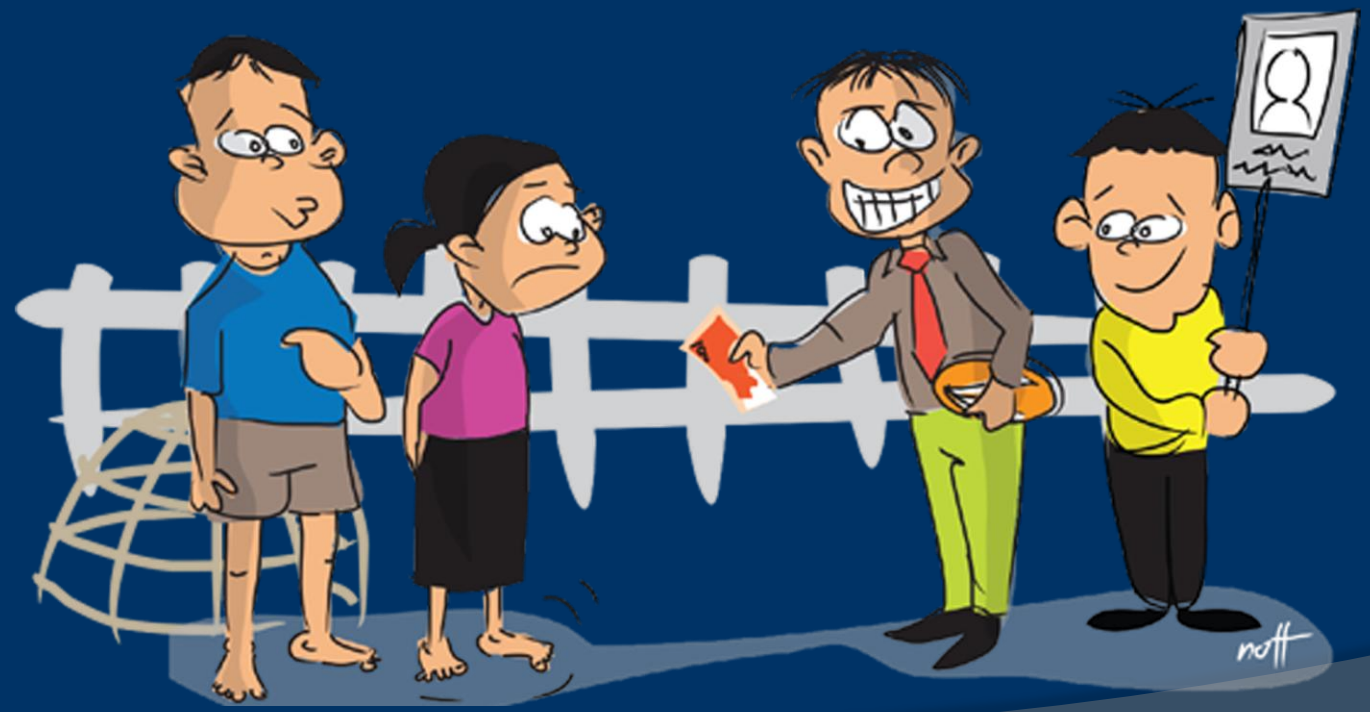

สำนักงานคณะกรรมการการเลือกตั้ง

ความผิดเกี่ยวกับเจ้าพนักงาน

ม.23 ห้ามมิให้

- กรรมการ
- เลขาธิการ
- ผู้ตรวจการเลือกตั้ง
- ผอ.กต.จว. หรือ
- จพง.ลต.

หลีกเลี่ยงไม่ปฏิบัติตามหน้าที่ ทุจริตต่อหน้าที่ หรือกระทำการอื่นใดอันเป็นการขัดขวางมิให้เป็นไปตามกฎหมาย ระเบียบ ประกาศ หรือคำสั่งของ กกต. หรือคำสั่งของศาลอันเกี่ยวกับการเลือกตั้ง

<u>ฝ่าฝืนโทษ</u>

ระวางโทษจำคุกตั้งแต่ 1 - 10 ปี และปรับตั้งแต่ 20,000 - 200,000 บาท และศาลสั่งเพิกถอนสิทธิเลือกตั้งของผู้นั้น 20 ปี

(ม.149)

ความผิดเกี่ยวกับเจ้าพนักงาน

ม.78 ห้ามมิให้เจ้าหน้าที่ของรัฐใช้ตำแหน่งหน้าที่โดยมิชอบด้วยกฎหมายกระทำที่เป็นคุณหรือเป็นโทษแก่ผู้สมัคร/พรรคการเมือง

ไม่รวมถึงการปฏิบัติหน้าที่ตามปกติที่พึงปฏิบัติในตำแหน่งนั้น หรือการแนะนำช่วยเหลือในการดำเนินการที่เกี่ยวข้องกับการเลือกตั้ง

<u>ฝ่าฝืนโทษ</u>

ระวางโทษจำคุกตั้งแต่ 1 - 10 ปี และปรับตั้งแต่ 20,000 - 200,000 บาท และศาลสั่งเพิกถอนสิทธิเลือกตั้งของผู้นั้น 20 ปี

(ม.149)

ความผิดเกี่ยวกับเจ้าพนักงาน

ม.146 ในระหว่างเวลาเปิดการออกเสียงลงคะแนน ถ้า กปน. เปิดเผยให้แก่ผู้ใดทราบว่าผู้มีสิทธิเลือกตั้งผู้ใดมาลงคะแนน หรือยังไม่มาลงคะแนน เพื่อเป็นคุณหรือเป็นโทษแก่ผู้สมัคร/พรรคการเมืองใด

<u>โทษ</u>

ระวางโทษจำคุก
ไม่เกิน 1 ปี
หรือปรับ
ไม่เกิน 20,000 บาท
หรือ
ทั้งจำทั้งปรับ

(ม.146)

ความผิดในการย้ายทะเบียนบ้าน

ม.40 ห้ามมิให้ผู้ใดดำเนินการ/ยินยอมให้มีการย้ายบุคคลใดเข้ามาในทะเบียนบ้านของตนเพื่อประโยชน์ในการเลือกตั้งโดยมิชอบ

<u>บทสันนิษฐาน</u>

1. ย้ายบุคคลตั้งแต่ 5 คนขึ้นไป โดยไม่มีชื่อสกุลเดียวกับเจ้าบ้าน เพื่อให้บุคคลดังกล่าวมีสิทธิเลือกตั้งที่จะมีขึ้นภายใน 2 ปีนับแต่วันที่ย้ายเข้ามา
2. ย้ายเข้ามาในทะเบียนบ้านโดยไม่อยู่อาศัยจริง
3. ย้ายเข้ามาในทะเบียนบ้านโดยมิได้รับความยินยอมจากเจ้าบ้าน

<u>ฝ่าฝืนโทษ</u>

ระวางโทษจำคุก
ไม่เกิน 2 ปี
หรือปรับ
ไม่เกิน 40,000 บาท
หรือ
ทั้งจำทั้งปรับ
และศาลสั่ง
เพิกถอนสิทธิเลือกตั้ง 5 ปี
(ม.150)

ไม่ใช้บังคับกับหน่วยงานของรัฐ สถานศึกษา หรือสถานประกอบการ หรือสถานอื่นใดที่ กกต.กำหนด

ความผิดเกี่ยวกับการสมัครรับเลือกตั้ง

ผู้สมัครฝ่าฝืน ม.43

ผู้สมัครแบบแบ่งเขตเลือกตั้ง

❄ ต้องเป็นผู้ซึ่งพรรคการเมืองที่ตนเป็นสมาชิกส่งสมัครรับเลือกตั้งและได้รับการสรรหาตามวิธีการใน พรป.พรรคการเมือง

❄ จะสมัครเกิน 1 เขตไม่ได้ และ

❄ ต้องไม่เป็นบุคคลที่มีรายชื่ออยู่ในบัญชีรายชื่อผู้สมัครแบบบัญชีรายชื่อ

โทษ

ระวางโทษจำคุก

ตั้งแต่ 1 – 10 ปี

และปรับตั้งแต่

20,000 - 200,000 บาท

และศาลสั่ง

เพิกถอนสิทธิเลือกตั้ง 20 ปี

(ม.152)

ความผิดเกี่ยวกับการสมัครรับเลือกตั้ง

ม.151

ผู้ใดรู้อยู่แล้วว่าตนไม่มีสิทธิสมัครรับเลือกตั้ง เนื่องจากขาดคุณสมบัติหรือมีลักษณะต้องห้าม ได้สมัครรับเลือกตั้ง/ทำหนังสือยินยอมให้พรรคการเมืองเสนอรายชื่อ

กรณีเป็นผู้ได้รับเลือกตั้งเป็น ส.ส. ให้ศาลมีคำสั่งให้คืนเงินประจำตำแหน่งและประโยชน์ตอบแทนอย่างอื่นที่ได้รับมา เนื่องจากการดำรงตำแหน่งให้แก่ สนง.เลขาฯสภาผู้แทนราษฎร

โทษ

ระวางโทษจำคุก ตั้งแต่ 1 – 10 ปี และปรับตั้งแต่ 20,000 - 200,000 บาท และศาลสั่งเพิกถอนสิทธิเลือกตั้ง 20 ปี (ม.151)

ความผิดเกี่ยวกับการสมัครรับเลือกตั้ง

ม.153

ผู้สมัครผู้ใดทำหนังสือยืนยัน
การไม่ได้เสียภาษีเงินได้บุคคลธรรมดา เป็นเท็จ

โทษ

ระวางโทษจำคุก
ไม่เกิน 2 ปี
หรือปรับไม่เกิน
40,000 บาท
หรือทั้งจำทั้งปรับ
และศาลสั่ง
เพิกถอนสิทธิเลือกตั้ง 5 ปี
(ม.153)

ความผิดเกี่ยวกับการสมัครรับเลือกตั้ง

ทุจริตเลือกตั้ง

ม.75 ห้ามมิให้ผู้สมัคร/พรรคการเมืองใด เรียกหรือรับทรัพย์สิน หรือผลประโยชน์อื่นใด เพื่อลงสมัครหรือส่งผู้สมัคร หรือไม่ลงสมัครหรือไม่ส่งผู้สมัคร อันก่อให้เกิดประโยชน์แก่ผู้สมัครอื่นหรือพรรคการเมืองอื่นในการเลือกตั้ง และทำให้การเลือกตั้งมิได้เป็นไปโดยสุจริตหรือเที่ยงธรรม

กรณีพรรคการเมืองกระทำความผิด หัวหน้าหรือกรรมการบริหารพรรคฯ ซึ่งรู้เห็นเป็นใจในการกระทำผิดต้องระวางโทษเดียวกัน และให้ศาลสั่งเพิกถอนสิทธิเลือกตั้งของหัวหน้าหรือกรรมการบริหารพรรคฯนั้น และถือเป็นเหตุที่จะยุบพรรคการเมือง ตาม พรป.ว่าด้วยพรรคการเมือง

ฝ่าฝืนโทษ

ระวางโทษจำคุก ตั้งแต่ 1 – 10 ปีหรือ ปรับตั้งแต่ 20,000 – 200,000 บาท หรือทั้งจำทั้งปรับ และให้ศาลสั่งเพิกถอนสิทธิเลือกตั้ง 20 ปี

(ม.158)

ความผิดเกี่ยวกับค่าใช้จ่าย

ม.63

ห้ามผู้สมัครใช้จ่ายในการเลือกตั้งเกินจำนวนค่าใช้จ่ายที่กำหนด

ค่าใช้จ่ายให้รวมถึง

- บรรดาเงิน/ทรัพย์สินที่บุคคลใดๆจ่ายหรือรับว่าจะจ่ายแทนหรือนำมาให้ใช้โดยไม่คิดค่าตอบแทนเพื่อประโยชน์ในการหาเสียง
- โดยผู้สมัคร/พรรคการเมือง ยินยอม หรือไม่คัดค้าน
- กรณีนำทรัพย์สินมาให้ใช้ ให้คำนวณตามอัตราค่าตอบแทนตามปกติของท้องที่นั้น
- ไม่รวมถึงค่าใช้จ่ายที่ กกต.จัดให้แก่ผู้สมัคร/พรรคการเมือง

ฝ่าฝืนโทษ

ระวางโทษจำคุก
ตั้งแต่ 1 - 5 ปี
หรือปรับตั้งแต่
20,000 – 100,000 บาท
หรือเป็นจำนวน 3 เท่าของ
จำนวนที่เกิน แล้วแต่จำนวนใด
มากกว่ากัน
หรือทั้งจำทั้งปรับ
และศาลสั่ง
เพิกถอนสิทธิเลือกตั้ง 10 ปี
(ม.154)

ความผิดเกี่ยวกับค่าใช้จ่าย

พรรคการเมืองใช้จ่ายในการเลือกตั้งเกินจำนวนค่าใช้จ่ายที่กำหนด

กรณี หัวหน้าพรรคการเมือง เลขาธิการพรรคการเมือง หรือเหรัญญิกของพรรคการเมือง
รู้เห็นเป็นใจด้วยกับการกระทำความผิด
ต้องระวางโทษจำคุก ตั้งแต่ 1 - 5 ปี หรือปรับตั้งแต่
20,000 – 100,000 บาท หรือเป็นจำนวน 3 เท่าของจำนวนที่เกิน
แล้วแต่จำนวนใดมากกว่ากันหรือทั้งจำทั้งปรับ
และศาลสั่งเพิกถอนสิทธิเลือกตั้ง 10 ปี

<u>โทษ</u>

ระวางโทษจำคุก
ปรับตั้งแต่
200,000 – 2,000,000 บาท
หรือเป็นจำนวน 3 เท่าของ
จำนวนที่เกิน แล้วแต่จำนวน
ใดมากกว่ากัน
(ม.154)

ความผิดเกี่ยวกับค่าใช้จ่าย

ม.155 ผู้สมัคร/หัวหน้าพรรคการเมืองผู้ใด

❖ ไม่ยื่นบัญชีรายรับและรายจ่าย ภายในระยะเวลาที่กำหนด (90 วันนับแต่วันเลือกตั้ง) หรือ

❖ จงใจยื่นเอกสาร/หลักฐานไม่ถูกต้องครบถ้วน

<u>โทษ</u>

ระวางโทษจำคุก
ไม่เกิน 2 ปี
หรือปรับไม่เกิน
40,000 บาท
หรือทั้งจำทั้งปรับ
และศาลสั่ง
เพิกถอนสิทธิเลือกตั้ง 5 ปี
(ม.155)

ความผิดเกี่ยวกับค่าใช้จ่าย

ม.155 วรรคสองถ้าบัญชีรายรับและรายจ่าย
ที่ยื่นเป็นเท็จ
ผู้สมัครหรือหัวหน้าพรรคการเมืองต้องระวางโทษ

โทษ

ระวางโทษจำคุก
ตั้งแต่ 1 - 5 ปี
และปรับตั้งแต่
20,000 – 1,000,000 บาท
และศาลสั่ง
เพิกถอนสิทธิเลือกตั้ง 10 ปี
(ม.155)

ความผิดเกี่ยวกับสำรวจความคิดเห็น หรือการทำโพล (Poll)

ม.72 การสำรวจความคิดเห็นของประชาชนโดยมีเจตนาไม่สุจริต มีลักษณะเป็นการชี้นำ หรือมีผลต่อการตัดสินใจในการลงคะแนนเลือกหรือลงคะแนนไม่เลือกผู้สมัครผู้ใดจะกระทำมิได้

ม.157 ผู้ใดฝ่าฝืน ม.72 หรือเปิดเผย/เผยแพร่ ผลการสำรวจความคิดเห็นของประชาชนเกี่ยวกับการออกเสียงลงคะแนนในระหว่างเวลา 7 วันก่อนวันเลือกตั้ง จนถึงเวลาปิดการออกเสียงลงคะแนน

โทษ

ระวางโทษจำคุกไม่เกิน 3 เดือน หรือปรับไม่เกิน 6,000 บาท หรือทั้งจำทั้งปรับ (ม.157)

ความผิดเกี่ยวกับการหาเสียงเลือกตั้ง

ม.69 ห้ามผู้สมัคร พรรคการเมือง หรือผู้ใด
โฆษณาหาเสียงเลือกตั้งทางวิทยุกระจายเสียง
หรือวิทยุโทรทัศน์
<u>เว้นแต่</u>เป็นการดำเนินการตามที่ได้รับการ
สนับสนุนจาก กกต.ตาม ม.81

<u>ฝ่าฝืนโทษ</u>

ระวางโทษจำคุก
ไม่เกิน 6 เดือน
หรือปรับไม่เกิน
10,000 บาท
หรือทั้งจำทั้งปรับ
(ม.156)

ความผิดเกี่ยวกับการหาเสียงเลือกตั้ง

ม.70 ห้ามมิให้ผู้ใดหาเสียงเลือกตั้งทางอิเล็กทรอนิกส์ ไม่ว่าจะเป็นคุณหรือเป็นโทษแก่ผู้สมัครหรือพรรคการเมือง นับตั้งแต่เวลา 18.00 น.ของวันก่อนวันเลือกตั้งหนึ่งวันจนสิ้นสุดวันเลือกตั้ง

ม.79 ห้ามมิให้ผู้ใดหาเสียงเลือกตั้งโดยวิธีการใดไม่ว่าจะเป็นคุณหรือเป็นโทษแก่ผู้สมัครหรือพรรคการเมือง นับตั้งแต่เวลา 18.00 น.ของวันก่อนวันเลือกตั้งหนึ่งวันจนสิ้นสุดวันเลือกตั้ง

ม.156 (2) หาเสียงเลือกตั้งทางอิเล็กทรอนิกส์ ไม่เป็นไปตามหลักเกณฑ์ วิธีการ หรือเงื่อนไขที่ กกต.กำหนด

ฝ่าฝืนโทษ

ระวางโทษจำคุกไม่เกิน 6 เดือน หรือปรับไม่เกิน 10,000 บาท หรือทั้งจำทั้งปรับ

(ม.156)

ความผิดเกี่ยวกับการหาเสียงเลือกตั้ง

ทุจริตเลือกตั้ง

ม.73 ห้ามมิให้ผู้สมัคร/ผู้ใด กระทำการเพื่อจูงใจผู้มีสิทธิเลือกตั้งลงคะแนนให้แก่ตนเองหรือผู้สมัครอื่นหรือบัญชีรายชื่อของพรรคการเมืองใด ให้งดเว้นการลงคะแนนให้แก่ผู้สมัครหรือบัญชีรายชื่อของพรรคการเมืองใด หรือชักชวนให้ไปลงคะแนนไม่เลือกผู้ใดเป็น ส.ส. ด้วยวิธีการ

(1) จัดทำ ให้ เสนอให้สัญญาว่าจะให้ หรือจัดเตรียมเพื่อจะให้ ทรัพย์สิน หรือผลประโยชน์อื่นใดอันอาจคำนวณเป็นเงินได้แก่ผู้ใด

ฝ่าฝืนโทษ

ระวางโทษจำคุกตั้งแต่ 1 – 10 ปีหรือปรับตั้งแต่ 20,000 – 200,000 บาท หรือทั้งจำทั้งปรับ และให้ศาลสั่งเพิกถอนสิทธิเลือกตั้ง 20 ปี

(ม.158)

กรณีศาลพิพากษาลงโทษผู้กระทำความผิด ให้สั่งจ่ายสินบนนำจับ (ไม่เกินกึ่งหนึ่งของจำนวนเงินค่าปรับแก่ผู้แจ้งความนำจับด้วย)

ความผิดเกี่ยวกับการหาเสียงเลือกตั้ง

ทุจริตเลือกตั้ง

ม.73 ห้ามมิให้ผู้สมัคร/ผู้ใด กระทำการเพื่อจูงใจผู้มีสิทธิเลือกตั้งลงคะแนนให้แก่ตนเองหรือผู้สมัครอื่นหรือบัญชีรายชื่อของพรรคการเมืองใด ให้งดเว้นการลงคะแนนให้แก่ผู้สมัครหรือบัญชีรายชื่อของพรรคการเมืองใด หรือชักชวนให้ไปลงคะแนนไม่เลือกผู้ใดเป็น ส.ส. ด้วยวิธีการ

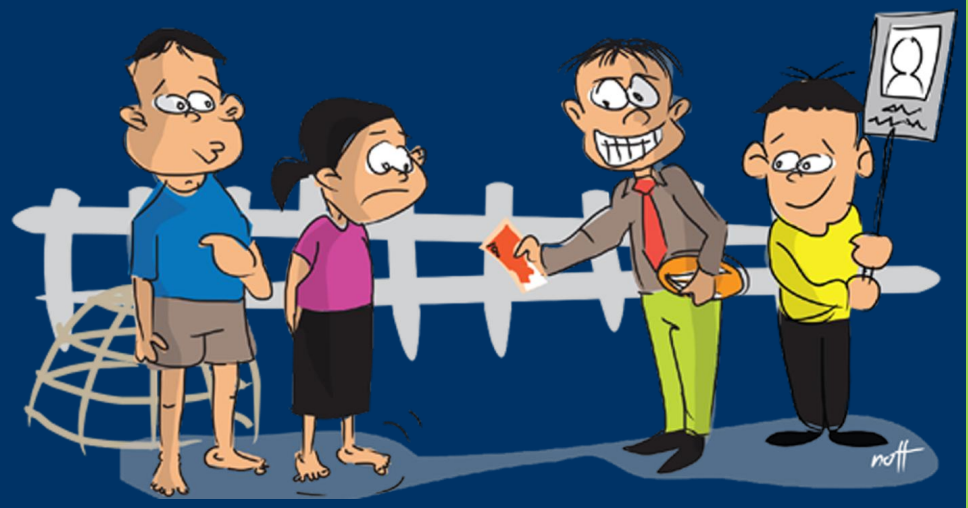

(2) ให้ เสนอให้ หรือสัญญาว่าจะให้เงิน ทรัพย์สิน หรือผลประโยชน์ อื่นใดไม่ว่าจะโดยตรงหรือโดยอ้อมแก่ชุมชน สมาคม มูลนิธิ วัด สถานศึกษา สถานสงเคราะห์ หรือสถาบันอื่นใด

ฝ่าฝืนโทษ

ระวางโทษจำคุก ตั้งแต่ 1 – 10 ปีหรือ ปรับตั้งแต่ 20,000 – 200,000 บาท หรือทั้งจำทั้งปรับ และให้ศาลสั่งเพิกถอนสิทธิเลือกตั้ง 20 ปี

(ม.158)

กรณีศาลพิพากษาลงโทษผู้กระทำความผิด ให้สั่งจ่ายสินบนนำจับ (ไม่เกินกึ่งหนึ่งของจำนวนเงินค่าปรับแก่ผู้แจ้งความนำจับด้วย)

ความผิดเกี่ยวกับการหาเสียงเลือกตั้ง

ม.73 ห้ามมิให้ผู้สมัคร/ผู้ใด กระทำการเพื่อจูงใจผู้มีสิทธิเลือกตั้งลงคะแนนให้แก่ตนเองหรือผู้สมัครอื่นหรือบัญชีรายชื่อของพรรคการเมืองใด ให้งดเว้นการลงคะแนนให้แก่ผู้สมัครหรือบัญชีรายชื่อของพรรคการเมืองใด หรือชักชวนให้ไปลงคะแนนไม่เลือกผู้ใดเป็น ส.ส. ด้วยวิธีการ

(3)ทำการโฆษณาหาเสียงด้วยการจัดให้มีมหรสพหรือการรื่นเริงต่างๆ

ฝ่าฝืนโทษ

ระวางโทษจำคุก ตั้งแต่ 1 – 10 ปีหรือปรับตั้งแต่ 20,000 – 200,000 บาท หรือทั้งจำทั้งปรับ และให้ศาลสั่งเพิกถอนสิทธิเลือกตั้ง 20 ปี

(ม.159)

ความผิดเกี่ยวกับการหาเสียงเลือกตั้ง

ม.73 ห้ามมิให้ผู้สมัคร/ผู้ใด กระทำการเพื่อจูงใจผู้มีสิทธิเลือกตั้งลงคะแนนให้แก่ตนเองหรือผู้สมัครอื่นหรือบัญชีรายชื่อของพรรคการเมืองใด ให้งดเว้นการลงคะแนนให้แก่ผู้สมัครหรือบัญชีรายชื่อของพรรคการเมืองใด หรือชักชวนให้ไปลงคะแนนไม่เลือกผู้ใดเป็น ส.ส. ด้วยวิธีการ

(4) เลี้ยง
หรือรับจะจัดเลี้ยงผู้ใด

ฝ่าฝืนโทษ

ระวางโทษจำคุก
ตั้งแต่ 1 – 10 ปีหรือ
ปรับตั้งแต่
20,000 – 200,000 บาท
หรือทั้งจำทั้งปรับ
และให้ศาลสั่ง
เพิกถอนสิทธิเลือกตั้ง
20 ปี

(ม.159)

ความผิดเกี่ยวกับการหาเสียงเลือกตั้ง

ม.73 ห้ามมิให้ผู้สมัคร/ผู้ใด กระทำการเพื่อจูงใจผู้มีสิทธิเลือกตั้งลงคะแนนให้แก่ตนเองหรือผู้สมัครอื่นหรือบัญชีรายชื่อของพรรคการเมืองใด ให้งดเว้นการลงคะแนนให้แก่ผู้สมัครหรือบัญชีรายชื่อของพรรคการเมืองใด หรือชักชวนให้ไปลงคะแนนไม่เลือกผู้ใดเป็น ส.ส. ด้วยวิธีการ

(5) หลอกลวง บังคับ ขู่เข็ญ ใช้อิทธิพลคุกคาม ใส่ร้าย ด้วยความเท็จ หรือจูงใจให้เข้าใจผิดในคะแนนนิยมของผู้สมัครหรือพรรคการเมือง

ฝ่าฝืนโทษ

ระวางโทษจำคุก ตั้งแต่ 1 – 10 ปีหรือ ปรับตั้งแต่ 20,000 – 200,000 บาท หรือทั้งจำทั้งปรับ และให้ศาลสั่งเพิกถอนสิทธิเลือกตั้ง 20 ปี

(ม.159)

ความผิดเกี่ยวกับการหาเสียงเลือกตั้ง

ม.74 การหาเสียงเลือกตั้งของผู้สมัครและพรรคการเมือง ต้องไม่ขัดหรือแย้งกับแนวทางที่กำหนดเป็นนโยบายของพรรคการเมือง ตาม พรป.ว่าด้วยพรรคการเมือง

ผู้ใดฝ่าฝืน ม.74 หรือหาเสียงเลือกตั้งเพื่อให้ประชาชนหลงเชื่อหรือเข้าใจผิดว่าเป็นนโยบายของพรรคการเมือง ตาม ม.74

โทษ

ระวางโทษจำคุก ตั้งแต่ 1 – 10 ปีหรือ ปรับตั้งแต่ 20,000 – 200,000 บาท หรือทั้งจำทั้งปรับ และให้ศาลสั่งเพิกถอนสิทธิเลือกตั้ง 20 ปี

(ม.160)

ความผิดเกี่ยวกับการหาเสียงเลือกตั้ง

ม.77 ห้ามมิให้ผู้ใดซึ่งมิได้มีสัญชาติไทย เข้ามีส่วนช่วยเหลือในการหาเสียงเลือกตั้ง หรือกระทำการใดๆ เพื่อประโยชน์ในการเลือกตั้งโดยประการที่เป็นคุณหรือเป็นโทษแก่ผู้สมัครหรือพรรคการเมืองใด

<u>เว้นแต่</u> การกระทำนั้นเป็นการช่วยราชการหรือเป็นการประกอบอาชีพตามปกติโดยสุจริตของผู้นั้น

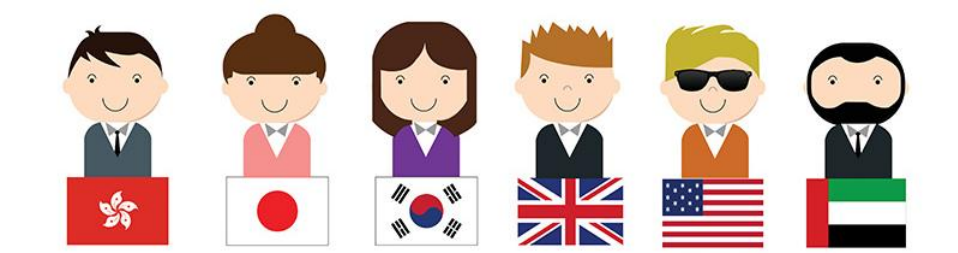

<u>ฝ่าฝืนโทษ</u>

ระวางโทษจำคุก ตั้งแต่ 1 – 10 ปี และปรับตั้งแต่ 20,000 – 200,000 บาท

(ม.161)

ความผิดเกี่ยวกับการหาเสียงเลือกตั้ง

ม.83 ให้ผู้สมัคร พรรคการเมือง หรือผู้ใด ปิดประกาศหรือติดแผ่นป้ายเกี่ยวกับการเลือกตั้ง ได้เฉพาะในสถานที่ที่ กกต. กำหนด และต้องมีขนาดและจำนวนไม่เกินที่ กกต.กำหนด

การกำหนดดังกล่าวให้หารือกับพรรคการเมืองด้วย

ม.162 ผู้สมัคร พรรคการเมือง หรือผู้ใด ปิดประกาศหรือติดแผ่นป้ายเกี่ยวกับการเลือกตั้งไม่เป็นไปตามที่ กกต.กำหนด ตาม ม.83

ฝ่าฝืนโทษ

ระวางโทษจำคุก ไม่เกิน 6 เดือน หรือ ปรับไม่เกิน 10,000 บาท หรือทั้งจำทั้งปรับ

(ม.162)

ความผิดเกี่ยวกับการจัดยานพาหนะ

ทุจริตเลือกตั้ง

ม.76 ห้ามมิให้ผู้สมัครใด จัดยานพาหนะนำผู้มีสิทธิเลือกตั้งไปยังที่เลือกตั้ง หรือนำกลับไปจากที่เลือกตั้ง หรือจัดให้ผู้มีสิทธิเลือกตั้งไปหรือกลับเพื่อการออกเสียงลงคะแนน โดยไม่ต้องเสียค่าโดยสารยานพาหนะหรือค่าจ้างซึ่งต้องเสียตามปกติ

ห้ามกระทำการดังกล่าว เพื่อจูงใจ หรือควบคุมให้ผู้มีสิทธิเลือกตั้งไปลงคะแนนเลือกหรือลงคะแนนไม่เลือกผู้สมัครผู้ใด

กรณีนี้ไม่ใช้บังคับแก่กรณีหน่วยงานของรัฐจัดยานพาหนะเพื่ออำนวยความสะดวกแก่ผู้มีสิทธิเลือกตั้ง ตามที่ กกต.กำหนด

<u>ฝ่าฝืนโทษ</u>

ระวางโทษจำคุก ตั้งแต่ 1 – 10 ปีหรือ ปรับตั้งแต่ 20,000 – 200,000 บาท หรือทั้งจำทั้งปรับ และให้ศาลสั่งเพิกถอนสิทธิเลือกตั้ง 20 ปี

(ม.158)

ความผิดเกี่ยวกับการออกเสียงลงคะแนน

ทุจริตเลือกตั้ง

ม.94 ห้ามมิให้ผู้ใดซึ่งรู้อยู่แล้วว่าตนเป็นผู้ไม่มีสิทธิเลือกตั้ง หรือไม่มีสิทธิออกเสียงลงคะแนนในหน่วยเลือกตั้งนั้น พยายามออกเสียงลงคะแนนหรือออกเสียงลงคะแนน โดยแสดงบัตรประจำตัวประชาชน หรือหลักฐานอื่นที่มิได้มีไว้สำหรับตน หรือที่ปลอมแปลงขึ้นต่อ กปน. เพื่อออกเสียงลงคะแนน

ฝ่าฝืนโทษ

ระวางโทษจำคุก ตั้งแต่ 1 – 10 ปีหรือ ปรับตั้งแต่ 20,000 – 200,000 บาท หรือทั้งจำทั้งปรับ และให้ศาลสั่งเพิกถอนสิทธิเลือกตั้ง 20 ปี

(ม.158)

ความผิดเกี่ยวกับการออกเสียงลงคะแนน

ม.100 ห้ามมิให้ผู้ใดกระทำการโดยไม่มีอำนาจโดยชอบด้วยกฎหมาย เพื่อมิให้ผู้มีสิทธิเลือกตั้งสามารถใช้สิทธิเลือกตั้งได้ หรือขัดขวาง หรือหน่วงเหนี่ยวมิให้ผู้มีสิทธิเลือกตั้งไป ณ ที่เลือกตั้ง หรือมิให้ไปถึงที่ดังกล่าว ภายในกำหนดเวลาที่จะออกเสียงลงคะแนนได้

ม.101 ห้ามมิให้ผู้มีสิทธิเลือกตั้งผู้ใด เรียก รับ หรือยอมจะรับเงิน ทรัพย์สิน หรือประโยชน์อื่นใดสำหรับตนเองหรือผู้อื่น เพื่อลงคะแนน หรืองดเว้นไม่ลงคะแนน

กรณีรับ หรือยอมจะรับเงิน ทรัพย์สิน หรือประโยชน์อื่นใด ถ้าได้แจ้งต่อ กกต./ผู้ซึ่ง กกต.มอบหมายก่อนถูกจับกุม ผู้นั้นไม่ต้องรับโทษและไม่ต้องถูกเพิกถอนสิทธิเลือกตั้ง

ฝ่าฝืนโทษ

ระวางโทษจำคุก ตั้งแต่ 1 – 5 ปีและ ปรับตั้งแต่ 20,000 – 100,000 บาท หรือทั้งจำทั้งปรับ และให้ศาลสั่ง เพิกถอนสิทธิเลือกตั้ง 10 ปี

(ม.164)

ความผิดเกี่ยวกับการออกเสียงลงคะแนน

ม.142 ผู้บังคับบัญชาหรือนายจ้างผู้ใดขัดขวาง หรือหน่วงเหนี่ยว หรือไม่ให้ความสะดวกพอสมควรต่อการไปใช้สิทธิเลือกตั้งของผู้ใต้บังคับบัญชาหรือลูกจ้าง แล้วแต่กรณี

<u>ฝ่าฝืนโทษ</u>

ระวางโทษจำคุกไม่เกิน 2 ปี หรือปรับไม่เกิน 40,000 บาท หรือทั้งจำทั้งปรับ

(ม.142)

ความผิดเกี่ยวกับบัตรเลือกตั้ง

ม.95 ห้ามผู้มีสิทธิเลือกตั้งใช้บัตรอื่นที่มิใช่บัตรเลือกตั้งที่ได้รับจาก จพง.ลต.ซึ่งมีอำนาจ เพื่อออกเสียงลงคะแนน

ม.104 ตั้งแต่เวลาเปิดและปิดหีบบัตรเลือกตั้ง หรือภายหลังปิดหีบบัตรเลือกตั้งเพื่อรักษาไว้เมื่อเสร็จสิ้นการเลือกตั้งแล้ว ห้ามมิให้ผู้ใดเปิด ทำลาย ทำให้เสียหาย ทำให้เปลี่ยนสภาพ หรือทำให้ไร้ประโยชน์ หรือนำไปซึ่งหีบบัตรเลือกตั้ง หรือบัตรเลือกตั้ง หรือเอกสารหรือหลักฐานที่เกี่ยวข้องกับการเลือกตั้ง ที่ กปน.ได้จัดทำ โดยไม่มีอำนาจโดยชอบด้วยกฎหมาย

ฝ่าฝืนโทษ

ระวางโทษจำคุก ตั้งแต่ 1 – 10 ปีและปรับตั้งแต่ 20,000 – 200,000 บาท หรือทั้งจำทั้งปรับ และให้ศาลสั่งเพิกถอนสิทธิเลือกตั้ง 20 ปี

(ม.163)

ความผิดเกี่ยวกับบัตรเลือกตั้ง

ม.95 ว 2 ห้ามมิให้ผู้มีสิทธิเลือกตั้งผู้ใดนำบัตรเลือกตั้งออกไปจากที่เลือกตั้ง

ม.96 ห้ามมิให้ผู้ใดจงใจทำเครื่องหมายเพื่อเป็นที่สังเกตโดยวิธีใดไว้ที่บัตรเลือกตั้ง

ม.98 ห้ามมิให้ผู้ใดนำบัตรเลือกตั้งใส่ในหีบบัตรเลือกตั้งโดยไม่มีอำนาจโดยชอบด้วยกฎหมาย หรือกระทำการใดในบัญชีรายชื่อผู้มีสิทธิเลือกตั้งเพื่อแสดงว่ามีผู้มาแสดงตนเพื่อออกเสียงลงคะแนนโดยผิดไปจากความจริง หรือกระทำการใดอันเป็นเหตุให้มีบัตรเลือกตั้งเพิ่มขึ้นจากความจริง

<u>ฝ่าฝืนโทษ</u>

ระวางโทษจำคุก ตั้งแต่ 1 – 5 ปีและปรับตั้งแต่ 20,000 – 100,000 บาท หรือทั้งจำทั้งปรับ และให้ศาลสั่งเพิกถอนสิทธิเลือกตั้ง 10 ปี

(ม.164)

ความผิดเกี่ยวกับบัตรเลือกตั้ง

ม.97 ห้ามมิให้ผู้มีสิทธิเลือกตั้งใช้เครื่องมือหรืออุปกรณ์ใด ถ่ายภาพบัตรเลือกตั้งที่ตนได้ลงคะแนนเลือกตั้งแล้ว

ม.99 ห้ามมิให้ผู้มีสิทธิเลือกตั้งนำบัตรเลือกตั้งที่ออกเสียงลงคะแนนแล้วแสดงต่อผู้อื่น เพื่อให้ผู้อื่นทราบว่าตนได้ลงคะแนนอย่างไร

ฝ่าฝืนโทษ

ระวางโทษจำคุกไม่เกิน 1 ปี หรือปรับไม่เกิน 20,000 บาท หรือทั้งจำทั้งปรับ

(ม.165)

ความผิดเกี่ยวกับบัตรเลือกตั้ง

ม.144 วรรคแรก ผู้ใดจงใจกระทำด้วยประการใดๆให้บัตรเลือกตั้งชำรุด หรือเสียหาย หรือให้เป็นบัตรเสีย หรือกระทำด้วยประการใดๆแก่บัตรเสียให้เป็นบัตรที่ใช้ได้

<u>ฝ่าฝืนโทษ</u>

ระวางโทษจำคุก ไม่เกิน 5 ปี และ
ปรับไม่เกิน 100,000 บาท
และศาลสั่งเพิกถอนสิทธิเลือกตั้ง 10 ปี

(ม.144 วรรคแรก)

ม.144 วรรคสอง ถ้าผู้กระทำความผิดตามวรรคแรกเป็น จพง.ผู้ดำเนินการเลือกตั้ง

<u>ฝ่าฝืนโทษ</u>

ระวางโทษจำคุก ตั้งแต่ 1 - 10 ปี และ
ปรับตั้งแต่ 20,000 - 200,000 บาท
และศาลสั่งเพิกถอนสิทธิเลือกตั้ง 20 ปี

(ม.144 วรรคสอง)

ความผิดเกี่ยวกับบัตรเลือกตั้ง

ม.145 วรรคแรก ผู้ใดไม่ได้เป็น จพง. ผู้ดำเนินการเลือกตั้งซึ่งมีหน้าที่และอำนาจในการเก็บรักษาบัตรเลือกตั้ง มีหรือครอบครองไว้ซึ่งบัตรเลือกตั้งโดยมิชอบ ไม่ว่าบัตรเลือกตั้งนั้นจะเป็นบัตรเลือกตั้งที่ สนง.เป็นผู้จัดมีขึ้นหรือไม่

ม.145 วรรคสอง กรณีผู้กระทำความผิดเป็น จนท.ของรัฐ ต้องระวางโทษเพิ่มขึ้นอีกกึ่งหนึ่ง และให้ศาลสั่งเพิกถอนสิทธิเลือกตั้งของผู้นั้น

ฝ่าฝืนโทษ

ระวางโทษจำคุก
ตั้งแต่ 1 - 5 ปี หรือ
ปรับตั้งแต่ 20,000 - 100,000 บาท
หรือทั้งจำทั้งปรับ
และศาลสั่ง
เพิกถอนสิทธิเลือกตั้ง 10 ปี
(ม.145 วรรคแรก)

ความผิดเกี่ยวกับการนับคะแนนเลือกตั้ง

ทุจริตเลือกตั้ง

ม.119 ห้าม กปน.จงใจนับบัตรเลือกตั้ง หรือคะแนนให้ผิดไปจากความจริงหรือรวมคะแนนให้ผิดไป หรือกระทำด้วยประการใดโดยมิได้มีอำนาจกระทำโดยชอบด้วยกฎหมายให้บัตรเลือกตั้งชำรุดหรือเสียหายหรือให้เป็นบัตรเสีย หรือกระทำด้วยด้วยประการใดแก่บัตรเสียเพื่อให้เป็นบัตรที่ใช้ได้ หรืออ่านบัตรเลือกตั้ง ผิดไปจากความจริง หรือทำรายงานการเลือกตั้งไม่ตรงความเป็นจริง

<u>ฝ่าฝืนโทษ</u>

ระวางโทษจำคุก
ตั้งแต่ 1 – 10 ปี หรือ
ปรับตั้งแต่ 20,000-200,000 บาท
หรือทั้งจำทั้งปรับ
และศาลสั่ง
เพิกถอนสิทธิเลือกตั้ง 20 ปี
(ม.166)

ความผิดเกี่ยวกับการกระทำการเป็นเท็จ

ม.143 ผู้ใดกระทำการอันเป็นเท็จ เพื่อให้ผู้อื่นเข้าใจผิดว่าผู้สมัครผู้ใดกระทำการฝ่าฝืน หรือไม่ปฏิบัติตาม พรป.นี้

ฝ่าฝืนโทษ

ระวางโทษจำคุก ไม่เกิน 2 ปี หรือ ปรับไม่เกิน 40,000 บาท และศาลสั่งเพิกถอนสิทธิเลือกตั้ง 5 ปี

(ม.143 วรรคแรก)

ถ้าเป็นการกระทำเพื่อจะแกล้งให้ผู้สมัครนั้นถูกเพิกถอนสิทธิเลือกตั้งหรือสิทธิสมัครรับเลือกตั้ง หรือเพื่อไม่ให้มีการประกาศผลการเลือกตั้ง

ฝ่าฝืนโทษ

ระวางโทษจำคุก ตั้งแต่ 5 - 10 ปี และ ปรับตั้งแต่ 100,000 - 200,000 บาท และศาลสั่งเพิกถอนสิทธิเลือกตั้ง 20 ปี

(ม.143 วรรคสอง)

ความผิดเกี่ยวกับการจำหน่าย จ่ายแจกสุรา

ม.147 ผู้ใดขาย จำหน่าย จ่ายแจก หรือจัดเลี้ยงสุราทุกชนิดในเขตเลือกตั้ง
ในระหว่างเวลา 18.00 น.ของวันก่อนวันเลือกตั้งหนึ่งวัน
จนถึงเวลา 18.00 น.ของวันเลือกตั้ง

ฝ่าฝืนโทษ

ระวางโทษจำคุก
ไม่เกิน 6 เดือน หรือ
ปรับไม่เกิน 10,000 บาท
หรือทั้งจำทั้งปรับ

(ม.147)

ใช้บังคับแก่การลงคะแนนก่อนวันเลือกตั้งในเขตเลือกตั้ง และนอกเขตเลือกตั้ง ด้วย

ความผิดเกี่ยวกับการพนัน

ม.148 ผู้ใดเล่น หรือจัดให้มีการเล่นการพนันขันต่อใดๆ เกี่ยวกับผลของการเลือกตั้ง

โทษ

ระวางโทษจำคุก ตั้งแต่ 1 – 5 ปี หรือ ปรับตั้งแต่ 20,000 – 100,000 บาท หรือทั้งจำทั้งปรับ และให้ศาลสั่งเพิกถอนสิทธิเลือกตั้งผู้เล่น 10 ปี และเพิกถอนสิทธิสมัครรับเลือกตั้งของผู้จัดให้มีการเล่น

(ม.148)

ถ้าเป็นการกระทำของผู้สมัคร/พรรคการเมือง

โทษ

ระวางโทษจำคุก ตั้งแต่ 1 – 10 ปี หรือ ปรับตั้งแต่ 20,000 – 200,000 บาท หรือทั้งจำทั้งปรับ และให้ศาลสั่งเพิกถอนสิทธิสมัครรับเลือกตั้งของผู้สมัคร/หัวหน้าพรรคการเมือง

(ม.148 วรรคสอง)

สายด่วน กกต.
1444

แอปพลิเคชัน "Smart Vote"

แอปพลิเคชัน *"Smart Vote"* เป็นแอปพลิเคชัน เพื่ออำนวยความสะดวกให้แก่ผู้มีสิทธเลือกตั้ง ในการ สืบค้นข้อมูลเกี่ยวกับ

- ผู้สมัคร พรรคการเมือง
- ความรู้เกี่ยวกับกฎหมาย
- ระเบียบที่เกี่ยวข้อง กับการจัดการเลือกตั้ง

ดาวน์โหลดแอปพลิเคชันได้ที่

App Store และ Google Play

Available on the App Store

Get it on Google play

กกต.เชียงใหม่ 0 5311 2347 - 8

สายด่วน กกต.
1444

แจ้งเหตุทุจริต การซื้อสิทธิ ขายเสียง

Download on the App Store

GET IT ON Google play

แอปพลิเคชัน

ตาสับปะรด

กกต.เชียงใหม่ 0 5311 2347 - 8

คำถาม

THANK YOU!