

คู่มือ

การจัดทำบัญชีรายชื่อรับและรายชื่อจ่าย
ในการเลือกตั้งสมาชิกสภาผู้แทนราษฎร

สำนักกิจการพรรคการเมือง

สำนักงานคณะกรรมการการเลือกตั้ง

คำนำ

ด้วยเมื่อวันที่ ๑๒ ธันวาคม ๒๕๖๘ พระราชกฤษฎีกายุบสภาผู้แทนราษฎร พ.ศ. ๒๕๖๘ มีผลบังคับใช้ เพื่อให้มีการเลือกตั้งสมาชิกสภาผู้แทนราษฎร เป็นการเลือกตั้งทั่วไปและคณะกรรมการการเลือกตั้งได้กำหนดให้วันที่ ๘ กุมภาพันธ์ ๒๕๖๙ เป็นวันเลือกตั้งสมาชิกสภาผู้แทนราษฎรเป็นการเลือกตั้งทั่วไป ซึ่งคณะกรรมการการเลือกตั้งต้องดำเนินการจัดให้มีการเลือกตั้งสมาชิกสภาผู้แทนราษฎรแบบแบ่งเขตเลือกตั้ง จำนวน ๔๐๐ คน และแบบบัญชีรายชื่อ จำนวน ๑๐๐ คน

สำนักงานคณะกรรมการการเลือกตั้ง จึงได้จัดทำคู่มือการจัดทำบัญชีรายชื่อรับและรายจ่าย ในการเลือกตั้งสมาชิกสภาผู้แทนราษฎร เพื่อให้ผู้สมัครรับเลือกตั้งสมาชิกสภาผู้แทนราษฎรแบบแบ่งเขตเลือกตั้ง และพรรคการเมืองที่ส่งผู้สมัครรับเลือกตั้งสมาชิกสภาผู้แทนราษฎรแบบบัญชีรายชื่อ ใช้สำหรับเป็นคู่มือ ในการจัดทำบัญชีรายชื่อรับและรายจ่ายในการเลือกตั้งสมาชิกสภาผู้แทนราษฎรตามที่กฎหมาย ระเบียบ และประกาศที่เกี่ยวข้องกับการเลือกตั้งสมาชิกสภาผู้แทนราษฎรกำหนด ได้อย่างมีประสิทธิภาพ ถูกต้อง ครบถ้วน และเป็นไปในแนวทางเดียวกัน

สำนักงานคณะกรรมการการเลือกตั้ง

ธันวาคม ๒๕๖๘

สารบัญ

	หน้า
การจัดทำบัญชีรายรับและรายจ่ายในการเลือกตั้งสมาชิกสภาผู้แทนราษฎร	๑
➤ วัตถุประสงค์	๑
➤ หลักการและขอบเขต	๑
➤ ระยะเวลาในการคำนวณค่าใช้จ่ายในการเลือกตั้ง	๒
➤ แผนผังการบันทึกบัญชีรายรับและรายจ่ายในการเลือกตั้ง	๓
➤ แผนผังการยื่นบัญชีรายรับและรายจ่ายในการเลือกตั้ง	๔
ผู้สมัครรับเลือกตั้งสมาชิกสภาผู้แทนราษฎร แบบแบ่งเขตเลือกตั้ง	๕
➤ รายรับและรายจ่ายในการเลือกตั้ง	๕
➤ บัญชีรายรับและรายจ่าย	๗
➤ เอกสารประกอบรายการบันทึกบัญชี	๑๑
➤ การจัดทำรายงานรายรับและรายจ่าย	๑๗
➤ การยื่นบัญชีรายรับและรายจ่ายในการเลือกตั้ง	๒๒
➤ ตัวอย่าง	๒๓
พรรคการเมืองที่ส่งผู้สมัครรับเลือกตั้งสมาชิกสภาผู้แทนราษฎร แบบบัญชีรายชื่อ	๓๙
➤ รายรับและรายจ่ายในการเลือกตั้ง	๓๙
➤ บัญชีรายรับและรายจ่าย	๔๑
➤ เอกสารประกอบรายการบันทึกบัญชี	๔๕
➤ การจัดทำรายงานรายรับและรายจ่าย	๕๑
➤ การยื่นบัญชีรายรับและรายจ่ายในการเลือกตั้ง	๕๖
➤ ตัวอย่าง	๕๗
ภาคผนวก	๗๓
ระเบียบและประกาศที่เกี่ยวข้อง	๗๕
➤ ระเบียบคณะกรรมการการเลือกตั้งว่าด้วยแบบบัญชีรายรับและรายจ่ายในการเลือกตั้งสมาชิกสภาผู้แทนราษฎร พ.ศ. ๒๕๖๖	๗๗
➤ ระเบียบคณะกรรมการการเลือกตั้งว่าด้วยจำนวน หลักเกณฑ์ วิธีการ และเงื่อนไขการให้ตามประเพณีหรือเมื่อมีเหตุอันสมควร และการยื่นคัดค้านเกี่ยวกับการบันทึกค่าใช้จ่ายในการเลือกตั้งสมาชิกสภาผู้แทนราษฎรครั้งต่อไป พ.ศ. ๒๕๖๑ และที่แก้ไขเพิ่มเติม	๑๐๕
➤ ประกาศคณะกรรมการการเลือกตั้ง เรื่อง การกำหนดจำนวนเงินค่าใช้จ่ายในการเลือกตั้งสมาชิกสภาผู้แทนราษฎร พ.ศ. ๒๕๖๖	๑๑๕
➤ ประกาศคณะกรรมการการเลือกตั้ง เรื่อง ประเภทของค่าใช้จ่ายในการเลือกตั้งสมาชิกสภาผู้แทนราษฎร พ.ศ. ๒๕๖๑	๑๑๗

การจัดทำบัญชีรายรับและรายจ่าย ในการเลือกตั้งสมาชิกสภาผู้แทนราษฎร

วัตถุประสงค์

๑. เพื่อให้มีการบันทึกควบคุมการรับจ่ายเงิน ทรัพย์สิน หรือประโยชน์อื่นใด ในการเลือกตั้งของผู้สมัครรับเลือกตั้งสมาชิกสภาผู้แทนราษฎรแบบแบ่งเขตเลือกตั้งและพรรคการเมืองที่ส่งผู้สมัครรับเลือกตั้งสมาชิกสภาผู้แทนราษฎรแบบบัญชีรายชื่อ เป็นไปตามกฎหมาย ระเบียบ และประกาศที่เกี่ยวข้องกับการเลือกตั้งสมาชิกสภาผู้แทนราษฎรกำหนด และเป็นไปในแนวทางเดียวกัน

๒. เพื่อให้การจัดทำบัญชีรายรับและรายจ่ายในการเลือกตั้งสมาชิกสภาผู้แทนราษฎรของผู้สมัครรับเลือกตั้งสมาชิกสภาผู้แทนราษฎรแบบแบ่งเขตเลือกตั้งและพรรคการเมืองที่ส่งผู้สมัครรับเลือกตั้งสมาชิกสภาผู้แทนราษฎรแบบบัญชีรายชื่อ เป็นไปอย่างถูกต้อง มีเอกสารหลักฐานให้ตรวจสอบครบถ้วนตามความเป็นจริง และจัดส่งบัญชีรายรับและรายจ่ายในการเลือกตั้ง ภายในระยะเวลาตามที่กฎหมายกำหนด

หลักการและขอบเขต

ผู้สมัครรับเลือกตั้งสมาชิกสภาผู้แทนราษฎรแบบแบ่งเขตเลือกตั้งแต่ละคน และหัวหน้าพรรคการเมืองที่ส่งผู้สมัครรับเลือกตั้งสมาชิกสภาผู้แทนราษฎรแบบบัญชีรายชื่อ มีหน้าที่ในการจัดทำบัญชีรายรับและรายจ่ายในการเลือกตั้งสมาชิกสภาผู้แทนราษฎร โดยการบันทึกบัญชีทุกรายการต้องมีเอกสารหลักฐานประกอบการลงรายการ รวมทั้งจัดทำรายงานรายรับและรายจ่าย และสรุปยอดรวมการใช้จ่ายในการเลือกตั้ง ตามแบบที่คณะกรรมการการเลือกตั้งกำหนด ซึ่งอย่างน้อยต้องประกอบด้วยค่าใช้จ่ายทั้งหมดที่ได้จ่ายไปแล้วและที่ยังค้างชำระ รวมทั้งเอกสารหลักฐานที่เกี่ยวข้องให้ถูกต้องครบถ้วนตามความเป็นจริงและต้องลงลายมือชื่อรับรองความถูกต้องครบถ้วนของบัญชีรายรับและรายจ่ายในการเลือกตั้งสมาชิกสภาผู้แทนราษฎรเพื่อยื่นต่อเลขาธิการคณะกรรมการการเลือกตั้งหรือผู้อำนวยการสำนักงานคณะกรรมการการเลือกตั้งประจำจังหวัดหรือกรุงเทพมหานคร แล้วแต่กรณี ด้วยตนเอง หรือมอบอำนาจเป็นหนังสือให้ผู้อื่นยื่นแทน ภายใน ๙๐ วัน นับจากวันเลือกตั้ง

ตัวอย่าง การนับวันในการยื่นบัญชีรายรับและรายจ่ายในการเลือกตั้ง ดังนี้

กำหนดให้วันเลือกตั้งตรงกับวันอาทิตย์ที่ ๘ กุมภาพันธ์ ๒๕๖๙

วันที่ ๙ - ๒๘ กุมภาพันธ์ ๒๕๖๙ จำนวน ๒๐ วัน

วันที่ ๑ - ๓๑ มีนาคม ๒๕๖๙ จำนวน ๓๑ วัน

วันที่ ๑ - ๓๐ เมษายน ๒๕๖๙ จำนวน ๓๐ วัน

วันที่ ๑ - ๙ พฤษภาคม ๒๕๖๙ จำนวน ๙ วัน

จำนวน ๙๐ วัน

กำหนดเวลา ๙๐ วัน นับจากวันเลือกตั้ง ตรงกับวันเสาร์ที่ ๙ พฤษภาคม ๒๕๖๙ แต่เนื่องจากตรงกับวันหยุดราชการ ผู้สมัครรับเลือกตั้งสมาชิกสภาผู้แทนราษฎรแบบแบ่งเขตเลือกตั้ง และหัวหน้าพรรคการเมืองที่ส่งผู้สมัครรับเลือกตั้งสมาชิกสภาผู้แทนราษฎรแบบบัญชีรายชื่อ สามารถยื่นบัญชีรายรับและรายจ่ายในการเลือกตั้งได้วันสุดท้าย ในวันจันทร์ที่ ๑๑ พฤษภาคม ๒๕๖๙

ระยะเวลาในการคำนวณค่าใช้จ่ายในการเลือกตั้ง

การเลือกตั้งสมาชิกสภาผู้แทนราษฎรเป็นการเลือกตั้งทั่วไปในปี พ.ศ. ๒๕๖๖ ครั้งนี้ เป็นการเลือกตั้งทั่วไปอันเนื่องมาจากการยุบสภา ซึ่งผู้สมัครรับเลือกตั้งสมาชิกสภาผู้แทนราษฎร แบบแบ่งเขตเลือกตั้งแต่ละคน ต้องใช้จ่ายในการเลือกตั้งไม่เกิน ๑,๙๐๐,๐๐๐ บาท และพรรคการเมืองที่ส่ง ผู้สมัครรับเลือกตั้งสมาชิกสภาผู้แทนราษฎรแบบบัญชีรายชื่อ ต้องใช้จ่ายในการเลือกตั้งไม่เกิน ๔๔,๐๐๐,๐๐๐ บาท

กรณีที่ผู้สมัครรับเลือกตั้งสมาชิกสภาผู้แทนราษฎรแบบบัญชีรายชื่อผู้ใดของพรรคการเมือง ได้ใช้จ่ายไปเพื่อการเลือกตั้งเป็นจำนวนเท่าใด ให้นำมารวมเป็นค่าใช้จ่ายของพรรคการเมืองด้วย

การคำนวณค่าใช้จ่ายในการเลือกตั้ง ให้คำนวณตามค่าใช้จ่ายที่ใช้จ่ายจริงในการเลือกตั้ง สมาชิกสภาผู้แทนราษฎร ดังต่อไปนี้

(๑) ค่าใช้จ่ายในการเลือกตั้ง ตามมาตรา ๖๕ แห่งพระราชบัญญัติประกอบรัฐธรรมนูญว่าด้วยการเลือกตั้งสมาชิกสภาผู้แทนราษฎร พ.ศ. ๒๕๖๑ ซึ่งเป็นค่าใช้จ่ายเกี่ยวกับการเลือกตั้งที่เกิดขึ้นในระยะเวลา ตั้งแต่วันที่ ๑๕ พฤษภาคม ๒๕๖๖ (หลังวันเลือกตั้งครั้งที่ผ่านมา ซึ่งมีการเลือกตั้งเมื่อวันที่ ๑๔ พฤษภาคม ๒๕๖๖) ไปจนถึงก่อนวันที่ยุบสภา คือวันที่ ๑๑ ธันวาคม ๒๕๖๘ ถือเป็นค่าใช้จ่ายในการเลือกตั้งครั้งต่อไป (ถ้ามี) ต้องนำมารวมคำนวณเป็นค่าใช้จ่ายในการเลือกตั้งด้วย

(๒) ค่าใช้จ่ายในการเลือกตั้ง ที่เกิดขึ้นในระยะเวลาตั้งแต่วันที่ยุบสภา คือวันที่ ๑๒ ธันวาคม ๒๕๖๘ ไปจนถึงวันเลือกตั้ง คือวันที่ ๘ กุมภาพันธ์ ๒๕๖๙

โดยนำค่าใช้จ่ายในการเลือกตั้ง (๑) และ (๒) มารวมคำนวณเป็นค่าใช้จ่ายในการเลือกตั้ง สมาชิกสภาผู้แทนราษฎร ครั้งนี้

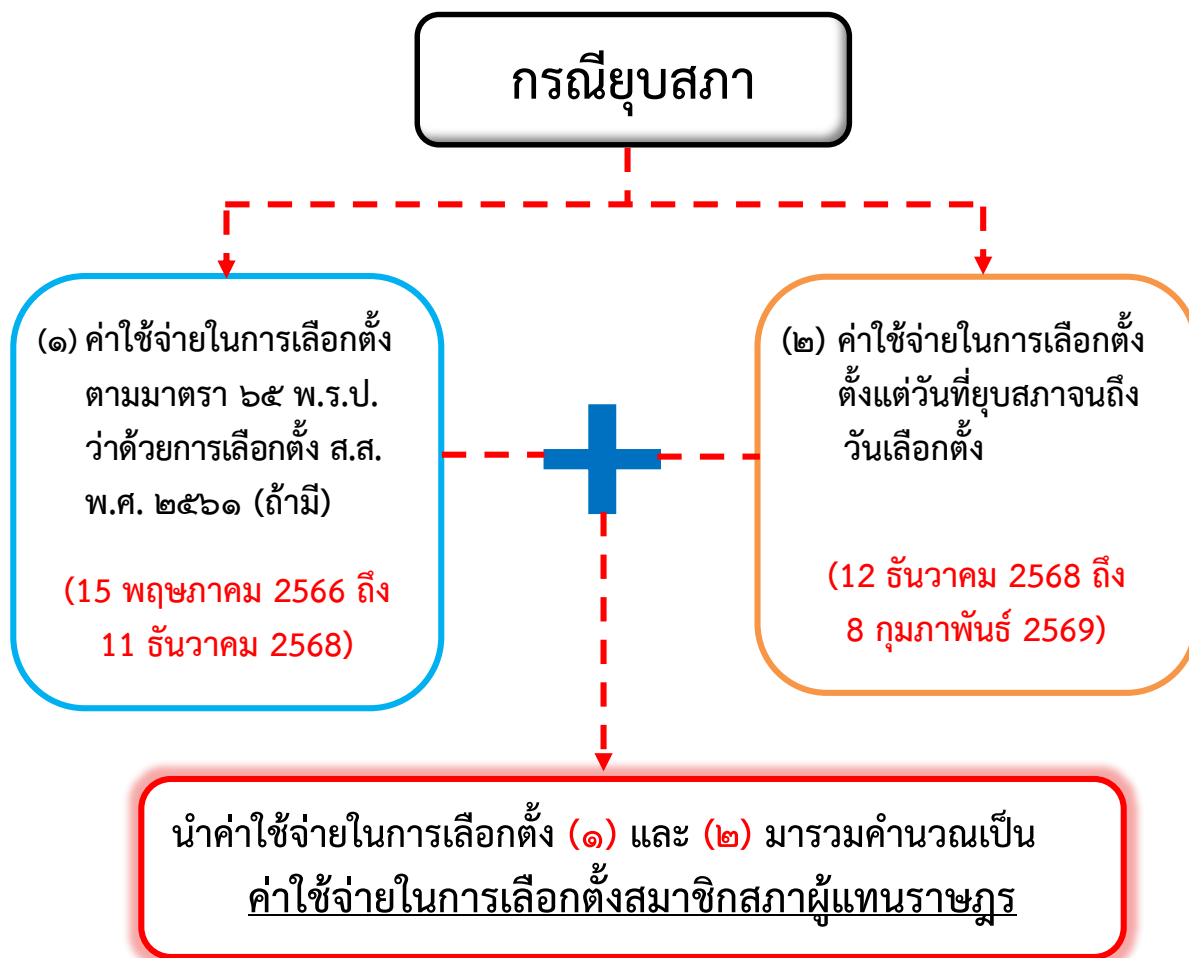

แผนผัง การบันทึกบัญชีรายรับและรายจ่ายในการเลือกตั้งสมาชิกสภาผู้แทนราษฎร

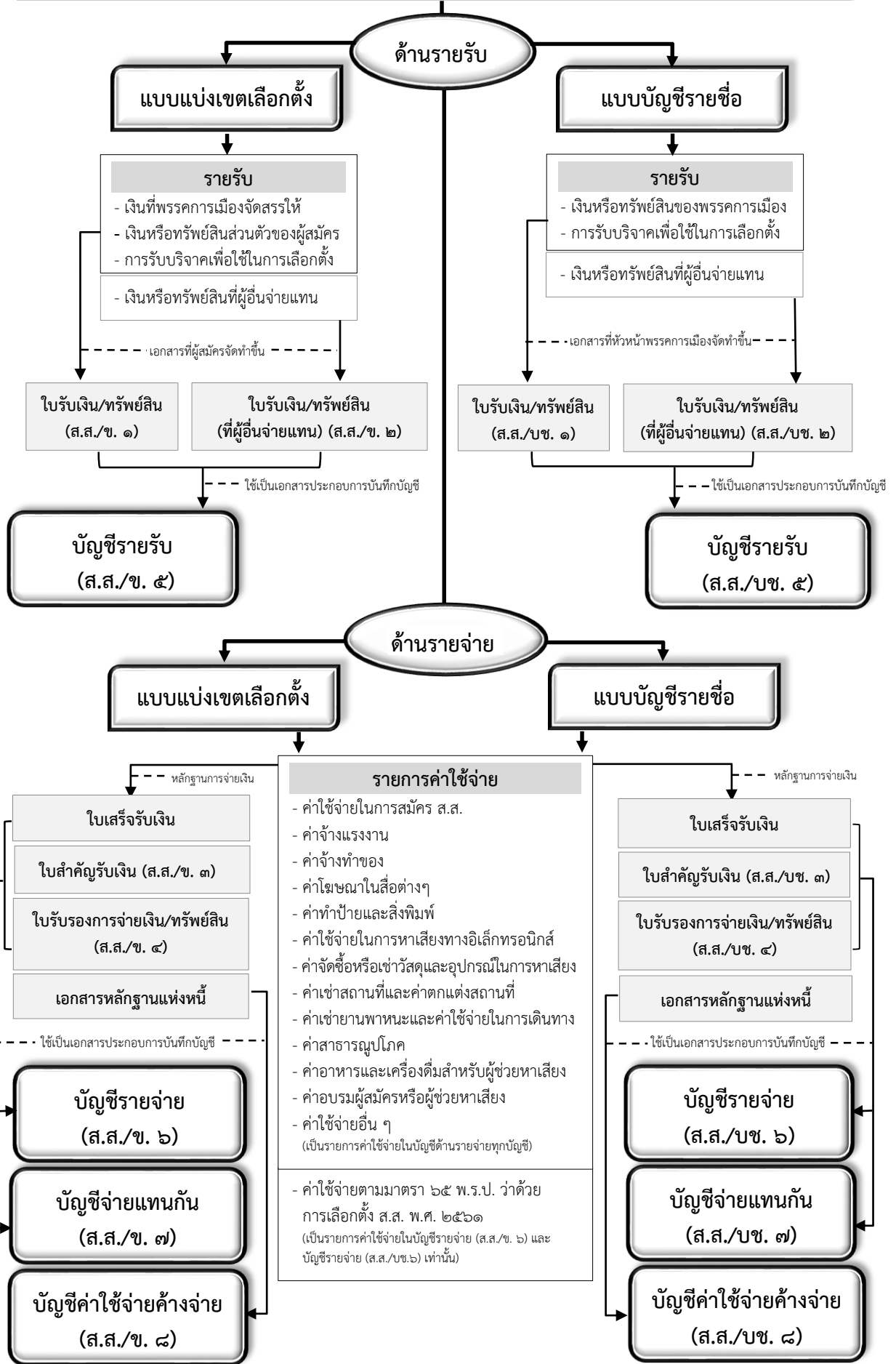

แผนผัง การยื่นบัญชีรายรับและรายจ่ายในการเลือกตั้งสมาชิกสภาผู้แทนราษฎร

๙ กุมภาพันธ์ ๒๕๖๙ ถึง ๙ พฤษภาคม ๒๕๖๙
 *แต่เนื่องจาก ๙ พฤษภาคม ๒๕๖๙ เป็นวันหยุดราชการ
 จึงยื่นบัญชีรายรับและรายจ่าย วันสุดท้ายคือ ๑๑ พฤษภาคม ๒๕๖๙

**การยื่นบัญชีรายรับและรายจ่าย
ภายใน ๙๐ วัน
นับจากวันเลือกตั้ง**

แบบแบ่งเขตเลือกตั้ง

แบบบัญชีรายชื่อ

- เอกสารการยื่นบัญชีรายรับและรายจ่าย**
๑. แบบสรุปค่าใช้จ่ายในการเลือกตั้งและแบบรายการเอกสารนำส่ง (ส.ส./ข. ๑๐)
 ๒. รายงานรายรับและรายจ่าย (ส.ส./ข. ๙)
 ๓. บัญชีรายรับ (ส.ส./ข. ๕)
 ๔. บัญชีรายจ่าย (ส.ส./ข. ๖)
 ๕. บัญชีจ่ายแทนกัน (ส.ส./ข. ๗)
 ๖. บัญชีค่าใช้จ่ายค้ำจ่าย (ส.ส./ข. ๘)

ข้อ ๑ และ ข้อ ๒
จัดทำอย่างละ ๒ ชุด

- เอกสารการยื่นบัญชีรายรับและรายจ่าย**
๑. แบบสรุปค่าใช้จ่ายในการเลือกตั้งและแบบรายการเอกสารนำส่ง (ส.ส./บข. ๑๐)
 ๒. รายงานรายรับและรายจ่าย (ส.ส./บข. ๙)
 ๓. บัญชีรายรับ (ส.ส./บข. ๕)
 ๔. บัญชีรายจ่าย (ส.ส./บข. ๖)
 ๕. บัญชีจ่ายแทนกัน (ส.ส./บข. ๗)
 ๖. บัญชีค่าใช้จ่ายค้ำจ่าย (ส.ส./บข. ๘)

บัญชีข้อ ๓ - ๖ ต้องแนบเอกสารหลักฐานประกอบรายการบัญชีให้ถูกต้องครบถ้วน

**ผู้อำนวยการสำนักงาน
กกต.ประจำจังหวัด หรือ
กรุงเทพมหานคร**

**เลขาธิการ
คณะกรรมการการเลือกตั้ง**

หมายเหตุ : กรณีที่ผู้สมัครรับเลือกตั้งสมาชิกสภาผู้แทนราษฎรแบบแบ่งเขตเลือกตั้ง และหัวหน้าพรรคการเมืองที่ส่งผู้สมัครรับเลือกตั้งสมาชิกสภาผู้แทนราษฎรแบบบัญชีรายชื่อ มอบอำนาจให้ผู้อื่นยื่นบัญชีรายรับและรายจ่ายในการเลือกตั้งแทน ต้องแนบหนังสือมอบอำนาจพร้อมติดอากรแสตมป์ (๓๐ บาท) และสำเนาบัตรประจำตัวประชาชนของผู้มอบอำนาจและผู้รับมอบอำนาจ พร้อมลงลายมือชื่อรับรองสำเนาถูกต้อง

ผู้สมัครรับเลือกตั้งสมาชิกสภาผู้แทนราษฎร แบบแบ่งเขตเลือกตั้ง

ผู้สมัครรับเลือกตั้งสมาชิกสภาผู้แทนราษฎรแบบแบ่งเขตเลือกตั้งแต่ละคน ต้องใช้จ่ายในการเลือกตั้งสมาชิกสภาผู้แทนราษฎรไม่เกิน ๑,๙๐๐,๐๐๐ บาท และมีหน้าที่ในการจัดทำบัญชีรายรับและรายจ่ายในการเลือกตั้ง รวมทั้งจัดทำรายงานรายรับและรายจ่าย และสรุปรายยอดรวมการใช้จ่ายในการเลือกตั้งตามแบบที่คณะกรรมการการเลือกตั้งกำหนด ซึ่งอย่างน้อยต้องประกอบด้วยค่าใช้จ่ายทั้งหมดที่ได้จ่ายไปแล้วและที่ยังค้างชำระ รวมทั้งเอกสารหลักฐานที่เกี่ยวข้องให้ถูกต้องครบถ้วนตามความเป็นจริงและต้องลงลายมือชื่อรับรองความถูกต้องครบถ้วนของบัญชีรายรับและรายจ่ายในการเลือกตั้งนั้น เพื่อยื่นต่อผู้อำนวยการสำนักงานคณะกรรมการการเลือกตั้งประจำจังหวัดหรือกรุงเทพมหานคร แล้วแต่กรณี ด้วยตนเองหรือมอบอำนาจเป็นหนังสือให้ผู้อื่นยื่นแทน ภายใน ๙๐ วัน นับจากวันเลือกตั้ง

การจัดทำบัญชีรายรับและรายจ่ายในการเลือกตั้งของผู้สมัครรับเลือกตั้งสมาชิกสภาผู้แทนราษฎรแบบแบ่งเขตเลือกตั้ง มีรายละเอียดและขั้นตอนดังนี้

๑. รายรับและรายจ่ายในการเลือกตั้ง

๑.๑ รายรับในการเลือกตั้ง

การรับเงิน ทรัพย์สิน หรือประโยชน์อื่นใด ที่ได้รับมาเพื่อใช้จ่ายในการเลือกตั้งของผู้สมัครรับเลือกตั้งสมาชิกสภาผู้แทนราษฎรแบบแบ่งเขตเลือกตั้ง ได้แก่

- (๑) เงินที่พรรคการเมืองจัดสรรให้
- (๒) เงินหรือทรัพย์สินส่วนตัวของผู้สมัคร
- (๓) การรับบริจาคเพื่อใช้ในการเลือกตั้ง
- (๔) เงินหรือทรัพย์สินที่มีผู้จ่ายหรือรับว่าจะจ่ายแทน

กรณีผู้สมัครรับเลือกตั้งสมาชิกสภาผู้แทนราษฎรแบบแบ่งเขตเลือกตั้งได้รับบริจาคเงิน ทรัพย์สิน หรือประโยชน์อื่นใดที่มีมูลค่ารวมกันแล้ว เกิน ๑๐,๐๐๐ บาทต่อวัน โดยผู้บริจาคประสงค์จะบริจาคให้เพื่อประโยชน์ในการดำเนินกิจกรรมทางการเมืองของผู้สมัครรับเลือกตั้งสมาชิกสภาผู้แทนราษฎรแบบแบ่งเขตเลือกตั้งผู้นั้นหรือเพื่อใช้ในการเลือกตั้ง ต้องแจ้งให้คณะกรรมการการเลือกตั้งทราบภายใน ๗ วัน นับแต่วันที่ได้รับบริจาค ตามวิธีการที่คณะกรรมการการเลือกตั้งกำหนด

ในกรณีที่ผู้สมัครรับเลือกตั้งสมาชิกสภาผู้แทนราษฎรแบบแบ่งเขตเลือกตั้งมีเหตุสงสัยว่าเงิน ทรัพย์สิน หรือประโยชน์อื่นใดที่ตนได้รับเป็นไปเพื่อประโยชน์ในการดำเนินกิจกรรมทางการเมือง หรือเพื่อใช้ในการเลือกตั้ง หรือไม่ ให้ส่งเรื่องให้คณะกรรมการการเลือกตั้งวินิจฉัย

หมายเหตุ : การรับบริจาคเงิน ทรัพย์สิน หรือประโยชน์อื่นใด **ทุกครั้ง** ต้องปฏิบัติตามมาตรา ๖๘ แห่งพระราชบัญญัติประกอบรัฐธรรมนูญว่าด้วยพรรคการเมือง พ.ศ. ๒๕๖๐ ประกอบข้อ ๕๐ ของระเบียบคณะกรรมการการเลือกตั้งว่าด้วยพรรคการเมือง พ.ศ. ๒๕๖๓

๑.๒ รายจ่ายในการเลือกตั้ง

คณะกรรมการการเลือกตั้งได้กำหนดตัวอย่างประเภทค่าใช้จ่ายในการเลือกตั้งของผู้สมัครรับเลือกตั้งสมาชิกสภาผู้แทนราษฎร ตามประกาศคณะกรรมการการเลือกตั้ง เรื่อง ประเภทของค่าใช้จ่ายในการเลือกตั้งสมาชิกสภาผู้แทนราษฎร พ.ศ. ๒๕๖๑ ดังนี้

(๑) ค่าใช้จ่ายในการสมัครรับเลือกตั้ง เช่น ค่าสมัครรับเลือกตั้ง และค่าใช้จ่ายอื่น ๆ ที่เกี่ยวข้องกับการสมัครรับเลือกตั้ง เป็นต้น

(๒) ค่าจ้างแรงงาน เช่น ค่าจ้างผู้ช่วยหาเสียง ค่าจ้างในการปิดป้ายโฆษณาหาเสียง ค่าจ้างแจกใบปลิว แผ่นพับ รวมทั้งค่าจ้างแรงงานอื่น ๆ ที่เกี่ยวข้องกับการเลือกตั้ง และไม่มีพฤติการณ์ที่สื่อไปในทางกระทำความผิดกฎหมายเลือกตั้ง เป็นต้น

(๓) ค่าจ้างทำของ เช่น ค่าจ้างทำเสื้อแจ็กเก็ต หมวก และเสื้อยืด หรืออื่น ๆ สำหรับผู้ช่วยหาเสียง เป็นต้น

(๔) ค่าโฆษณาในสื่อต่าง ๆ เช่น ค่าสื่อสิ่งพิมพ์ต่าง ๆ ค่าผลิตสื่อ เพื่อการออกอากาศ รวมถึงค่าโฆษณาอื่นที่เป็นการกระทำการหาเสียงเลือกตั้ง เป็นต้น

(๕) ค่าจัดทำป้าย เอกสาร สิ่งพิมพ์ต่าง ๆ ที่ใช้ในการโฆษณาหาเสียง

(๖) ค่าใช้จ่ายในการหาเสียงทางอิเล็กทรอนิกส์ หรือค่าบริการทางอิเล็กทรอนิกส์ เช่น เฟซบุ๊ก ไลน์ ทวิตเตอร์ ยูทูบ อินสตราแกรม กูเกิ้ล แอปพลิเคชั่น เป็นต้น

(๗) ค่าจัดซื้อหรือเช่าวัสดุ และอุปกรณ์สำหรับใช้ในการหาเสียงเลือกตั้ง

(๘) ค่าเช่าสถานที่ และค่าตกแต่งสถานที่ เช่น ค่าเช่าสำนักงานเพื่อเป็นศูนย์รณรงค์หาเสียงเลือกตั้ง ค่าเช่าสถานที่เพื่อปราศรัยหาเสียง เป็นต้น

(๙) ค่าเช่ายานพาหนะ ค่าน้ำมันเชื้อเพลิง หรือค่าใช้จ่ายในการเดินทาง เช่น ค่าจ้างเหมารถยนต์ เรือยนต์หรือยานพาหนะอื่น ๆ ค่าน้ำมันเชื้อเพลิงเพื่อการหาเสียงเลือกตั้ง ค่าเช่าที่พัก เป็นต้น

(๑๐) ค่าสาธารณูปโภค เช่น ค่าไฟฟ้า ค่าน้ำประปา ค่าโทรศัพท์ ค่าบริการทางไปรษณีย์ ค่าถ่ายเอกสาร เป็นต้น

(๑๑) ค่าอาหารและเครื่องดื่ม สำหรับผู้ช่วยหาเสียง

(๑๒) ค่าอบรมผู้สมัครหรือผู้ช่วยหาเสียง

(๑๓) ค่าใช้จ่ายอื่น ๆ ที่เกี่ยวข้องกับการเลือกตั้งซึ่งไม่ขัดต่อกฎหมาย หรือเป็นเหตุให้การเลือกตั้งไม่สุจริตและเที่ยงธรรม

กรณีมีค่าใช้จ่ายในการเลือกตั้ง ตามมาตรา ๖๕ แห่งพระราชบัญญัติประกอบรัฐธรรมนูญว่าด้วยการเลือกตั้งสมาชิกสภาผู้แทนราษฎร พ.ศ. ๒๕๖๑ ซึ่งเป็นค่าใช้จ่ายเกี่ยวกับการเลือกตั้งที่เกิดขึ้นในระยะเวลาตั้งแต่วันที่ ๑๕ พฤษภาคม ๒๕๖๖ (หลังวันเลือกตั้งครั้งที่ผ่านมา เมื่อวันที่ ๑๔ พฤษภาคม ๒๕๖๖) ไปจนถึงก่อนวันที่ยุบสภา คือวันที่ ๑๑ ธันวาคม ๒๕๖๘ ถือเป็นค่าใช้จ่ายในการเลือกตั้งครั้งต่อไป ต้องนำมารวมคำนวณเป็นค่าใช้จ่ายในการเลือกตั้งด้วย

กรณีมีค่าใช้จ่ายค้างจ่าย ซึ่งเป็นค่าใช้จ่ายเกี่ยวกับการเลือกตั้งที่เกิดขึ้นในระยะเวลาตั้งแต่วันที่ยุบสภา คือวันที่ ๑๒ ธันวาคม ๒๕๖๘ ไปจนถึงวันเลือกตั้ง คือวันที่ ๘ กุมภาพันธ์ ๒๕๖๙ และผู้สมัครรับเลือกตั้งสมาชิกสภาผู้แทนราษฎรแบบแบ่งเขตเลือกตั้งได้รับสินค้าหรือบริการจากผู้ประกอบการแล้ว แต่ยังไม่ได้นำมาจ่ายค่าสินค้าหรือบริการให้กับผู้ประกอบการหรือผู้มีสิทธิรับเงินภายในวันเลือกตั้ง ถือเป็นค่าใช้จ่ายค้างจ่าย ต้องนำมารวมคำนวณเป็นค่าใช้จ่ายในการเลือกตั้งด้วย

๒.๔ บัญชีค่าใช้จ่ายค้ำจ่าย (ส.ส./ข. ๘)

ใช้บันทึกกรณีมีค่าใช้จ่ายค้ำจ่าย ซึ่งเป็นค่าใช้จ่ายเกี่ยวกับการเลือกตั้งที่เกิดขึ้นในระยะเวลาตั้งแต่วันที่ยุบสภา คือวันที่ ๑๒ ธันวาคม ๒๕๖๘ ไปจนถึงวันเลือกตั้ง คือวันที่ ๘ กุมภาพันธ์ ๒๕๖๙ ซึ่งผู้สมัครรับเลือกตั้งสมาชิกสภาผู้แทนราษฎรแบบแบ่งเขตเลือกตั้งได้รับสินค้าหรือบริการจากผู้ประกอบการแล้ว แต่ยังไม่ได้จ่ายค่าสินค้าหรือบริการให้กับผู้ประกอบการหรือผู้มีสิทธิรับเงินภายในวันเลือกตั้ง โดยบันทึกบัญชีแยกตามรายการค่าใช้จ่ายค้ำจ่าย ตามแบบที่กำหนด

ส.ส./ข. ๘

บัญชีค่าใช้จ่ายค้ำจ่าย

ผู้สมัครรับเลือกตั้งสมาชิกสภาผู้แทนราษฎร แบบแบ่งเขตเลือกตั้ง ชื่อ..... หมายเลข..... เขตเลือกตั้งที่..... จังหวัด.....

พรรค..... ได้จัดทำบัญชีค่าใช้จ่ายค้ำจ่าย ตามรายละเอียดดังต่อไปนี้

ว/ด/ป	เลขที่เอกสาร	รายการ	รายการค่าใช้จ่ายค้ำจ่าย											รวม			
			คชจ. ในการสมัคร	ค้ำจ่ายแรงงาน	ค้ำจ่ายค่าเช่า	ค่าโฆษณาในสื่อต่างๆ	ค่าวิทยุและสิ่งพิมพ์	คชจ. ในการหาเสียง	ค่าสื่อหรือเช่าวิทยุและอุปกรณ์ในการหาเสียง	ค่าเช่าสถานที่และค่าตกแต่งสถานที่	ค่าเช่ายานพาหนะและ คชจ. ในการเดินทาง	ค่าสาธารณูปโภค	ค่าอาหารและเครื่องดื่มสำหรับ ส.ส./ข. และ ส.ส. พรรค		ค่าขนมอบหรือขนมหวาน	คชจ. อื่นๆ	
๑	๒	๓															
																	๕
		รวมทั้งสิ้น															

ลงชื่อ..... ผู้สมัคร
(.....)
วันที่...../...../.....

หน้าที่.....จาก.....หน้า

การบันทึกบัญชีค่าใช้จ่ายค้ำจ่าย (ส.ส./ข. ๘) (ตัวอย่างหน้า ๓๘) ให้ผู้สมัครรับเลือกตั้งสมาชิกสภาผู้แทนราษฎรแบบแบ่งเขตเลือกตั้ง ใส่เครื่องหมาย ✓ ลงในช่อง ระบุชื่อ หมายเลข เขตเลือกตั้งที่ จังหวัด พรรคการเมืองที่สังกัด และผู้สมัครต้องลงลายมือชื่อรับรองบัญชีค่าใช้จ่ายค้ำจ่ายด้วย โดยการบันทึกบัญชีต้องบันทึกข้อมูลให้ถูกต้องครบถ้วน ตามรายละเอียดดังต่อไปนี้

- ๑) วัน เดือน ปี ที่เกิดรายการค่าใช้จ่ายในการเลือกตั้ง แต่ยังไม่ได้จ่ายค่าสินค้าหรือบริการนั้น
- ๒) เลขที่เอกสาร ที่ใช้ประกอบการบันทึกรายการ
- ๓) รายการ บันทึกคำอธิบายรายการที่เกิดขึ้นในวันนั้น ๆ
- ๔) รายการค่าใช้จ่ายค้ำจ่าย ให้บันทึกจำนวนเงินค่าใช้จ่ายค้ำจ่ายที่ผู้สมัครรับเลือกตั้งสมาชิกสภาผู้แทนราษฎรแบบแบ่งเขตเลือกตั้ง ยังไม่ได้จ่ายค่าสินค้าหรือบริการให้กับผู้ประกอบการหรือผู้มีสิทธิรับเงินภายในวันเลือกตั้ง โดยแยกตามรายการค่าใช้จ่ายค้ำจ่าย
- ๕) รวม ให้แสดงจำนวนเงินยอดรวมในแต่ละรายการที่เกิดขึ้นเป็นรายวัน
- ๖) รวมทั้งสิ้น ให้แสดงจำนวนเงินยอดรวมตั้งแต่วางแรกจนถึงรายการสุดท้าย แยกตามรายการค่าใช้จ่ายค้ำจ่าย เมื่อสิ้นรอบระยะเวลาบัญชี (วันเลือกตั้ง)

๓. เอกสารประกอบการบันทึกบัญชี

การบันทึกบัญชีทุกรายการของผู้สมัครรับเลือกตั้งสมาชิกสภาผู้แทนราษฎรแบบแบ่งเขตเลือกตั้ง จะต้องมียกสารที่ใช้เป็นหลักฐานประกอบการบันทึกรายการทั้งด้านรายรับและด้านรายจ่าย ดังนี้

๓.๑ เอกสารประกอบบัญชีด้านรายรับ

๓.๑.๑ ใบรับเงิน/ทรัพย์สิน (ส.ส./ข. ๑)

เป็นเอกสารที่ผู้สมัครรับเลือกตั้งสมาชิกสภาผู้แทนราษฎรแบบแบ่งเขตเลือกตั้งจัดทำขึ้นตามแบบที่กำหนด เพื่อใช้เป็นหลักฐานประกอบการบันทึกรายการรับเงิน/ทรัพย์สิน ได้แก่

- เงินที่พรรคการเมืองจัดสรรให้
- เงินหรือทรัพย์สินส่วนตัวของผู้สมัคร
- การรับบริจาคเพื่อใช้ในการเลือกตั้ง

ส.ส./ข. ๑

ใบรับเงิน/ทรัพย์สิน

เลขที่.....

วันที่.....เดือน.....พ.ศ.....

ข้าพเจ้า.....นามสกุล.....

ผู้สมัครรับเลือกตั้งสมาชิกสภาผู้แทนราษฎร แบบแบ่งเขตเลือกตั้ง หมายเลข.....เขตเลือกตั้งที่.....

จังหวัด.....พรรค.....อยู่บ้านเลขที่.....หมู่ที่.....

ซอย.....ถนน.....ตำบล/แขวง.....อำเภอ/เขต.....

จังหวัด.....ได้รับเงิน/ทรัพย์สิน สำหรับใช้ในการเลือกตั้งตามรายละเอียดดังต่อไปนี้

- เงินสด
- เช็คธนาคาร.....สาขา.....หมายเลข.....
- อื่นๆ (รายการเทียบเท่าเงินสด) (ระบุ).....
จำนวนเงิน.....บาท (.....)
- ทรัพย์สิน (ระบุ).....คำนวณเป็นจำนวนเงิน.....บาท

- จาก
- เงินที่พรรคการเมืองจัดสรรให้
 - เงินหรือทรัพย์สินส่วนตัวของผู้สมัคร
 - การรับบริจาคเพื่อใช้ในการเลือกตั้ง

(ลงชื่อ).....ผู้สมัคร

(.....)

หมายเหตุ : การรับบริจาคเพื่อใช้ในการเลือกตั้ง ต้องปฏิบัติให้เป็นไปตามมาตรา ๖๘ แห่งพระราชบัญญัติประกอบรัฐธรรมนูญว่าด้วยพรรคการเมือง พ.ศ. ๒๕๖๐ ประกอบข้อ ๕๐ ของระเบียบคณะกรรมการการเลือกตั้งว่าด้วยพรรคการเมือง พ.ศ. ๒๕๖๓

๓.๒ เอกสารประกอบบัญชีด้านรายจ่าย

๓.๒.๑ ใบเสร็จรับเงิน

เป็นเอกสารที่ต้องเรียกจากผู้รับเงินทุกครั้งที่มีการจ่ายเงิน เพื่อใช้เป็นหลักฐานประกอบการบันทึกรายการ ซึ่งต้องมีสาระสำคัญตามที่ประมวลรัษฎากรกำหนด ได้แก่

- ๑) ชื่อร้าน สถานที่ตั้งหรือที่ทำการของผู้ประกอบการ
- ๒) เลขประจำตัวผู้เสียภาษีอากรของผู้ประกอบการ
- ๓) เลขที่/เล่มที่ ของใบเสร็จรับเงิน
- ๔) วัน เดือน ปี ที่ออกใบเสร็จรับเงิน
- ๕) ชื่อ ที่อยู่ ของผู้ซื้อสินค้าหรือบริการ หรือผู้ว่าจ้าง
- ๖) รายการแสดงการรับเงิน
- ๗) จำนวนเงินทั้งตัวเลขและตัวอักษรต้องตรงกัน
- ๘) ลายมือชื่อของผู้รับเงิน

ตัวอย่าง

เล่มที่ 12
เลขที่ 25 ๓

๑ → **AB** **โฟโต้**
ใบเสร็จรับเงิน/ใบกำกับภาษี

วันที่ 22 ธันวาคม 2568 ๔

ที่อยู่ : 12/3 หมู่ที่ 3 ถนนมีทรัพย์ แขวงรุ่งเรือง เขตจตุรัส จังหวัดกรุงเทพมหานคร
โทร. 02-345-1232

เลขประจำตัวผู้เสียภาษี 0-1055-51255-55-5 ๒

ได้รับเงินจาก : นายรักชาติ ทำดี ๕

ที่อยู่ : 34/5 หมู่ที่ 6 ถนนมีทรัพย์ แขวงรุ่งเรือง เขตจตุรัส จังหวัดกรุงเทพมหานคร
เลขประจำตัวประชาชน 1-1002-01221-55-6

ลำดับที่	รายการ	จำนวน	ราคา/หน่วย	จำนวนเงิน (บาท)	
1.	ค่าถ่ายรูป ๖	1 โหล	800	800	-
มูลค่าไม่รวมภาษี				747.67	-
ภาษีมูลค่าเพิ่ม 7 %				52.33	-
รวมทั้งสิ้น				800	-
จำนวนเงิน (-ตัวอักษร-) (-แปดร้อยบาทถ้วน-)					

ลงชื่อ เอบี ซีดี ผู้รับเงิน ๘
(นางสาวเอบี ซีดี)
พนักงานร้าน AB โฟโต้

๗ →

๓.๒.๒ ใบสำคัญรับเงิน (ส.ส./ข. ๓)

เป็นเอกสารที่ผู้สมัครรับเลือกตั้งสมาชิกสภาผู้แทนราษฎรแบบแบ่งเขตเลือกตั้งจัดทำขึ้นตามแบบที่กำหนด เพื่อใช้เป็นหลักฐานประกอบการบันทึกรายการ ในกรณีการจ่ายเงินที่ไม่สามารถเรียกใบเสร็จรับเงินจากผู้รับเงินได้ พร้อมแนบสำเนาบัตรประจำตัวประชาชนของผู้รับเงิน ซึ่งใบสำคัญรับเงินต้องมีสาระสำคัญ ได้แก่

- ๑) วัน เดือน ปี ที่ออกใบสำคัญรับเงิน
- ๒) ชื่อตัว ชื่อสกุล ของผู้รับเงิน
- ๓) ที่อยู่ของผู้รับเงิน
- ๔) ชื่อตัว ชื่อสกุล ของผู้จ่ายเงิน
- ๕) รายละเอียดการรับเงิน
- ๖) จำนวนเงินทั้งตัวเลขและตัวอักษรต้องตรงกัน
- ๗) ลายมือชื่อของผู้รับเงิน
- ๘) ลายมือชื่อของผู้จ่ายเงิน

ตัวอย่าง

ใบสำคัญรับเงิน

ส.ส./ข. ๓

เลขที่.....ชต-๐๖-๒๕.....

๑) วันที่.....๑๘.....เดือน.....มกราคม.....พ.ศ.....๒๕๖๙.....

๒) ข้าพเจ้า.....นายแดน.....นายแดน.....นามสกุล.....โชคดี.....
 เลขบัตรประจำตัวประชาชน.....๑-๑๐๑๒-๑๑๓๔๖-๕๖๗.....บ้านเลขที่.....๓๔/๕.....หมู่ที่.....๑.....ซอย.....
 ถนน.....ตำบล/แขวง.....ทุ่งสองห้อง.....อำเภอ/เขต.....หลักสี่.....
 จังหวัด.....กรุงเทพฯ.....หมายเลขโทรศัพท์.....๐๖๕-๖๗๕-๖๗๕๕.....

๓) ๔) ได้รับเงินจาก.....นายรักชาติ..หัวดี.....ผู้สมัครรับเลือกตั้ง
 สมาชิกสภาผู้แทนราษฎร แบบแบ่งเขตเลือกตั้ง หมายเลข.....๑๑.....เขตเลือกตั้งที่.....๓.....จังหวัด.....กรุงเทพฯ.....
 พรรค.....สร้างชีวิต.....ตามรายละเอียดดังต่อไปนี้

ลำดับที่	รายละเอียดการรับเงิน	จำนวนเงิน (บาท)
๑.	ค่าจ้างแรงงานผู้ช่วยหาเสียง (๑๕ วัน X ๔๐๐ บาท = ๖,๐๐๐ บาท)	๖,๐๐๐ -
รวมเงิน		๖,๐๐๐ -
จำนวนเงิน (-หกพันบาทถ้วน-)		

(ลงชื่อ).....นายแดน..โชคดี.....ผู้รับเงิน
 (.....นายแดน..โชคดี.....)

(ลงชื่อ).....นายรักชาติ..หัวดี.....ผู้จ่ายเงิน
 (.....นายรักชาติ..หัวดี.....)

(ใช้เป็นหลักฐานสำหรับบันทึกการจ่ายเงิน กรณีไม่สามารถเรียกใบเสร็จรับเงินได้เท่านั้น เช่น ค่าจ้างผู้ช่วยหาเสียง ค่าจ้างแรงงาน เป็นต้น พร้อมแนบสำเนาบัตรประจำตัวประชาชนของผู้รับเงิน)

๓.๒.๓ ใบรับรองการจ่ายเงิน/ทรัพย์สิน (ส.ส./ข. ๔)

เป็นเอกสารที่ผู้สมัครรับเลือกตั้งสมาชิกสภาผู้แทนราษฎรแบบแบ่งเขตเลือกตั้งจัดทำขึ้นตามแบบที่กำหนด เพื่อใช้เป็นหลักฐานประกอบการบันทึกรายการ ในกรณีการจ่ายเงินซึ่งเป็นรายจ่ายปลีกย่อยที่ไม่สามารถเรียกใบเสร็จรับเงินจากผู้รับเงินได้ หรือไม่สามารถจัดทำใบสำคัญรับเงินได้ เนื่องจากไม่มีผู้ลงนามรับเงิน รวมทั้งกรณีที่ผู้สมัครนำทรัพย์สินของตนเองหรือยินยอมให้บุคคลใด ๆ นำทรัพย์สินมาใช้ในการหาเสียงเลือกตั้ง ซึ่งใบรับรองการจ่ายเงิน/ทรัพย์สิน ต้องมีสาระสำคัญ ได้แก่

- ๑) วัน เดือน ปี ที่ออกใบรับรองการจ่ายเงิน/ทรัพย์สิน
- ๒) ชื่อตัว ชื่อสกุล ของผู้สมัคร ซึ่งเป็นผู้จ่ายเงิน/ทรัพย์สิน
- ๓) ที่อยู่ของผู้สมัคร ซึ่งเป็นผู้จ่ายเงิน/ทรัพย์สิน
- ๔) รายละเอียดการจ่ายเงิน/ทรัพย์สิน
- ๕) จำนวนเงินทั้งตัวเลขและตัวอักษรต้องตรงกัน
- ๖) ลายมือชื่อของผู้สมัคร

ตัวอย่าง

ส.ส./ข. ๔

ใบรับรองการจ่ายเงิน/ทรัพย์สิน

เลขที่.....ข.๒-๐๓.....

๑) วันที่.....๔.....เดือน.....มกราคม.....พ.ศ.....๒๕๖๙

๒) ข้าพเจ้า.....นายรักชาติ.....นามสกุล.....ทำดี.....

ผู้สมัครรับเลือกตั้งสมาชิกสภาผู้แทนราษฎร แบบแบ่งเขตเลือกตั้ง หมายเลข.....๐๑.....เขตเลือกตั้งที่.....๓.....

จังหวัด.....กรุงเทพฯ.....พรรค.....สร้างควมดี.....บ้านเลขที่.....๓๔/๕.....

หมู่ที่.....๖.....ซอย.....ถนน.....ตำบล/แขวง.....ไร่รววย.....

อำเภอ/เขต.....ไร่รววย.....จังหวัด.....กรุงเทพฯ.....

๓)

ขอรับรองว่าได้จ่ายเงิน/ทรัพย์สิน เป็นค่าใช้จ่ายในการเลือกตั้ง โดยไม่สามารถเรียกใบเสร็จรับเงินจากผู้รับเงินได้ตามรายละเอียดดังต่อไปนี้

ลำดับที่	รายละเอียดการจ่ายเงิน/ทรัพย์สิน	จำนวนเงิน (บาท)	หมายเหตุ
๑.	ค่าทำคลิปป้อนไฟกราฟิก ๔)	๑๕,๐๐๐ -	นายสมบูรณ์ มีดี จัดทำโดยไม่ได้คิด มูลค่าจัดทำและ ผู้สมัครก็ได้ยินยอม
รวมเงิน		๑๕,๐๐๐ -	
จำนวนเงิน (-หนึ่งหมื่นห้าพันบาทถ้วน-) ๕)			

(ลงชื่อ).....รักชาติ ทำดี.....ผู้สมัคร ๖)
(.....นายรักชาติ ทำดี.....)

(ใช้เป็นหลักฐานสำหรับบันทึกการจ่ายเงินในกรณีที่เป็นการจ่ายปลีกย่อยซึ่งไม่สามารถเรียกใบเสร็จรับเงิน และไม่สามารถออกใบสำคัญรับเงินได้เท่านั้น)

๓.๒.๔ เอกสารหลักฐานแห่งหนึ่ง

ใช้เป็นหลักฐานประกอบการบันทึกรายการค่าใช้จ่ายค้ำจ่าย ที่แสดงว่าผู้สมัครรับเลือกตั้งสมาชิกสภาผู้แทนราษฎรแบบแบ่งเขตเลือกตั้ง ได้รับสินค้าหรือบริการจากผู้ประกอบการแล้ว แต่ยังไม่ได้จ่ายค่าสินค้าหรือบริการให้กับผู้ประกอบการหรือผู้มีสิทธิรับเงินภายในวันเลือกตั้ง ถือเป็นค่าใช้จ่ายค้ำจ่ายได้แก่ ใบแจ้งหนี้ ใบส่งของ เป็นต้น

ตัวอย่าง

บริษัท อินเตอร์ นิส จำกัด

เล่มที่ 04

เลขที่ 049

ใบแจ้งหนี้

วันที่ 11 กุมภาพันธ์ 2569

ที่อยู่ : 12/4 หมู่ที่ 5 ถนนมีทรัพย์ แขวงรุ่งเรือง เขตจรัญจโย จังหวัดกรุงเทพมหานคร 10032

โทร : 02-345-6789

เลขที่ประจำตัวผู้เสียภาษี 0-1234-56789-11-2

เรียกเก็บไปยัง : นายรักชาติ ทำดี

ที่อยู่ : 34/5 หมู่ที่ 6 ถนนมีทรัพย์ แขวงรุ่งเรือง เขตจรัญจโย จังหวัดกรุงเทพมหานคร 10032

เลขประจำตัวประชาชน 1-1002-01221-55-6

ลำดับที่	รายการ	จำนวนเงิน (บาท)	
1.	ค่าโฆษณาหาเสียงทางหนังสือพิมพ์	50,000	-
	มูลค่าไม่รวมภาษี	46,728.98	-
	ภาษีมูลค่าเพิ่ม 7 %	3,271.02	-
	รวมทั้งสิ้น	50,000	-
จำนวนเงิน (-ตัวอักษร-) (-ห้าหมื่นบาทถ้วน-)			

ลงชื่อ รุ่งเรือง รั้วราย ผู้แจ้งหนี้

(นายรุ่งเรือง รั้วราย)

ลงชื่อ รักชาติ ทำดี ผู้รับใบแจ้งหนี้

(นายรักชาติ ทำดี)

11 กุมภาพันธ์ 2569

๔. การจัดทำรายงานรายรับและรายจ่าย

เมื่อสิ้นรอบระยะเวลาบัญชี (ตั้งแต่วันที่ ๑๒ ธันวาคม ๒๕๖๘ ถึงวันที่ ๘ กุมภาพันธ์ ๒๕๖๙) ให้ผู้สมัครรับเลือกตั้งสมาชิกสภาผู้แทนราษฎรแบบแบ่งเขตเลือกตั้ง จัดทำรายงานรายรับและรายจ่าย (ส.ส./ข. ๙) (ตามตัวอย่างหน้า ๓๑) โดยระบุชื่อ หมายเลข เขตเลือกตั้งที่ จังหวัด พรรคการเมืองที่สังกัด รอบระยะเวลาบัญชี ตามแบบที่กำหนด และกรอกข้อมูลให้ถูกต้องครบถ้วนตามรายละเอียดดังต่อไปนี้

- ๑) รายรับของผู้สมัคร แยกตามรายรับ
- ๒) รายจ่ายของผู้สมัคร แยกตามรายการของค่าใช้จ่ายที่กำหนด
- ๓) รายรับสูง (ต่ำ) กว่ารายจ่าย ที่เกิดจาก “รวมรายรับทั้งสิ้น” หักด้วย “รวมรายจ่ายทั้งสิ้น”
- ๔) หมายเหตุ แยกตามรายการของค่าใช้จ่ายที่กำหนด

ทั้งนี้ ผู้สมัครรับเลือกตั้งสมาชิกสภาผู้แทนราษฎรแบบแบ่งเขตเลือกตั้ง ต้องลงลายมือชื่อรับรอง รายงานรายรับและรายจ่ายด้วย

		ส.ส./ข. ๙
รายงานรายรับและรายจ่าย		
ชื่อ.....ผู้สมัครรับเลือกตั้งสมาชิกสภาผู้แทนราษฎร แบบแบ่งเขตเลือกตั้ง		
หมายเลข.....เขตเลือกตั้งที่.....จังหวัด.....พรรค.....		
ตั้งแต่วันที่.....ถึงวันที่.....ได้จัดทำ		
รายงานรายรับและรายจ่าย ตามรายละเอียดดังต่อไปนี้		
๑	๑. รายรับ	
	๑.๑ เงินที่พรรคการเมืองจัดสรรให้	xxx
	๑.๒ เงินหรือทรัพย์สินส่วนตัวของผู้สมัคร	xxx
	๑.๓ การรับบริจาคเพื่อใช้ในการเลือกตั้ง	xxx
	๑.๔ เงินหรือทรัพย์สินที่ผู้อื่นจ่ายแทน	xxx
	รวมรายรับทั้งสิ้น	xxx
๒	๒. รายจ่าย	
	๒.๑ ค่าใช้จ่ายตามประกาศคณะกรรมการการเลือกตั้ง เรื่องประเภทของค่าใช้จ่ายในการเลือกตั้งสมาชิกสภาผู้แทนราษฎร พ.ศ. ๒๕๖๑	
	๒.๑.๑ ค่าใช้จ่ายในการสมัครรับเลือกตั้ง	xxx
	๒.๑.๒ ค่าจ้างแรงงาน	xxx
	๒.๑.๓ ค่าจ้างทำของ	xxx
	๒.๑.๔ ค่าโฆษณาในสื่อต่าง ๆ	xxx
	๒.๑.๕ ค่าจัดทำป้ายและสิ่งพิมพ์	xxx
	๒.๑.๖ ค่าใช้จ่ายในการหาเสียงทางอิเล็กทรอนิกส์	xxx
	๒.๑.๗ ค่าจัดซื้อหรือเช่าวัสดุและอุปกรณ์สำหรับใช้ในการหาเสียง	xxx
	๒.๑.๘ ค่าเช่าสถานที่ และค่าตกแต่งสถานที่	xxx
	๒.๑.๙ ค่าเช่ายานพาหนะ ค่าน้ำมันเชื้อเพลิง และค่าใช้จ่ายในการเดินทาง	xxx
	๒.๑.๑๐ ค่าสาธารณูปโภค	xxx
	๒.๑.๑๑ ค่าอาหารและเครื่องดื่มสำหรับผู้ช่วยหาเสียง	xxx
	๒.๑.๑๒ ค่าอบรมผู้สมัครหรือผู้ช่วยหาเสียง	xxx
	๒.๑.๑๓ ค่าใช้จ่ายอื่นๆ	xxx
	๒.๒ ค่าใช้จ่ายในการเลือกตั้ง (ตามมาตรา ๖๕ พ.ร.บ.ว่าด้วยการเลือกตั้ง ส.ส. พ.ศ. ๒๕๖๑)	xxx
	รวมรายจ่ายทั้งสิ้น	xxx
๓	๓. รายรับสูง (ต่ำ) กว่ารายจ่าย	xxx
๔	หมายเหตุ	
	ค่าใช้จ่ายค้างจ่าย	xxx
	ค่าใช้จ่ายในการเลือกตั้ง (ตามมาตรา ๖๕ พ.ร.บ.ว่าด้วยการเลือกตั้ง ส.ส. พ.ศ. ๒๕๖๑)	xxx
ลงชื่อ.....ผู้สมัคร		
(.....)		
วันที่...../...../.....		

โดยการเก็บรวบรวมข้อมูลเพื่อกรอกลงในรายงานรายรับและรายจ่าย (ส.ส./ข. ๙) มีดังนี้

๑) รายรับ

(๑) ให้แสดงยอดรวมทั้งสิ้น แยกตามรายการรายรับแต่ละรายการ ในบัญชีรายรับ (ส.ส./ข. ๕) ของผู้สมัครรับเลือกตั้งสมาชิกสภาผู้แทนราษฎรแบบแบ่งเขตเลือกตั้ง ได้แก่

- เงินที่พรรคการเมืองจัดสรรให้
- เงินหรือทรัพย์สินส่วนตัวของผู้สมัคร
- การรับบริจาคเพื่อใช้ในการเลือกตั้ง
- เงินหรือทรัพย์สินที่ผู้อื่นจ่ายแทน

(๒) รวมรายรับทั้งสิ้น ให้แสดงยอดรวมทั้งสิ้น ของช่อง “รวม” ในบัญชีรายรับนี้

ตัวอย่าง (ส.ส./ข. ๕)

ส.ส./ข. ๕

บัญชีรายรับ

ผู้สมัครรับเลือกตั้งสมาชิกสภาผู้แทนราษฎร แบบแบ่งเขตเลือกตั้ง ชื่อ.....นายรัชชิตี ทั่วดี.....หมายเลข.....๑๑.....เขตเลือกตั้งที่.....๓.....จังหวัด.....กรุงเทพมหานคร.....พรรค.....สร้างควมดี.....ได้จัดทำบัญชีรายรับ ตามรายละเอียดดังต่อไปนี้

ว/ด/ป	เลขที่เอกสาร	รายการ	รายรับ				รวม	หมายเหตุ
			เงินที่พรรคการเมืองจัดสรรให้	เงินหรือทรัพย์สินส่วนตัวของผู้สมัคร	การรับบริจาคเพื่อใช้ในการเลือกตั้ง	เงินหรือทรัพย์สินที่ผู้อื่นจ่ายแทน		
๑๘ ธ.ค. ๖๔	๗ ๑ - ๐๑	นำเงินส่วนตัวมาใช้ในการหาเสียงเลือกตั้ง		๑,๖๐๐,๐๐๐			๑,๖๐๐,๐๐๐	
๓๐ ธ.ค. ๖๔	๗ ๒ - ๐๑	นายทวีป คำดวง จ่ายค่าชุดลำโพงเคลื่อนที่พร้อมไมโครโฟนที่ใช้ในการหาเสียงเลือกตั้ง แทน				๓๐,๐๐๐	๓๐,๐๐๐	
๒ ม.ค. ๖๕	๗ ๑ - ๐๒	รับเงินจากพรรคสร้างควมดี	๑๐๐,๐๐๐				๑๐๐,๐๐๐	
๓ ม.ค. ๖๕	๗ ๒ - ๐๒	นายสมศักดิ์ มีทรัพย์ จ่ายค่าจ้างทำคลิปวิดีโอแนะนำตัวผู้สมัครทางยูทูบ แทน				๓๕,๐๐๐	๓๕,๐๐๐	
๔ ม.ค. ๖๕	๗ ๒ - ๐๓	นายสมบูรณ์ มีดี ได้จัดทำคลิปอินโฟกราฟิกแนะนำตัวและโพรไฟล์งานให้ผู้สมัครเนื่องจากเขียนขอบ แทน				๑๕,๐๐๐	๑๕,๐๐๐	
๒๐ ม.ค. ๖๕	๗ ๑ - ๐๓	นำรถกระบะส่วนตัวพร้อมติดตั้งเครื่องเสียง		๓๐,๐๐๐			๓๐,๐๐๐	
๒๑ ม.ค. ๖๕	๗ ๑ - ๐๔	นายสุเทพ ว่องไว บริจาคเงินเพื่อใช้ในการเลือกตั้ง			๓๐,๐๐๐		๓๐,๐๐๐	
รวมทั้งสิ้น			๑๐๐,๐๐๐	๑,๖๓๐,๐๐๐	๓๐,๐๐๐	๕๐,๐๐๐	๑,๘๑๐,๐๐๐	

ลงชื่อ.....รัชชิตี ทั่วดี.....ผู้สมัคร
(.....นายรัชชิตี ทั่วดี.....)
วันที่ ๒๘ / เมษายน / ๒๕๖๕

๑

๒

หน้าที่.....๑.....จาก.....๑.....หน้า



นำยอดที่ได้กรอกลงใน (ส.ส./ข. ๙) ในส่วนของรายรับ

๑ รายรับ แยกตามรายการรายรับที่กำหนด
๒ รวมรายรับทั้งสิ้น

๒) รายจ่าย

(๑) ค่าใช้จ่ายตามประกาศคณะกรรมการการเลือกตั้ง เรื่อง ประเภทค่าใช้จ่ายในการเลือกตั้ง สมาชิกสภาผู้แทนราษฎร พ.ศ. ๒๕๖๑ ให้แสดงยอดที่เป็นการนำยอดรวมทั้งสิ้น แยกตามรายการค่าใช้จ่าย ในทั้ง ๓ บัญชี นำมารวมกัน คือ บัญชีรายจ่าย (ส.ส./ข. ๖) บัญชีจ่ายแทนกัน (ส.ส./ข. ๗) และบัญชีค่าใช้จ่ายค้างจ่าย (ส.ส./ข. ๘)

(๒) ค่าใช้จ่ายในการเลือกตั้ง (ตามมาตรา ๖๕ พระราชบัญญัติประกอบรัฐธรรมนูญ ว่าด้วยการเลือกตั้งสมาชิกสภาผู้แทนราษฎร พ.ศ. ๒๕๖๑) ให้แสดงยอดรวมทั้งสิ้นของรายการค่าใช้จ่ายนี้ ในบัญชีรายจ่าย (ส.ส./ข. ๖) ซึ่งเป็นค่าใช้จ่ายในการเลือกตั้งครั้งต่อไป (ถ้ามี)

(๓) รวมรายจ่ายทั้งสิ้น ให้แสดงยอดที่เป็นการนำยอดรวมทั้งสิ้น ของช่อง “รวม” ในทั้ง ๓ บัญชีนี้ นำมารวมกัน

ตัวอย่าง (ส.ส./ข. ๖) บัญชีรายจ่าย ส.ส./ข. ๖

ผู้สมัครรับเลือกตั้งสมาชิกสภาผู้แทนราษฎร แบบแบ่งเขตเลือกตั้ง ชื่อ.....นายรัชชิต.....ทวีดี.....หมายเลข.....๑๑.....เขตเลือกตั้งที่.....๓.....จังหวัด.....กรุงเทพมหานคร.....พรรค.....สร้างควมดี.....ได้จัดทำบัญชีรายจ่าย ตามรายละเอียดดังต่อไปนี้

ว/ด/ป	เลขที่เอกสาร	รายการ	รายการค่าใช้จ่าย											รวม			
			คง. ในการสมัคร	ค่าจ้าง แรงงาน	ค่าจ้าง ท้อง	ค่าโฆษณา ในสื่อต่างๆ	ค่าทำป้าย และ สิ่งพิมพ์	คง.ในการหาเสียงทาง อิเล็กทรอนิกส์	ค่าซื้อสื่อหรือเช่าวัสดุ และอุปกรณ์ ในการหาเสียง	ค่าเช่าสถานที่ และค่าตกแต่ง สถานที่	ค่า ค่าโฆษณาและ คง. ในการเดินทาง	ค่า ค่าอาหารและเครื่องดื่ม สำหรับ สห.หาเสียง	ค่า ค่าอาหาร และเครื่องดื่ม สำหรับ สห.หาเสียง		ค่า ค่าอื่น ๆ	คง. ยื่นฯ	
๓ ก.พ.๖๔	๒๒-๒๓-๒๖	ค่าจ้างแรงงาน ผู้ช่วยหาเสียงเลือกตั้ง		๑๖๐,๐๐๐													๑๖๐,๐๐๐
	๐๓/๑๖๐	จ่ายค่าอาหารและเครื่องดื่ม สำหรับผู้ช่วยหาเสียง											๑๐๐,๐๐๐				๑๐๐,๐๐๐
รวมทั้งสิ้น				๑๖๐,๐๐๐									๑๐๐,๐๐๐				๒๖๐,๐๐๐

ตัวอย่าง (ส.ส./ข. ๗) บัญชีจ่ายแทนกัน ส.ส./ข. ๗

ผู้สมัครรับเลือกตั้งสมาชิกสภาผู้แทนราษฎร แบบแบ่งเขตเลือกตั้ง ชื่อ.....นายรัชชิต.....ทวีดี.....หมายเลข.....๑๑.....เขตเลือกตั้งที่.....๓.....จังหวัด.....กรุงเทพมหานคร.....พรรค.....สร้างควมดี.....ได้จัดทำบัญชีจ่ายแทนกัน ตามรายละเอียดดังต่อไปนี้

ว/ด/ป	เลขที่เอกสาร	รายการ	รายการค่าใช้จ่ายที่จ่ายแทนกัน											รวม			
			คง. ในการสมัคร	ค่าจ้าง แรงงาน	ค่าจ้าง ท้อง	ค่าโฆษณา ในสื่อต่างๆ	ค่าทำป้าย และ สิ่งพิมพ์	คง.ในการหาเสียงทาง อิเล็กทรอนิกส์	ค่าซื้อสื่อหรือเช่าวัสดุ และอุปกรณ์ ในการหาเสียง	ค่าเช่าสถานที่ และค่าตกแต่ง สถานที่	ค่า ค่าโฆษณาและ คง. ในการเดินทาง	ค่า ค่าอาหารและเครื่องดื่ม สำหรับ สห.หาเสียง	ค่า ค่าอาหาร และเครื่องดื่ม สำหรับ สห.หาเสียง		ค่า ค่าอื่น ๆ	คง. ยื่นฯ	
๓๐ ธ.ค.๖๔	๑๒/๑๓๔	นายทวีป ค่าคง จ่ายค่าลำโพง เคลื่อนที่พร้อมไมโครโฟนที่ใช้ใน การหาเสียง มทท											๓๐,๐๐๐				๓๐,๐๐๐
๓ ม.ค.๖๔	๒ - ๑๒	นายสมศักดิ์ มีทรัพย์ จ่ายค่าจ้างค่า คลิปวีดิทัศน์แนะนำผู้สมัครหาเสียง มทท										๓๕,๐๐๐					๓๕,๐๐๐
๔ ม.ค.๖๔	๒ ๒ - ๑๓	นายสมเจาน มีดี ใช้จ่ายค่าจ้าง อินเทอร์เน็ตและค่าเช่าเครื่องพิมพ์ดี ดมท										๓๕,๐๐๐					๓๕,๐๐๐
รวมทั้งสิ้น												๓๕,๐๐๐	๓๐,๐๐๐				๖๕,๐๐๐

ตัวอย่าง (ส.ส./ข. ๘) บัญชีค่าใช้จ่ายค้างจ่าย ส.ส./ข. ๘

ผู้สมัครรับเลือกตั้งสมาชิกสภาผู้แทนราษฎร แบบแบ่งเขตเลือกตั้ง ชื่อ.....รัชชิต.....ทวีดี.....หมายเลข.....๑๑.....เขตเลือกตั้งที่.....๓.....จังหวัด.....กรุงเทพมหานคร.....พรรค.....สร้างควมดี.....ได้จัดทำบัญชีค่าใช้จ่ายค้างจ่าย ตามรายละเอียดดังต่อไปนี้

ว/ด/ป	เลขที่เอกสาร	รายการ	รายการค่าใช้จ่ายค้างจ่าย											รวม			
			คง. ในการสมัคร	ค่าจ้าง แรงงาน	ค่าจ้าง ท้อง	ค่าโฆษณา ในสื่อต่างๆ	ค่าทำป้าย และ สิ่งพิมพ์	คง.ในการหาเสียงทาง อิเล็กทรอนิกส์	ค่าซื้อสื่อหรือเช่าวัสดุ และอุปกรณ์ ในการหาเสียง	ค่าเช่าสถานที่ และค่าตกแต่ง สถานที่	ค่า ค่าโฆษณาและ คง. ในการเดินทาง	ค่า ค่าอาหารและเครื่องดื่ม สำหรับ สห.หาเสียง	ค่า ค่าอาหาร และเครื่องดื่ม สำหรับ สห.หาเสียง		ค่า ค่าอื่น ๆ	คง. ยื่นฯ	
๓๐ ก.พ. ๖๔	๐๔/๒๐๔	ได้รับเงินจากบริษัท สุจริตการพิมพ์ จำกัด เป็นค่าพิมพ์ใบประกาศหาเสียง															๓๐,๐๐๐
๓๓ ก.พ. ๖๔	๐๕/๐๔๔	ได้รับเงินจากบริษัท สุจริตการพิมพ์ จำกัด เป็นค่าโฆษณาใบหาเสียง															๕๐,๐๐๐
รวมทั้งสิ้น																	๘๐,๐๐๐

- นำยอดที่ได้กรอกลงใน (ส.ส./ข. ๙) ในส่วนของรายจ่าย
- ๑ ค่าใช้จ่ายตามประกาศ กกต. แยกตามรายการค่าใช้จ่ายที่กำหนด
 - ๒ ค่าใช้จ่ายในการเลือกตั้ง (ตามมาตรา ๖๕ พ.ร.บ.ว่าด้วยการเลือกตั้ง ส.ส. พ.ศ. ๒๕๖๑)
 - ๓ รวมรายจ่ายทั้งสิ้น

๓) รายรับสูง (ต่ำ) กว่ารายจ่าย

ให้แสดงยอดเงินคงเหลือที่เกิดจาก “รวมรายรับทั้งสิ้น” หักด้วย “รวมรายจ่ายทั้งสิ้น”

ตัวอย่าง (ส.ส./ข. ๙)

ส.ส./ข. ๙

รายงานรายรับและรายจ่าย

ชื่อ.....นายรักชาติ...ทำดี.....ผู้สมัครรับเลือกตั้งสมาชิกสภาผู้แทนราษฎร แบบแบ่งเขตเลือกตั้ง
 หมายเลข...๐๐...เขตเลือกตั้งที่...๓...จังหวัด...กรุงเทพมหานคร...พรรค...สร้างชาติ...
 ตั้งแต่วันที่...๑๒...ธันวาคม...๒๕๖๘...ถึงวันที่...๘...กุมภาพันธ์...๒๕๖๙...ได้จัดทำ
 รายงานรายรับและรายจ่ายตามรายละเอียดดังต่อไปนี้

๑. รายรับ

๑.๑ เงินที่พรรคการเมืองจัดสรรให้	๑๐๐,๐๐๐	
๑.๒ เงินหรือทรัพย์สินส่วนตัวของผู้สมัคร	๑,๖๓๐,๐๐๐	๑
๑.๓ การบริจาคเพื่อใช้ในการเลือกตั้ง	๓๐,๐๐๐	
๑.๔ เงินหรือทรัพย์สินที่ผู้อื่นจ่ายแทน	๘๐,๐๐๐	
รวมรายรับทั้งสิ้น	๑,๘๔๐,๐๐๐	

๒. รายจ่าย

๒.๑ ค่าใช้จ่ายตามประกาศคณะกรรมการการเลือกตั้ง เรื่องประเภทของค่าใช้จ่ายในการเลือกตั้งสมาชิกสภาผู้แทนราษฎร พ.ศ. ๒๕๖๑

๒.๑.๑ ค่าใช้จ่ายในการสมัครรับเลือกตั้ง	๑๑,๓๐๐	
๒.๑.๒ ค่าจ้างแรงงาน	๒๙๒,๕๐๐	
๒.๑.๓ ค่าจ้างทำของ	๕๒,๙๐๐	
๒.๑.๔ ค่าโฆษณาในสื่อต่าง ๆ	๕๐,๐๐๐	
๒.๑.๕ ค่าจัดทำป้ายและสิ่งพิมพ์	๑๗๒,๖๐๐	
๒.๑.๖ ค่าใช้จ่ายในการหาเสียงทางอิเล็กทรอนิกส์	๕๐,๐๐๐	
๒.๑.๗ ค่าจัดซื้อหรือเช่าวัสดุและอุปกรณ์สำหรับใช้ในการหาเสียง	๖๕,๐๐๐	
๒.๑.๘ ค่าเช่าสถานที่ และค่าตกแต่งสถานที่	๓๑๒,๐๐๐	
๒.๑.๙ ค่าเช่ายานพาหนะ ค่าน้ำมันเชื้อเพลิง และค่าใช้จ่ายในการเดินทาง	๓๓๐,๐๐๐	
๒.๑.๑๐ ค่าสาธารณูปโภค	-	
๒.๑.๑๑ ค่าอาหารและเครื่องดื่มสำหรับผู้ช่วยหาเสียง	๑๗๕,๐๐๐	๒
๒.๑.๑๒ ค่าอบรมผู้สมัครหรือผู้ช่วยหาเสียง	๑๙,๐๐๐	
๒.๑.๑๓ ค่าใช้จ่ายอื่นๆ	-	
๒.๒ ค่าใช้จ่ายในการเลือกตั้ง (ตามมาตรา ๖๕ พ.ร.บ.ว่าด้วยการเลือกตั้ง ส.ส. พ.ศ. ๒๕๖๑)	๕๑,๐๐๐	
รวมรายจ่ายทั้งสิ้น	๑,๕๕๑,๓๐๐	

๓. รายรับสูง (ต่ำ) กว่ารายจ่าย

หมายเหตุ		
ค่าใช้จ่ายค้างจ่าย	๖๐,๐๐๐	
ค่าใช้จ่ายในการเลือกตั้ง (ตามมาตรา ๖๕ พ.ร.บ.ว่าด้วยการเลือกตั้ง ส.ส. พ.ศ. ๒๕๖๑)	๕๑,๐๐๐	๓

ลงชื่อ.....รักชาติ...ทำดี.....ผู้สมัคร
 (.....นายรักชาติ...ทำดี.....)
 วันที่...๒๘...เมษายน.../๒๕๖๙

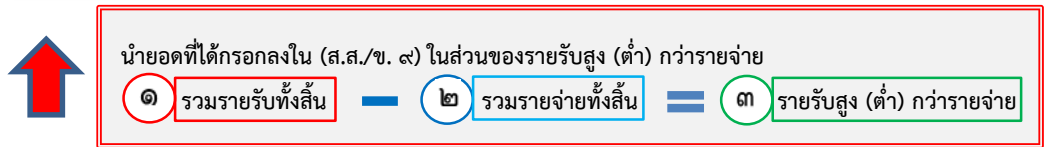

๔) สำหรับรายการ **หมายเหตุ** ที่ปรากฏในรายงานรายรับและรายจ่าย (ส.ส./ข. ๙) ให้แสดงรายการ ดังนี้

(๑) ค่าใช้จ่ายค้ำจ่าย ให้แสดงยอดรวมทั้งสิ้น ของช่อง “รวม” ในบัญชีค่าใช้จ่ายค้ำจ่าย (ส.ส./ข. ๘)

(๒) ค่าใช้จ่ายในการเลือกตั้ง (ตามมาตรา ๖๕ พระราชบัญญัติประกอบรัฐธรรมนูญว่าด้วยการเลือกตั้งสมาชิกสภาผู้แทนราษฎร พ.ศ. ๒๕๖๑) ให้แสดงยอดรวมทั้งสิ้นของรายการค่าใช้จ่ายนี้ ในบัญชีรายจ่าย (ส.ส./ข. ๖) ซึ่งเป็นค่าใช้จ่ายในการเลือกตั้งครั้งต่อไป (ถ้ามี)

ตัวอย่าง (ส.ส./ข. ๘) ส.ส./ข. ๘

บัญชีค่าใช้จ่ายค้ำจ่าย

ผู้สมัครรับเลือกตั้งสมาชิกสภาผู้แทนราษฎร แบบแบ่งเขตเลือกตั้ง ชื่อ.....รักษาชาติ...ทำดี.....หมายเลข.....๑๑.....เขตเลือกตั้งที่.....๓.....จังหวัด.....กรุงเทพมหานคร.....พรรค.....สร้างควมดี.....ได้จัดทำบัญชีค่าใช้จ่ายค้ำจ่าย ตามรายละเอียดดังต่อไปนี้

ว/ด/ป	เลขที่เอกสาร	รายการ	รายการค่าใช้จ่ายค้ำจ่าย											รวม			
			คช. ในการสมัคร	ค้ำจ่าย แรงงาน	ค้ำจ่าย ทำเอง	ค้ำโฆษณา ในสื่อต่างๆ	ค้ำทำป้าย และ สิ่งพิมพ์	คช. ในการหาเสียงทาง อิเล็กทรอนิกส์	ค้ำจัดซื้อหรือเช่าวัสดุ และอุปกรณ์ ในการหาเสียง	ค้ำเช่าสถานที่ และค่าตกแต่งสถานที่	ค้ำเช่า ยานพาหนะ และ คช. ในการเดินทาง	ค่า สารานุกรมไปรษณีย์	ค่าอาหาร และเครื่องดื่ม สำหรับ คณะหาเสียง		ค่าอบรม ผู้สมัครหรือ คณะหาเสียง	คช. อื่น ๆ	
๑๐ ก.พ. ๖๕	๐๔/๒๐๕	ได้รับใบแจ้งหนี้จาก บริษัท สุจริตการพิมพ์ จำกัด เป็นค่าพิมพ์แผ่นประกาศหาเสียง					๑๐,๐๐๐										๑๐,๐๐๐
๑๑ ก.พ. ๖๕	๐๔/๐๕๕	ได้รับใบแจ้งหนี้จาก บริษัท อินเทอร์เน็ต จำกัด เป็นค่าโฆษณาหนังสือพิมพ์				๕๐,๐๐๐											๕๐,๐๐๐
รวมทั้งสิ้น			-	-	-	๕๐,๐๐๐	๑๐,๐๐๐	-	-	-	-	-	-	-	-	-	๖๐,๐๐๐

ลงชื่อ.....รักษาชาติ...ทำดี.....ผู้สมัคร
(.....นายรักษาชาติ...ทำดี.....)
วันที่...๒๕/...เมษายน.../๒๕๖๕

หน้าที่...๑...จาก...๑...หน้า

ตัวอย่าง (ส.ส./ข. ๖) ส.ส./ข. ๖

บัญชีรายจ่าย

ผู้สมัครรับเลือกตั้งสมาชิกสภาผู้แทนราษฎร แบบแบ่งเขตเลือกตั้ง ชื่อ.....นายรักษาชาติ...ทำดี.....หมายเลข.....๑๑.....เขตเลือกตั้งที่.....๓.....จังหวัด.....กรุงเทพมหานคร.....พรรค.....สร้างควมดี.....ได้จัดทำบัญชีรายจ่าย ตามรายละเอียดดังต่อไปนี้

ว/ด/ป	เลขที่เอกสาร	รายการ	รายการค่าใช้จ่าย											รวม			
			คช. ในการสมัคร	ค้ำจ่าย แรงงาน	ค้ำจ่าย ทำเอง	ค้ำโฆษณา ในสื่อต่างๆ	ค้ำทำป้าย และ สิ่งพิมพ์	คช. ในการหาเสียงทาง อิเล็กทรอนิกส์	ค้ำจัดซื้อหรือเช่าวัสดุ และอุปกรณ์ ในการหาเสียง	ค้ำเช่าสถานที่ และค่าตกแต่งสถานที่	ค้ำเช่า ยานพาหนะ และ คช. ในการเดินทาง	ค่า สารานุกรมไปรษณีย์	ค่าอาหาร และเครื่องดื่ม สำหรับ คณะหาเสียง		ค่าอบรม ผู้สมัครหรือ คณะหาเสียง	คช. อื่น ๆ	คช. ตามมาตรา ๖๕ พร.ป.ว่าด้วยการเลือกตั้ง ส.ส. ๒๕๖๑
๗ ก.พ. ๖๕	๒๓ ๒๓๕-๕๖	ค่าจ้างแรงงาน ผู้ช่วยหาเสียงเลือกตั้ง		๑๖๐,๐๐๐													๑๖๐,๐๐๐
	๐๗/๑๖๐	จ่ายค่าอาหารและเครื่องดื่ม สำหรับผู้ช่วยหาเสียง										๑๐๐,๐๐๐					๑๐๐,๐๐๐
รวมทั้งสิ้น			๑๑,๓๐๐	๒๕๐,๕๐๐	๕๒,๕๐๐	-	๑๖๒,๖๐๐	-	๑๕,๐๐๐	๑๑๖,๐๐๐	๓๓๐,๐๐๐	-	๑๗๕,๐๐๐	๑๕,๐๐๐	-	๕๖,๐๐๐	๑,๕๕๑,๓๐๐

นายอดที่ได้กรอกลงใน (ส.ส./ข. ๙) ในส่วนของ หมายเหตุ แยกตามรายการค่าใช้จ่ายที่กำหนด

๑ ค่าใช้จ่ายค้ำจ่าย
๒ ค่าใช้จ่ายในการเลือกตั้ง (ตามมาตรา ๖๕ พร.ป.ว่าด้วยการเลือกตั้ง ส.ส. พ.ศ. ๒๕๖๑)

๕. การยื่นบัญชีรายรับและรายจ่ายในการเลือกตั้ง

ภายใน ๙๐ วัน นับจากวันเลือกตั้ง ผู้สมัครรับเลือกตั้งสมาชิกสภาผู้แทนราษฎรแบบแบ่งเขตเลือกตั้ง ต้องยื่นบัญชีรายรับและรายจ่ายในการเลือกตั้งสมาชิกสภาผู้แทนราษฎร ตามแบบที่คณะกรรมการการเลือกตั้งกำหนด ต่อผู้อำนวยการสำนักงานคณะกรรมการการเลือกตั้งประจำจังหวัดหรือกรุงเทพมหานคร แล้วแต่กรณี ด้วยตนเอง หรือมอบอำนาจเป็นหนังสือให้ผู้อื่นยื่นแทน

การยื่นบัญชีรายรับและรายจ่ายในการเลือกตั้งสมาชิกสภาผู้แทนราษฎร อย่างน้อยต้องประกอบด้วยค่าใช้จ่ายทั้งหมดที่ได้จ่ายไปแล้วและที่ยังค้างชำระ รวมทั้งเอกสารหรือหลักฐานที่เกี่ยวข้อง ให้ถูกต้องครบถ้วนตามความเป็นจริงและผู้สมัครรับเลือกตั้งสมาชิกสภาผู้แทนราษฎรแบบแบ่งเขตเลือกตั้ง ต้องลงลายมือชื่อรับรองความถูกต้องของบัญชีรายรับและรายจ่ายในการเลือกตั้งนั้นด้วย ซึ่งผู้สมัครต้องจัดทำรายงานรายรับและรายจ่าย (ส.ส./ข. ๙) และแบบสรุปค่าใช้จ่ายในการเลือกตั้งและแบบรายการเอกสารนำส่ง (ส.ส./ข. ๑๐) จำนวนอย่างละ ๒ ชุด เพื่อประกอบการยื่นบัญชีรายรับและรายจ่ายในการเลือกตั้ง และให้เรียงลำดับเอกสาร ดังนี้

- (๑) แบบสรุปค่าใช้จ่ายในการเลือกตั้งและแบบรายการเอกสารนำส่ง (ส.ส./ข. ๑๐)
- (๒) รายงานรายรับและรายจ่าย (ส.ส./ข. ๙)
- (๓) บัญชีรายรับ (ส.ส./ข. ๕)
- (๔) บัญชีรายจ่าย (ส.ส./ข. ๖)
- (๕) บัญชีจ่ายแทนกัน (ส.ส./ข. ๗) และ
- (๖) บัญชีค่าใช้จ่ายค้างจ่าย (ส.ส./ข. ๘)

บัญชีตาม (๓) – (๖) ให้แนบเอกสารหลักฐานประกอบรายการบัญชีแต่ละรายการให้ถูกต้อง ครบถ้วนตามความเป็นจริง

หมายเหตุ : กรณีที่ผู้สมัครรับเลือกตั้งสมาชิกสภาผู้แทนราษฎรแบบแบ่งเขตเลือกตั้ง มอบอำนาจให้ผู้อื่นยื่นบัญชีรายรับและรายจ่ายในการเลือกตั้งแทน ต้องแนบหนังสือมอบอำนาจ พร้อมติดอากรแสตมป์ (๓๐ บาท) และสำเนาบัตรประจำตัวประชาชนของผู้มอบอำนาจ และผู้รับมอบอำนาจ พร้อมลงลายมือชื่อรับรองสำเนาถูกต้อง

ตัวอย่าง

ผู้สมัครรับเลือกตั้งสมาชิกสภาผู้แทนราษฎร แบบแบ่งเขตเลือกตั้ง

เมื่อวันที่ ๑๒ ธันวาคม ๒๕๖๘ ได้มีพระราชกฤษฎีกาให้ยุบสภาผู้แทนราษฎรและให้มีการเลือกตั้งสมาชิกสภาผู้แทนราษฎร เป็นการเลือกตั้งทั่วไป ซึ่งคณะกรรมการการเลือกตั้งกำหนดให้มีการเลือกตั้งในวันที่ ๘ กุมภาพันธ์ ๒๕๖๙ และผู้สมัครรับเลือกตั้งสมาชิกสภาผู้แทนราษฎร แบบแบ่งเขตเลือกตั้งต้องยื่นบัญชีรายรับและรายจ่ายในการเลือกตั้ง รวมทั้งหลักฐานที่เกี่ยวข้องให้ถูกต้องครบถ้วนตามความเป็นจริงต่อผู้อำนวยการสำนักงานคณะกรรมการการเลือกตั้งประจำจังหวัดหรือกรุงเทพมหานคร แล้วแต่กรณีด้วยตนเอง หรือมอบอำนาจเป็นหนังสือให้ผู้อื่นยื่นแทน ภายใน ๙๐ วัน นับจากวันเลือกตั้ง

นายรักชาติ ทำดี เป็นสมาชิกสภาผู้แทนราษฎรในการเลือกตั้งปี พ.ศ. ๒๕๖๖ และในการเลือกตั้งสมาชิกสภาผู้แทนราษฎรในปี พ.ศ. ๒๕๖๙ ครั้งนี้ ได้ลงสมัครรับเลือกตั้งสมาชิกสภาผู้แทนราษฎรแบบแบ่งเขตเลือกตั้ง หมายเลข ๐๐ สังกัดพรรคสร้างคุณความดี เขตเลือกตั้งที่ ๓ กรุงเทพมหานคร มีรายการรายรับและรายจ่ายในการเลือกตั้งสมาชิกสภาผู้แทนราษฎร แบบแบ่งเขตเลือกตั้ง ดังนี้

ค่าใช้จ่ายในการเลือกตั้งครั้งต่อไป ตามมาตรา ๖๕ พ.ร.บ.ว่าด้วยการเลือกตั้ง ส.ส. พ.ศ. ๒๕๖๑ (ซึ่งเกิดรายการค่าใช้จ่ายตั้งแต่วันที่ ๑๕ พฤษภาคม ๒๕๖๖ ไปจนถึงก่อนวันยุบสภา คือวันที่ ๑๑ ธันวาคม ๒๕๖๘ ต้องนำมารวมคำนวณเป็นค่าใช้จ่ายในการเลือกตั้ง ส.ส. ครั้งนี้)

วันที่ ๘ พฤศจิกายน ๒๕๖๗ มอบเงินช่วยเหลือ ให้ประธานชุมชนวัดพระยาไกร เขต ๓ กรุงเทพมหานคร เพื่อช่วยเหลือประชาชนที่ได้รับความเดือดร้อนจากเหตุน้ำท่วม จำนวน ๕๐,๐๐๐ บาท (ไม่ได้เป็นเขตพื้นที่ภัยพิบัติที่มีการประกาศจากทางราชการ) (ระบียบ กกด.ว่าด้วยจำนวน หลักเกณฑ์ วิธีการ และเงื่อนไขของการให้ตามประเพณีฯ จึงต้องนำมาคิดเป็นค่าใช้จ่ายในการเลือกตั้งครั้งต่อไป ซึ่งต้องนำมารวมกับค่าใช้จ่ายในการเลือกตั้งครั้งนี้)

วันที่ ๑๕ กรกฎาคม ๒๕๖๘ ร่วมงานสวดอภิธรรมศพที่วัดไทร เขต ๓ โดยมอบเงินช่วยงานศพ จำนวน ๔,๐๐๐ บาท (ระบียบ กกด.ว่าด้วยจำนวน หลักเกณฑ์ วิธีการ และเงื่อนไขของการให้ตามประเพณีฯ ซึ่งระบียบกำหนดให้ผู้สมัครแบบแบ่งเขตเลือกตั้งให้ตามประเพณีได้ไม่เกินครั้งละ ๓,๐๐๐ บาท ส่วนที่เกินจำนวน ๑,๐๐๐ บาท จึงต้องนำมาคิดเป็นค่าใช้จ่ายในการเลือกตั้งครั้งต่อไป ซึ่งต้องนำมารวมกับค่าใช้จ่ายในการเลือกตั้งครั้งนี้)

ค่าใช้จ่ายในการเลือกตั้งเนื่องจากการยุบสภา ให้คิดค่าใช้จ่ายในการเลือกตั้ง ตั้งแต่วันที่พระราชกฤษฎีกาให้มีการยุบสภา คือวันที่ ๑๒ ธันวาคม ๒๕๖๘ ไปถึงวันเลือกตั้ง คือวันที่ ๘ กุมภาพันธ์ ๒๕๖๙

วันที่ ๑๘ ธันวาคม ๒๕๖๘ นำเงินส่วนตัวมาใช้ในการเลือกตั้ง จำนวน ๑,๖๐๐,๐๐๐ บาท

วันที่ ๒๒ ธันวาคม ๒๕๖๘ จ่ายค่าถ่ายรูปเพื่อใช้สมัครรับเลือกตั้ง ให้ร้าน AB โฟโต้ จำนวน ๘๐๐ บาท และจ่ายค่าใบรับรองแพทย์เพื่อใช้สมัครรับเลือกตั้ง ให้สยามคลินิก จำนวน ๕๐๐ บาท

วันที่ ๒๔ ธันวาคม ๒๕๖๘ จ่ายค่าวัสดุอุปกรณ์ในการจัดตั้งศูนย์ประสานงานการหาเสียงเลือกตั้ง ให้แก่ร้านวัฒนาวัสดุ จำนวน ๓๕,๐๐๐ บาท

วันที่ ๒๕ ธันวาคม ๒๕๖๘	จ่ายค่าเช่าศูนย์ประสานงานการหาเสียงเลือกตั้ง ให้แก่ นายสมชาย มุ่งมั่น จำนวน ๒ เดือนๆ ละ ๖,๐๐๐ บาท เป็นเงินจำนวน ๑๒,๐๐๐ บาท
วันที่ ๒๗ ธันวาคม ๒๕๖๘	จ่ายค่าธรรมเนียมการสมัครรับเลือกตั้งแบบแบ่งเขตเลือกตั้ง จำนวน ๑๐,๐๐๐ บาท
วันที่ ๒๘ ธันวาคม ๒๕๖๘	จ่ายค่าจัดทำบัตรแนะนำตัว ให้ร้านศิริการพิมพ์ จำนวน ๑๒,๐๐๐ ใบ ๆ ละ ๔ บาท เป็นเงินจำนวน ๔๘,๐๐๐ บาท
วันที่ ๒๙ ธันวาคม ๒๕๖๘	จ่ายค่าป้ายหาเสียงเลือกตั้ง ให้ร้านป้ายดีไซน์ จำนวน ๓๐๐ ป้าย ๆ ละ ๓๕๐ บาท เป็นเงินจำนวน ๑๐๕,๐๐๐ บาท
วันที่ ๓๐ ธันวาคม ๒๕๖๘	นายทวีป คำดวง จ่ายค่าชุดลำโพงเคลื่อนที่พร้อมไมโครโฟนที่ใช้ในการหาเสียง แทน นายรักชาติ ทำดี ให้บริษัท เวลชาวด จำกัด จำนวน ๓๐,๐๐๐ บาท โดยนายรักชาติ ทำดี ยินยอมหรือไม่คัดค้าน (จ่ายแทนกัน)
วันที่ ๒ มกราคม ๒๕๖๙	จ่ายค่าเช่ารถกระบะติดเครื่องเสียงเพื่อใช้ในการหาเสียงเลือกตั้ง ให้ร้านอโต้รถเช่า คิดค่าเช่ารวมค่าน้ำมันรถ จำนวน ๕ คัน ๆ ละ ๒,๐๐๐ บาท ต่อวัน จำนวน ๓๐ วัน เป็นเงินจำนวน ๓๐๐,๐๐๐ บาท
วันที่ ๒ มกราคม ๒๕๖๙	จ่ายค่าป้ายหาเสียงที่ใช้ติดตั้งบนรถกระบะที่เช่า ให้ร้านถาวรป้าย จำนวน ๑๐ ป้าย ๆ ละ ๘๐๐ บาท เป็นเงินจำนวน ๘,๐๐๐ บาท
วันที่ ๒ มกราคม ๒๕๖๙	รับเงินจากพรรคสร้างความดี จำนวน ๑๐๐,๐๐๐ บาท
วันที่ ๒ มกราคม ๒๕๖๙	จ่ายเงินให้บริษัท เอสสปอร์ต จำกัด เป็นค่าจ้างทำหมวกสำหรับผู้ช่วยหาเสียง จำนวน ๔๐ ใบ ๆ ละ ๑๑๐ บาท เป็นเงินจำนวน ๔,๔๐๐ บาท
	ค่าจ้างทำเสื้อยืด จำนวน ๑๐๐ ตัว ๆ ละ ๒๒๐ บาท เป็นเงินจำนวน ๒๒,๐๐๐ บาท
	ค่าจ้างทำเสื้อแจ็กเกต จำนวน ๕๐ ตัว ๆ ละ ๕๓๐ บาท เป็นเงินจำนวน ๒๖,๕๐๐ บาท
วันที่ ๓ มกราคม ๒๕๖๙	นายสมศักดิ์ มีทรัพย์ จ่ายค่าจ้างทำคลิปวิดีโอแนะนำตนเองทางยูทูป แทน นายรักชาติ ทำดี ให้ บริษัท กู๊ดโปรดักชั่น จำกัด จำนวน ๓๕,๐๐๐ บาท โดยนายรักชาติ ทำดี ยินยอมหรือไม่คัดค้าน (จ่ายแทนกัน)
วันที่ ๓ มกราคม ๒๕๖๙	จ่ายค่าจ้างแรงงานแจกใบปลิวแผ่นพับในการหาเสียงให้ผู้สมัคร จำนวน ๕ คน ๆ ละ ๕ วัน ๆ ละ ๕๐๐ บาท เป็นเงินจำนวน ๑๒,๕๐๐ บาท
วันที่ ๔ มกราคม ๒๕๖๙	จ่ายค่าเอกสารและวัสดุอุปกรณ์ในการอบรมผู้ช่วยหาเสียงเลือกตั้ง ให้แก่ร้านสยามพานิช จำนวน ๑๑,๐๐๐ บาท
วันที่ ๔ มกราคม ๒๕๖๙	นายสมบูรณ์ มีดี ได้จัดทำคลิปอินโฟกราฟิกแนะนำตัวและโชว์ผลงานหาเสียง ให้แก่ นายรักชาติ ทำดี เนื่องจากชื่นชอบผู้สมัครรายนี้ จึงไม่คิดมูลค่าจัดทำ จำนวน ๑๕,๐๐๐ บาท ซึ่งนายรักชาติ ทำดี ก็ได้ยินยอมและไม่คัดค้าน (จ่ายแทนกัน)
วันที่ ๔ มกราคม ๒๕๖๙	จ่ายค่าอาหารและเครื่องดื่มสำหรับผู้ช่วยหาเสียง (วันอบรม) ให้ร้านอิมอร้อย จำนวน ๘,๐๐๐ บาท
วันที่ ๑๘ มกราคม ๒๕๖๙	จ่ายค่าจ้างแรงงานผู้ช่วยหาเสียงในการเลือกตั้ง ตั้งแต่วันที่ ๔ - ๑๘ มกราคม ๒๕๖๙ จำนวน ๒๐ คน ๆ ละ ๑๕ วัน ๆ ละ ๔๐๐ บาท (ตามอัตราค่าจ้างแรงงานขั้นต่ำของกรุงเทพฯ) เป็นเงินจำนวน ๑๒๐,๐๐๐ บาท

วันที่ ๑๘ มกราคม ๒๕๖๙	จ่ายค่าอาหารและเครื่องดื่มสำหรับผู้ช่วยเหลือ ให้ร้านอิมอรอย ตั้งแต่ วันที่ ๔ - ๑๘ มกราคม ๒๕๖๙ จำนวน ๗๕,๐๐๐ บาท
วันที่ ๑๘ มกราคม ๒๕๖๙	จ่ายค่าเช่าสถานที่พร้อมค่าน้ำประปา ค่าไฟฟ้า เพื่อใช้ปราศรัยหาเสียง เลือกตั้ง ให้แก่ นายสามารถ มีสุข เจ้าของตลาดนัด จำนวน ๓๐,๐๐๐ บาท จ่ายค่าเช่าเวทีพร้อมเครื่องเสียงและป้ายฉากบนเวทีพร้อมเก้าอี้ผู้มาฟัง การปราศรัยหาเสียงเลือกตั้ง ให้แก่ ร้านโปรมิวสิค จำนวน ๑๒๐,๐๐๐ บาท
วันที่ ๒๐ มกราคม ๒๕๖๙	นำรถกระบะส่วนตัวพร้อมติดเครื่องเสียงมาเป็นรถแห่หาเสียง ทะเบียน สก ๙๐๑๐ กรุงเทพมหานคร คิดอัตราค่าเช่ารวมค่าน้ำมันรถ ตามปกติในท้องถิ่น วันละ ๒,๐๐๐ บาท จำนวน ๑๕ วัน เป็นเงินจำนวน ๓๐,๐๐๐ บาท จ่ายค่าป้ายหาเสียงที่ใช้ติดตั้งบนรถกระบะส่วนตัว ให้ร้านถาวรพานิช จำนวน ๒ ป้าย ๆ ละ ๘๐๐ บาท เป็นเงินจำนวน ๑,๖๐๐ บาท
วันที่ ๒๑ มกราคม ๒๕๖๙	นายสุเทพ ว่องไว บริจาคเงินเพื่อใช้ในการเลือกตั้ง ให้แก่ นายรักชาติ ทำดี จำนวน ๓๐,๐๐๐ บาท
วันที่ ๑ กุมภาพันธ์ ๒๕๖๙	จ่ายค่าเช่าสนามกีฬาพร้อมค่าน้ำประปา ค่าไฟฟ้า เพื่อใช้ปราศรัยหาเสียงเลือกตั้ง ให้แก่ สำนักงานเขต จำนวน ๕๐,๐๐๐ บาท จ่ายค่าเช่าเวทีพร้อมเครื่องเสียงและป้ายฉากบนเวทีพร้อมเก้าอี้ผู้มาฟัง การปราศรัยหาเสียงเลือกตั้ง ให้แก่ ร้านสตาร์มิวสิค จำนวน ๑๐๐,๐๐๐ บาท
วันที่ ๗ กุมภาพันธ์ ๒๕๖๙	จ่ายค่าจ้างแรงงานผู้ช่วยเหลือในการเลือกตั้ง ตั้งแต่วันที่ ๑๙ มกราคม ๒๕๖๙ - วันที่ ๗ กุมภาพันธ์ ๒๕๖๙ จำนวน ๒๐ คน ๆ ละ ๒๐ วัน ๆ ละ ๔๐๐ บาท (ตามอัตราค่าจ้างแรงงานขั้นต่ำของกรุงเทพฯ) เป็นเงินจำนวน ๑๖๐,๐๐๐ บาท
วันที่ ๗ กุมภาพันธ์ ๒๕๖๙	จ่ายค่าอาหารและเครื่องดื่มสำหรับผู้ช่วยเหลือ ให้ร้านอิมอรอย ตั้งแต่ วันที่ ๑๙ มกราคม ๒๕๖๙ - วันที่ ๗ กุมภาพันธ์ ๒๕๖๙ จำนวน ๑๐๐,๐๐๐ บาท
วันที่ ๑๐ กุมภาพันธ์ ๒๕๖๙	ได้รับใบแจ้งหนี้จาก บริษัท สุจริตการพิมพ์ จำกัด เป็นค่าพิมพ์แผ่นประกาศหาเสียงเลือกตั้ง จำนวน ๔๐๐ แผ่น ๆ ละ ๒๕ บาท เป็นเงินจำนวน ๑๐,๐๐๐ บาท (ค้างจ่าย)
วันที่ ๑๑ กุมภาพันธ์ ๒๕๖๙	ได้รับใบแจ้งหนี้จาก บริษัท อินเทอร์เน็ต จำกัด เป็นค่าโฆษณาหาเสียงเลือกตั้งทางหนังสือพิมพ์ เป็นเงินจำนวน ๕๐,๐๐๐ บาท (ค้างจ่าย)

ในฐานะที่ท่านเป็นผู้สมัครรับเลือกตั้งสมาชิกสภาผู้แทนราษฎรแบบแบ่งเขตเลือกตั้ง ต้องจัดทำบัญชีรายรับและรายจ่ายในการเลือกตั้งสมาชิกสภาผู้แทนราษฎร ให้ถูกต้องครบถ้วนตามความเป็นจริงตามระเบียบคณะกรรมการการเลือกตั้งว่าด้วยแบบบัญชีรายรับและรายจ่ายในการเลือกตั้งสมาชิกสภาผู้แทนราษฎร พ.ศ. ๒๕๖๖

ตัวอย่าง วิธีการบันทึกรายการรายรับและรายจ่ายพร้อมทั้งเอกสารประกอบ

วัน เดือน ปี	รายการ	เอกสารประกอบ	บัญชีที่นำไปบันทึก	หมายเหตุ
๘ พ.ย. ๖๗	มอบเงินช่วยเหลือให้ประธานชุมชนวัดพระยาไกร เขต ๓ กรุงเทพมหานคร เพื่อช่วยเหลือประชาชนที่ได้รับบาดเจ็บหรือพิการจากเหตุน้ำท่วม จำนวน ๕๐,๐๐๐ บาท	ใบรับรองการจ่ายเงิน/ทรัพย์สิน (ส.ส./ข. ๔)	บัญชีรายจ่าย (ส.ส./ข. ๖)	เป็นค่าใช้จ่ายตาม มาตรา ๖๕ พ.ร.บ. ว่าด้วยการเลือกตั้ง ส.ส. พ.ศ. ๒๕๖๑ และที่แก้ไขเพิ่มเติม
๑๕ ก.ค. ๖๘	ร่วมงานสวดอภิธรรมศพที่วัดไทร เขต ๓ โดยมอบเงินช่วยงานศพ จำนวน ๔,๐๐๐ บาท (นำไปคิดค่าใช้จ่ายเฉพาะส่วนที่เกิน คือ ๑,๐๐๐ บาท)	ใบรับรองการจ่ายเงิน/ทรัพย์สิน (ส.ส./ข. ๔)	บัญชีรายจ่าย (ส.ส./ข. ๖)	เป็นค่าใช้จ่ายตาม มาตรา ๖๕ พ.ร.บ. ว่าด้วยการเลือกตั้ง ส.ส. พ.ศ. ๒๕๖๑ และที่แก้ไขเพิ่มเติม ประกอบข้อ ๖ (๑) กรณีนี้ ไม่แต่ละเอกสารตามปกติ ประเพณี
๑๘ ธ.ค. ๖๘	นำเงินส่วนตัวมาใช้ในการหาเสียงเลือกตั้ง จำนวน ๑,๖๐๐,๐๐๐ บาท	ใบรับเงิน/ทรัพย์สิน (ส.ส./ข. ๑)	บัญชีรายรับ (ส.ส./ข. ๕)	
๒๒ ธ.ค. ๖๘	จ่ายค่าถ่ายรูปเพื่อใช้สมัครรับเลือกตั้งให้ร้าน AB โฟโต้ จำนวน ๘๐๐ บาท และจ่ายค่าใบรับรองแพทย์เพื่อใช้สมัครรับเลือกตั้งให้สยามคลินิก จำนวน ๕๐๐ บาท	ใบเสร็จรับเงิน (ร้าน AB โฟโต้) ใบเสร็จรับเงิน (สยามคลินิก)	บัญชีรายจ่าย (ส.ส./ข. ๖)	
๒๔ ธ.ค. ๖๘	จ่ายค่าวัสดุอุปกรณ์ในการจัดตั้งศูนย์ประสานงานการหาเสียงเลือกตั้ง ให้แก่ ร้านวัฒนาวิสดุ จำนวน ๓๕,๐๐๐ บาท	ใบเสร็จรับเงิน (ร้านวัฒนาวิสดุ)	บัญชีรายจ่าย (ส.ส./ข. ๖)	
๒๕ ธ.ค. ๖๘	จ่ายค่าเช่าศูนย์ประสานงานการหาเสียงเลือกตั้ง ให้แก่ นายสมชาย มุ่งมั่น จำนวน ๒ เดือน ๆ ละ ๖,๐๐๐ บาท เป็นเงินจำนวน ๑๒,๐๐๐ บาท	ใบสำคัญรับเงิน (ส.ส./ข. ๓) สำเนาบัตรประชาชน (นายสมชาย มุ่งมั่น)	บัญชีรายจ่าย (ส.ส./ข. ๖)	
๒๗ ธ.ค. ๖๘	จ่ายค่าธรรมเนียมการสมัครรับเลือกตั้งแบบแบ่งเขตเลือกตั้ง จำนวน ๑๐,๐๐๐ บาท	ใบเสร็จรับเงิน (สำนักงาน กกต.)	บัญชีรายจ่าย (ส.ส./ข. ๖)	
๒๘ ธ.ค. ๖๘	จ่ายค่าจัดทำบัตรแนะนำตัว ให้ร้านศิริการพิมพ์ จำนวน ๑๒,๐๐๐ ใบ ๆ ละ ๔ บาท เป็นเงินจำนวน ๔๘,๐๐๐ บาท	ใบเสร็จรับเงิน (ร้านศิริการพิมพ์)	บัญชีรายจ่าย (ส.ส./ข. ๖)	
๒๙ ธ.ค. ๖๘	จ่ายค่าป้ายหาเสียงเลือกตั้ง ให้ร้านป้ายดีไซน์ จำนวน ๓๐๐ ป้าย ๆ ละ ๓๕๐ บาท เป็นเงินจำนวน ๑๐๕,๐๐๐ บาท	ใบเสร็จรับเงิน (ร้านป้ายดีไซน์)	บัญชีรายจ่าย (ส.ส./ข. ๖)	

วัน เดือน ปี	รายการ	เอกสารประกอบ	บัญชีที่นำไปบันทึก	หมายเหตุ
๓๐ ธ.ค. ๖๘	นายทวีป คำดวง จ่ายค่าชุดลำโพงเคลื่อนที่พร้อมไมโครโฟนที่ใช้ในการหาเสียง แทน นายรักชาติ ทำดี ให้บริษัท เวลชาวด์ จำกัด จำนวน ๓๐,๐๐๐ บาท โดยนายรักชาติ ทำดี ยินยอมหรือไม่คัดค้าน (จ่ายแทนกัน)	- ใบรับเงิน/ทรัพย์สิน (ที่ผู้อื่นจ่ายแทน) (ส.ส./ข. ๒) - สำเนาบัตรประชาชน (นายทวีป คำดวง)	- บัญชีรายรับ (ส.ส./ข. ๕)	
		- ใบเสร็จรับเงิน (บริษัท เวลชาวด์ จำกัด)	- บัญชีจ่ายแทนกัน (ส.ส./ข. ๗)	
๒ ม.ค. ๖๙	จ่ายค่าเช่ารถกระบะติดเครื่องเสียงเพื่อใช้ในการหาเสียงเลือกตั้ง ให้ร้านออโต้รถเช่า คิดค่าเช่ารวมค่าน้ำมันรถ จำนวน ๕ คัน ๆ ละ ๒,๐๐๐ บาท ต่อวัน จำนวน ๓๐ วัน เป็นเงินจำนวน ๓๐๐,๐๐๐ บาท	- ใบเสร็จรับเงิน (ร้านออโต้รถเช่า)	- บัญชีรายจ่าย (ส.ส./ข. ๖)	
	จ่ายค่าป้ายหาเสียงที่ใช้ติดตั้งบนรถกระบะที่เช่า ให้ร้านถาวรป้าย จำนวน ๑๐ ป้าย ๆ ละ ๘๐๐ บาท เป็นเงินจำนวน ๘,๐๐๐ บาท	- ใบเสร็จรับเงิน (ร้านถาวรป้าย)	- บัญชีรายจ่าย (ส.ส./ข. ๖)	
๒ ม.ค. ๖๙	รับเงินจากพรรคสร้างความดี จำนวน ๑๐๐,๐๐๐ บาท	- ใบรับเงิน/ทรัพย์สิน (ส.ส./ข. ๑)	- บัญชีรายรับ (ส.ส./ข. ๕)	
๒ ม.ค. ๖๙	จ่ายเงินให้บริษัท เอสสปอร์ต จำกัด เป็นค่าจ้างทำหมวกสำหรับผู้ช่วยหาเสียง จำนวน ๔๐ ใบ ๆ ละ ๑๑๐ บาท เป็นเงินจำนวน ๔,๔๐๐ บาท ค่าจ้างทำเสื้อยืด จำนวน ๑๐๐ ตัว ๆ ละ ๒๒๐ บาท เป็นเงินจำนวน ๒๒,๐๐๐ บาท ค่าจ้างทำเสื้อแจ็กเกต จำนวน ๕๐ ตัว ๆ ละ ๕๓๐ บาท เป็นเงินจำนวน ๒๖,๕๐๐ บาท	- ใบเสร็จรับเงิน (บริษัท เอสสปอร์ต จำกัด)	- บัญชีรายจ่าย (ส.ส./ข. ๖)	
๓ ม.ค. ๖๙	นายสมศักดิ์ มีทรัพย์ จ่ายค่าจ้างทำคลิปวีดีโอแนะนำตัวเองทางยูทูป แทน นายรักชาติ ทำดี ให้บริษัท กู๊ดโปรดักชั่น จำกัด จำนวน ๓๕,๐๐๐ บาท โดยนายรักชาติ ทำดี ยินยอมหรือไม่คัดค้าน (จ่ายแทนกัน)	- ใบรับเงิน/ทรัพย์สิน (ที่ผู้อื่นจ่ายแทน) (ส.ส./ข. ๒) - สำเนาบัตรประชาชน (นายสมศักดิ์ มีทรัพย์)	- บัญชีรายรับ (ส.ส./ข. ๕)	
		- ใบเสร็จรับเงิน (บริษัท กู๊ดโปรดักชั่น จำกัด)	- บัญชีจ่ายแทนกัน (ส.ส./ข. ๗)	
๓ ม.ค. ๖๙	จ่ายค่าจ้างแรงงานแจกใบปลิวแผ่นพับในการหาเสียง ให้ผู้สมัคร จำนวน ๕ คน ๆ ละ ๕ วัน วันละ ๕๐๐ บาท เป็นเงินจำนวน ๑๒,๕๐๐ บาท	- ใบสำคัญรับเงิน (ส.ส./ข. ๓) - สำเนาบัตรประชาชน (ผู้รับจ้างทุกราย)	- บัญชีรายจ่าย (ส.ส./ข. ๖)	

วัน เดือน ปี	รายการ	เอกสารประกอบ	บัญชีที่นำไปบันทึก	หมายเหตุ
๔ ม.ค. ๖๙	จ่ายค่าเอกสารและวัสดุอุปกรณ์ในการอบรมผู้ช่วยหาเสียงเลือกตั้ง ให้แก่ ร้านสยามพานิช จำนวน ๑๑,๐๐๐ บาท	ใบเสร็จรับเงิน (ร้านสยามพานิช)	บัญชีรายจ่าย (ส.ส./ข. ๖)	
๔ ม.ค. ๖๙	นายสมบุญ มีดี ได้จัดทำคลิปอินโฟกราฟิกแนะนำตัวและโชว์ผลงานหาเสียง ให้แก่นายรักชาติ ทำดี เนื่องจากชื่นชอบผู้สมัครรายนี้ จึงไม่คิดมูลค่าจัดทำ จำนวน ๑๕,๐๐๐ บาท ซึ่งนายรักชาติ ทำดี ก็ได้ยินยอมและไม่คัดค้าน (จ่ายแทนกัน)	ใบรับเงิน/ทรัพย์สิน (ที่ผู้อื่นจ่ายแทน) (ส.ส./ข. ๒)	บัญชีรายรับ (ส.ส./ข. ๕)	
		สำเนาบัตรประชาชน (นายสมบุญ มีดี)	ใบรับรองการจ่ายเงิน/ทรัพย์สิน (ส.ส./ข.๔)	บัญชีจ่ายแทนกัน (ส.ส./ข. ๓)
๔ ม.ค. ๖๙	จ่ายค่าอาหารและเครื่องดื่มสำหรับผู้ช่วยหาเสียง (วันอบรม) ให้ร้านอิมอร้อย จำนวน ๘,๐๐๐ บาท	ใบเสร็จรับเงิน (ร้านอิมอร้อย)	บัญชีรายจ่าย (ส.ส./ข. ๖)	
๑๘ ม.ค. ๖๙	จ่ายค่าจ้างแรงงานผู้ช่วยหาเสียงในการเลือกตั้ง ตั้งแต่วันที่ ๔ - ๑๘ มกราคม ๒๕๖๙ จำนวน ๒๐ คน ๆ ละ ๑๕ วัน ๆ ละ ๔๐๐ บาท (ตามอัตราค่าจ้างแรงงานขั้นต่ำของกรุงเทพฯ) เป็นเงินจำนวน ๑๒๐,๐๐๐ บาท	ใบสำคัญรับเงิน (ส.ส./ข. ๓) สำเนาบัตรประชาชน (ผู้ช่วยหาเสียงทุกราย)	บัญชีรายจ่าย (ส.ส./ข. ๖)	
๑๘ ม.ค. ๖๙	จ่ายค่าอาหารและเครื่องดื่มสำหรับผู้ช่วยหาเสียง ให้แก่ ร้านอิมอร้อย ตั้งแต่วันที่ ๔ - ๑๘ มกราคม ๒๕๖๙ เป็นเงินจำนวน ๗๕,๐๐๐ บาท	ใบเสร็จรับเงิน (ร้านอิมอร้อย)	บัญชีรายจ่าย (ส.ส./ข. ๖)	
๑๘ ม.ค. ๖๙	จ่ายค่าเช่าสถานที่พร้อมค่าน้ำประปา ค่าไฟฟ้า เพื่อใช้ปราศรัยหาเสียงเลือกตั้ง ให้แก่นายสามารถ มีสุข เจ้าของตลาดนัด จำนวน ๓๐,๐๐๐ บาท	ใบสำคัญรับเงิน (ส.ส./ข. ๓) สำเนาบัตรประชาชน (นายสามารถ มีสุข)	บัญชีรายจ่าย (ส.ส./ข. ๖)	
	จ่ายค่าเช่าเวทีพร้อมเครื่องเสียงและป้ายฉากรับเวทีพร้อมเก้าอี้ผู้มาฟังการปราศรัยหาเสียงเลือกตั้ง ให้แก่ ร้านโปรมิวสิค จำนวน ๑๒๐,๐๐๐ บาท	ใบเสร็จรับเงิน (ร้านโปรมิวสิค)	บัญชีรายจ่าย (ส.ส./ข. ๖)	
๒๐ ม.ค. ๖๙	นำรถกระบะส่วนตัวพร้อมติดเครื่องเสียงมาเป็นรถแห่หาเสียง ทะเบียน สก ๙๐๑๐ กรุงเทพมหานคร คิดอัตราค่าเช่ารวมน้ำมันรถตามปกติในท้องถิ่น วันละ ๒,๐๐๐ บาท จำนวน ๑๕ วัน เป็นเงินจำนวน ๓๐,๐๐๐ บาท	ใบรับเงิน/ทรัพย์สิน (ส.ส./ข. ๑) ใบรับรองการจ่ายเงิน/ทรัพย์สิน (ส.ส./ข. ๔)	บัญชีรายรับ (ส.ส./ข. ๕) - บัญชีรายจ่าย (ส.ส./ข. ๖)	

วัน เดือน ปี	รายการ	เอกสารประกอบ	บัญชีที่นำไปบันทึก	หมายเหตุ
๒๐ ม.ค. ๖๙	จ่ายค่าป้ายหาเสียงใช้ติดตั้งบนรถกระบะส่วนตัว ให้ร้านถาวรพานิช จำนวน ๒ ป้าย ๆ ละ ๘๐๐ บาท เป็นเงินจำนวน ๑,๖๐๐ บาท	ใบเสร็จรับเงิน (ร้านถาวรพานิช)	บัญชีรายจ่าย (ส.ส./ข. ๖)	
๒๑ ม.ค. ๖๙	นายสุเทพ ว่องไว บริจาคเงินเพื่อใช้ในการเลือกตั้ง ให้แก่ นายรักชาติ ทาดี จำนวน ๓๐,๐๐๐ บาท	ใบรับเงิน/ทรัพย์สิน (ส.ส./ข. ๑)	บัญชีรายรับ (ส.ส./ข. ๕)	
๑ ก.พ. ๖๙	จ่ายค่าเช่าสนามกีฬาพร้อมค่าน้ำประปา ค่าไฟฟ้า เพื่อใช้ปราศรัยหาเสียงเลือกตั้ง ให้แก่ สำนักงานเขต จำนวน ๕๐,๐๐๐ บาท	ใบเสร็จรับเงิน (สำนักงานเขต)	บัญชีรายจ่าย (ส.ส./ข. ๖)	
	จ่ายค่าเช่าเวทีพร้อมเครื่องเสียงและป้ายฉากบนเวทีพร้อมเก้าอี้ผู้มาฟังการปราศรัยหาเสียงเลือกตั้ง ให้แก่ ร้านสตาร์มิวสิค จำนวน ๑๐๐,๐๐๐ บาท	ใบเสร็จรับเงิน (ร้านสตาร์มิวสิค)	บัญชีรายจ่าย (ส.ส./ข. ๖)	
๗ ก.พ. ๖๙	จ่ายค่าจ้างแรงงานผู้ช่วยหาเสียงในการเลือกตั้ง ตั้งแต่วันที่ ๑๙ มกราคม ๒๕๖๙ - วันที่ ๗ กุมภาพันธ์ ๒๕๖๙ จำนวน ๒๐ คน ๆ ละ ๒๐ วัน ๆ ละ ๔๐๐ บาท (ตามอัตราค่าจ้างแรงงานขั้นต่ำของกรุงเทพฯ) เป็นเงินจำนวน ๑๖๐,๐๐๐ บาท	ใบสำคัญรับเงิน (ส.ส./ข. ๓) สำเนาบัตรประชาชน (ผู้ช่วยหาเสียงทุกราย)	บัญชีรายจ่าย (ส.ส./ข. ๖)	
๗ ก.พ. ๖๙	จ่ายค่าอาหารและเครื่องดื่มสำหรับผู้ช่วยหาเสียงให้ร้านอิมมอรอย ตั้งแต่วันที่ ๑๙ มกราคม ๒๕๖๙ - วันที่ ๗ กุมภาพันธ์ ๒๕๖๙ จำนวน ๑๐๐,๐๐๐ บาท	ใบเสร็จรับเงิน (ร้านอิมมอรอย)	บัญชีรายจ่าย (ส.ส./ข. ๖)	
๑๐ ก.พ. ๖๙	ได้รับใบแจ้งหนี้จาก บริษัท สุจริตการพิมพ์ จำกัด เป็นค่าพิมพ์แผ่นประกาศหาเสียงเลือกตั้ง จำนวน ๔๐๐ แผ่น ๆ ละ ๒๕ บาท เป็นเงินจำนวน ๑๐,๐๐๐ บาท (ค้ำจ่าย)	ใบแจ้งหนี้ (บริษัท สุจริตการพิมพ์ จำกัด)	บัญชีค่าใช้จ่าย ค้ำจ่าย (ส.ส./ข. ๘)	
๑๑ ก.พ. ๖๙	ได้รับใบแจ้งหนี้จาก บริษัท อินเทอร์เน็ต จำกัด เป็นค่าโฆษณาหาเสียงเลือกตั้ง ทางหนังสือพิมพ์ เป็นเงินจำนวน ๕๐,๐๐๐ บาท (ค้ำจ่าย)	ใบแจ้งหนี้ (บริษัท อินเทอร์เน็ต จำกัด)	บัญชีค่าใช้จ่าย ค้ำจ่าย (ส.ส./ข. ๘)	

แบบสรุปค่าใช้จ่ายในการเลือกตั้งและแบบรายการเอกสารนำส่ง

ชื่อ..... นายรักชาติ ทำดี..... ผู้สมัครรับเลือกตั้งสมาชิกสภาผู้แทนราษฎร แบบแบ่งเขตเลือกตั้ง
หมายเลข.....๐๐.....เขตเลือกตั้งที่.....๓..... จังหวัด..... กรุงเทพมหานคร..... พรรค..... สร้างความดี.....
ตั้งแต่วันที่..... ๑๒ ธันวาคม ๒๕๖๘..... ถึงวันที่..... ๘ กุมภาพันธ์ ๒๕๖๙..... ได้จัดทำ
แบบสรุปค่าใช้จ่ายในการเลือกตั้งและแบบรายการเอกสารนำส่ง ตามรายละเอียดดังต่อไปนี้

สรุปค่าใช้จ่ายในการเลือกตั้ง

ค่าใช้จ่ายในการเลือกตั้งทั้งสิ้น จำนวน ๑,๕๘๑,๓๐๐ บาท (หนึ่งล้านห้าแสนแปดหมื่นหนึ่งพันสามร้อยยี่สิบบาทถ้วน)
ค่าใช้จ่ายที่จ่ายไปแล้ว จำนวน ๑,๕๒๑,๓๐๐ บาท (หนึ่งล้านห้าแสนสองหมื่นหนึ่งพันสามร้อยยี่สิบบาทถ้วน)
ค่าใช้จ่ายค้างจ่าย จำนวน ๖๐,๐๐๐ บาท (หกหมื่นบาทถ้วน)

ทั้งนี้ ข้าพเจ้าได้ลงลายมือชื่อรับรองความถูกต้องของบัญชีรายรับและรายจ่ายเรียบร้อยแล้ว ดังนี้

แบบนำส่งเอกสาร

<input checked="" type="checkbox"/> รายงานรายรับและรายจ่าย	จำนวน..... ๒..... แผ่น
<input checked="" type="checkbox"/> บัญชีรายรับ	จำนวน..... ๑..... แผ่น
<input checked="" type="checkbox"/> บัญชีรายจ่าย	จำนวน..... ๔..... แผ่น
<input checked="" type="checkbox"/> บัญชีจ่ายแทนกัน	จำนวน..... ๑..... แผ่น
<input checked="" type="checkbox"/> บัญชีค่าใช้จ่ายค้างจ่าย	จำนวน..... ๑..... แผ่น
เอกสารหลักฐานประกอบรายการบัญชี	
<input checked="" type="checkbox"/> เอกสารหลักฐานประกอบบัญชีรายรับ	จำนวน..... ๑๒..... แผ่น
<input checked="" type="checkbox"/> เอกสารหลักฐานประกอบบัญชีรายจ่าย (ตาม ส.ส./ข. ๙)	
ค่าใช้จ่ายตามข้อ ๒.๑	จำนวน..... ๑๑๑..... แผ่น
ค่าใช้จ่ายตามข้อ ๒.๒	จำนวน..... ๒..... แผ่น
<input checked="" type="checkbox"/> เอกสารหลักฐานประกอบบัญชีจ่ายแทนกัน	จำนวน..... ๖..... แผ่น
<input checked="" type="checkbox"/> เอกสารหลักฐานประกอบบัญชีค่าใช้จ่ายค้างจ่าย	จำนวน..... ๒..... แผ่น
<input checked="" type="checkbox"/> เอกสารอื่น ๆ	จำนวน..... ๒๐..... แผ่น

ลงชื่อ.....รักชาติ ทำดี.....ผู้ยื่นเอกสาร
(.....นายรักชาติ ทำดี.....)
วันที่ ๒๘ / เมษายน / ๒๕๖๙

สำหรับเจ้าหน้าที่ผู้รับเอกสาร

- เอกสารครบถ้วน
- เอกสารไม่ครบถ้วน

ลงชื่อ.....ผู้รับเอกสาร
(.....)
วันที่...../...../.....

รายงานรายรับและรายจ่าย

ชื่อ..... นายรักชาติ ทำดี..... ผู้สมัครรับเลือกตั้งสมาชิกสภาผู้แทนราษฎร แบบแบ่งเขตเลือกตั้ง
 หมายเลข..... ๐๐..... เขตเลือกตั้งที่..... ๓..... จังหวัด..... กรุงเทพมหานคร..... พรรค..... สร้างความดี.....
 ตั้งแต่วันที่..... ๑๒ ธันวาคม ๒๕๖๘..... ถึงวันที่..... ๘ กุมภาพันธ์ ๒๕๖๙..... ได้จัดทำ
 รายงานรายรับและรายจ่ายตามรายละเอียดดังต่อไปนี้

๑. รายรับ

๑.๑ เงินที่พรรคการเมืองจัดสรรให้	๑๐๐,๐๐๐
๑.๒ เงินหรือทรัพย์สินส่วนตัวของผู้สมัคร	๑,๖๓๐,๐๐๐
๑.๓ การรับบริจาคเพื่อใช้ในการเลือกตั้ง	๓๐,๐๐๐
๑.๔ เงินหรือทรัพย์สินที่ผู้อื่นจ่ายแทน	<u>๘๐,๐๐๐</u>
รวมรายรับทั้งสิ้น	๑,๘๔๐,๐๐๐

๒. รายจ่าย

๒.๑ ค่าใช้จ่ายตามประกาศคณะกรรมการการเลือกตั้ง เรื่องประเภทของค่าใช้จ่ายในการเลือกตั้งสมาชิกสภาผู้แทนราษฎร พ.ศ. ๒๕๖๑

๒.๑.๑ ค่าใช้จ่ายในการสมัครรับเลือกตั้ง	๑๑,๓๐๐
๒.๑.๒ ค่าจ้างแรงงาน	๒๙๒,๕๐๐
๒.๑.๓ ค่าจ้างทำของ	๕๒,๙๐๐
๒.๑.๔ ค่าโฆษณาในสื่อต่าง ๆ	๕๐,๐๐๐
๒.๑.๕ ค่าจัดทำป้ายและสิ่งพิมพ์	๑๗๒,๖๐๐
๒.๑.๖ ค่าใช้จ่ายในการหาเสียงทางอิเล็กทรอนิกส์	๕๐,๐๐๐
๒.๑.๗ ค่าจัดซื้อหรือเช่าวัสดุและอุปกรณ์สำหรับใช้ในการหาเสียง	๖๕,๐๐๐
๒.๑.๘ ค่าเช่าสถานที่ และค่าตกแต่งสถานที่	๓๑๒,๐๐๐
๒.๑.๙ ค่าเช่ายานพาหนะ ค่าน้ำมันเชื้อเพลิง และค่าใช้จ่ายในการเดินทาง	๓๓๐,๐๐๐
๒.๑.๑๐ ค่าสาธารณูปโภค	-
๒.๑.๑๑ ค่าอาหารและเครื่องดื่มสำหรับผู้ช่วยหาเสียง	๑๗๕,๐๐๐
๒.๑.๑๒ ค่าอบรมผู้สมัครหรือผู้ช่วยหาเสียง	๑๙,๐๐๐
๒.๑.๑๓ ค่าใช้จ่ายอื่นๆ	-
๒.๒ ค่าใช้จ่ายในการเลือกตั้ง (ตามมาตรา ๖๕ พ.ร.บ.ว่าด้วยการเลือกตั้ง ส.ส. พ.ศ. ๒๕๖๑)	<u>๕๑,๐๐๐</u>
รวมรายจ่ายทั้งสิ้น	๑,๕๘๑,๓๐๐

๓. รายรับสูง (ต่ำ) กว่ารายจ่าย

๒๕๘,๗๐๐

หมายเหตุ

ค่าใช้จ่ายค้างจ่าย	๖๐,๐๐๐
ค่าใช้จ่ายในการเลือกตั้ง (ตามมาตรา ๖๕ พ.ร.บ.ว่าด้วยการเลือกตั้ง ส.ส. พ.ศ. ๒๕๖๑)	๕๑,๐๐๐

ลงชื่อ.....รักชาติ ทำดี.....ผู้สมัคร
 (.....นายรักชาติ ทำดี.....)

วันที่.....๒๘/ เมษายน /๒๕๖๘

บัญชีรายรับ

ผู้สมัครรับเลือกตั้งสมาชิกสภาผู้แทนราษฎร แบบแบ่งเขตเลือกตั้ง ชื่อ.....นายรักชาติ...ทำดี.....หมายเลข.....๐๐.....เขตเลือกตั้งที่.....๓.....จังหวัด.....กรุงเทพมหานคร.....พรรค.....สร้างความคิด.....ได้จัดทำบัญชีรายรับ ตามรายละเอียดดังต่อไปนี้

ว/ด/ป	เลขที่เอกสาร	รายการ	รายรับ				รวม	หมายเหตุ
			เงินที่พรรคการเมืองจัดสรรให้	เงินหรือทรัพย์สินส่วนตัวของผู้สมัคร	การรับบริจาคเพื่อใช้ในการเลือกตั้ง	เงินหรือทรัพย์สินที่ผู้อื่นจ่ายแทน		
๑๘ ธ.ค. ๖๘	ข ๑ - ๐๑	นำเงินส่วนตัวมาใช้ในการหาเสียงเลือกตั้ง		๑,๖๐๐,๐๐๐			๑,๖๐๐,๐๐๐	
๓๐ ธ.ค. ๖๘	ข ๒ - ๐๑	นายทวีป คำดวง จ่ายค่าชุดลำโพงเคลื่อนที่พร้อมไมโครโฟนที่ใช้ในการหาเสียงเลือกตั้ง <u>แทน</u>				๓๐,๐๐๐	๓๐,๐๐๐	
๒ ม.ค. ๖๙	ข ๑ - ๐๒	รับเงินจากพรรคสร้างความคิด	๑๐๐,๐๐๐				๑๐๐,๐๐๐	
๓ ม.ค. ๖๙	ข ๒ - ๐๒	นายสมศักดิ์ มีทรัพย์ จ่ายค่าจ้างทำคลิปวิดีโอแนะนำตัวผู้สมัครทางยูทูป <u>แทน</u>				๓๕,๐๐๐	๓๕,๐๐๐	
๔ ม.ค. ๖๙	ข ๒ - ๐๓	นายสมบูรณ์ มีดี ได้จัดทำคลิปอินโฟกราฟิกแนะนำตัวและ โฉวผลงานให้ผู้สมัครเนื่องจากชื่นชอบ <u>แทน</u>				๑๕,๐๐๐	๑๕,๐๐๐	
๒๐ ม.ค. ๖๙	ข ๑ - ๐๓	นำรถกระบะส่วนตัวพร้อมติดตั้งเครื่องเสียง		๓๐,๐๐๐			๓๐,๐๐๐	
๒๑ ม.ค. ๖๙	ข ๑ - ๐๔	นายสุเทพ ว่องไว บริจาคเงินเพื่อใช้ในการเลือกตั้ง			๓๐,๐๐๐		๓๐,๐๐๐	
รวมทั้งสิ้น			๑๐๐,๐๐๐	๑,๖๓๐,๐๐๐	๓๐,๐๐๐	๘๐,๐๐๐	๑,๘๔๐,๐๐๐	

ลงชื่อ.....รักชาติ...ทำดี.....ผู้สมัคร
(.....นายรักชาติ...ทำดี.....)
วันที่.....๒๘.../...เมษายน.../๒๕๖๙

บัญชีรายจ่าย

ผู้สมัครรับเลือกตั้งสมาชิกสภาผู้แทนราษฎร แบบแบ่งเขตเลือกตั้ง ชื่อ..... นายรักชาติ ทำดี..... หมายเลข..... ๐๐..... เขตเลือกตั้งที่..... ๓..... จังหวัด..... กรุงเทพมหานคร..... พรรค..... สร้างความดี..... ได้จัดทำบัญชีรายจ่าย ตามรายละเอียดดังต่อไปนี้

ว/ด/ป	เลขที่เอกสาร	รายการ	รายการค่าใช้จ่าย													รวม	
			คชจ. ในการสมัคร	ค่าจ้างแรงงาน	ค่าจ้างทำของ	ค่าโฆษณาในสื่อต่างๆ	ค่าทำป้ายและสิ่งพิมพ์	คชจ. ในการหาเสียงทางอิเล็กทรอนิกส์	ค่าจัดซื้อหรือเช่าวัสดุและอุปกรณ์ในการหาเสียง	ค่าเช่าสถานที่และค่าตกแต่งสถานที่	ค่าเช่ายานพาหนะและ คชจ. ในการเดินทาง	ค่าสาธารณูปโภค	ค่าอาหารและเครื่องดื่มสำหรับ ผช.หาเสียง	ค่าอบรมผู้สมัครหรือ ผช.หาเสียง	คชจ. อื่น ๆ		คชจ. ตามมาตรา ๖๕ พ.ร.บ.ว่าด้วย การเลือกตั้ง ส.ส. พ.ศ. ๒๕๖๑
๘ พ.ย. ๖๗	บข๔/๖๗	มอบเงินช่วยเหลือเพื่อประชาชนที่ได้รับความเดือดร้อนจากเหตุน้ำท่วม														๕๐,๐๐๐	๕๐,๐๐๐
๑๕ ก.ค. ๖๘	บข๔/๖๘	มอบเงินช่วยงานศพ														๑,๐๐๐	๑,๐๐๐
๒๒ ธ.ค. ๖๘	๑๒/๒๕	ค่าถ่ายรูปเพื่อใช้สมัครรับเลือกตั้ง	๘๐๐														๘๐๐
	๑๒/๑๕๑	ค่าใบรับรองแพทย์	๕๐๐														๕๐๐
๒๔ ธ.ค. ๖๘	๑๒๐/๒๑๐	ค่าวัสดุอุปกรณ์ในการจัดตั้งศูนย์ประสานงาน							๓๕,๐๐๐								๓๕,๐๐๐
๒๕ ธ.ค. ๖๘	๐๙/๐๑	ค่าเช่าศูนย์ประสานงาน การหาเสียงเลือกตั้ง								๑๒,๐๐๐							๑๒,๐๐๐
๒๗ ธ.ค. ๖๘	๐๑๒/๐๐๕	ค่าธรรมเนียมการสมัครรับเลือกตั้ง	๑๐,๐๐๐														๑๐,๐๐๐
๒๘ ธ.ค. ๖๘	๐๒/๐๓๔๘	ค่าจัดทำบัตรแนะนำตัว					๔๘,๐๐๐										๔๘,๐๐๐
๒๙ ธ.ค. ๖๘	๑๔/๐๐๔๘	ค่าป้ายหาเสียงเลือกตั้ง					๑๐๕,๐๐๐										๑๐๕,๐๐๐
รวมทั้งสิ้น			๑๑,๓๐๐	-	-	-	๑๕๓,๐๐๐	-	๓๕,๐๐๐	๑๒,๐๐๐	-	-	-	-	-	๕๑,๐๐๐	๒๖๒,๓๐๐

ลงชื่อ.....รักชาติ ทำดี.....ผู้สมัคร
(.....นายรักชาติ ทำดี.....)

วันที่.....๒๘ / เมษายน / ๒๕๖๘

บัญชีรายจ่าย

ส.ส./ข. ๖

ผู้สมัครรับเลือกตั้งสมาชิกสภาผู้แทนราษฎร แบบแบ่งเขตเลือกตั้ง ชื่อ.....นายรักชาติ ทำดี..... หมายเลข.....๐๐.....เขตเลือกตั้งที่.....๓.....จังหวัด.....กรุงเทพมหานคร.....

พรรค.....สร้างความคิดี.....ได้จัดทำบัญชีรายจ่าย ตามรายละเอียดดังต่อไปนี้

ว/ด/ป	เลขที่เอกสาร	รายการ	รายการค่าใช้จ่าย													รวม		
			คชจ. ในการสมัคร	ค่าจ้างแรงงาน	ค่าจ้างทำของ	ค่าโฆษณาในสื่อต่างๆ	ค่าทำป้ายและสิ่งพิมพ์	คชจ.ในการหาเสียงทางอิเล็กทรอนิกส์	ค่าจัดซื้อหรือเช่าวัสดุและอุปกรณ์ในการหาเสียง	ค่าเช่าสถานที่และค่าตกแต่งสถานที่	ค่าเช่ายานพาหนะและ คชจ. ในการเดินทาง	ค่าสาธารณูปโภค	ค่าอาหารและเครื่องดื่มสำหรับ ผช.หาเสียง	ค่าอบรมผู้สมัครหรือ ผช.หาเสียง	คชจ. อื่น ๆ		คชจ. ตามมาตรา ๖๕ พ.ร.บ.ว่าด้วย การเลือกตั้ง ส.ส. พ.ศ. ๒๕๖๑	
๒ ม.ค. ๖๙	๐๑/๑๑๑	ค่าเช่ารถกระบะติดเครื่องเสียงรวมค่าน้ำมันรถ									๓๐๐,๐๐๐							๓๐๐,๐๐๐
	๐๑/๒๓๓	ค่าป้ายหาเสียงติดรถกระบะที่เช่า					๘,๐๐๐											๘,๐๐๐
๒ ม.ค. ๖๙	๐๑/๐๑๙	ค่าจ้างทำหมวกผู้ช่วยหาเสียง			๔,๔๐๐													๔,๔๐๐
		ค่าจ้างทำเสื้อยืดผู้ช่วยหาเสียง			๒๒,๐๐๐													๒๒,๐๐๐
		ค่าจ้างทำเสื้อแจ็กเก็ตผู้ช่วยหาเสียง			๒๖,๕๐๐													๒๖,๕๐๐
๓ ม.ค. ๖๙	๒๓ ๐๑-๐๕	ค่าจ้างแจกใบปลิวแผ่นพับ		๑๒,๕๐๐														๑๒,๕๐๐
๔ ม.ค. ๖๙	๐๑/๐๓๒	ค่าเอกสารและวัสดุอุปกรณ์ในการอบรมผู้ช่วยหาเสียง											๑๑,๐๐๐					๑๑,๐๐๐
๔ ม.ค. ๖๙	๐๒/๐๑๒	ค่าอาหารและเครื่องดื่มผู้ช่วยหาเสียง (วันอบรม)											๘,๐๐๐					๘,๐๐๐
๑๘ ม.ค. ๖๙	๒๓ ๐๖-๒๕	ค่าจ้างแรงงานผู้ช่วยหาเสียงเลือกตั้ง		๑๒๐,๐๐๐														๑๒๐,๐๐๐
รวมทั้งสิ้น			-	๑๓๒,๕๐๐	๕๒,๙๐๐	-	๘,๐๐๐	-	-	-	๓๐๐,๐๐๐	-	-	๑๙,๐๐๐	-	-	๕๑๒,๔๐๐	

ลงชื่อ.....รักชาติ ทำดี.....ผู้สมัคร

(.....นายรักชาติ ทำดี.....)

วันที่.....๒๘ / เมษายน / ๒๕๖๙

หน้าที่.....๒.....จาก.....๔.....หน้า

บัญชีรายจ่าย

ผู้สมัครรับเลือกตั้งสมาชิกสภาผู้แทนราษฎร แบบแบ่งเขตเลือกตั้ง ชื่อ.....นายรักชาติ ทำดี.....หมายเลข.....๐๐.....เขตเลือกตั้งที่.....๓.....จังหวัด.....กรุงเทพมหานคร.....
พรรค.....สร้างควมดี.....ได้จัดทำบัญชีรายจ่าย ตามรายละเอียดดังต่อไปนี้

ว/ต/ป	เลขที่เอกสาร	รายการ	รายการค่าใช้จ่าย													รวม	
			คชจ. ในการสมัคร	ค่าจ้างแรงงาน	ค่าจ้างทำของ	ค่าโฆษณาในสื่อต่างๆ	ค่าทำป้ายและสิ่งพิมพ์	คชจ.ในการหาเสียงทางอิเล็กทรอนิกส์	ค่าจัดซื้อหรือเช่าวัสดุและอุปกรณ์ในการหาเสียง	ค่าเช่าสถานที่และค่าตกแต่งสถานที่	ค่าเช่ายานพาหนะและ คชจ. ในการเดินทาง	ค่าสาธารณูปโภค	ค่าอาหารและเครื่องดื่มสำหรับ ผช.หาเสียง	ค่าอบรมผู้สมัครหรือ ผช.หาเสียง	คชจ. อื่น ๆ		คชจ. ตามมาตรา ๖๕ พ.ร.ป.ว่าด้วย การเลือกตั้ง ส.ส. พ.ศ. ๒๕๖๑
๑๘ ม.ค.๖๙	๐๒/๑๕๐	จ่ายค่าอาหารและเครื่องดื่มสำหรับผู้ช่วยหาเสียง											๗๕,๐๐๐				๗๕,๐๐๐
	ข๓ ๒๖	ค่าเช่าสถานที่พร้อมค่าน้ำ - ค่าไฟ								๓๐,๐๐๐							๓๐,๐๐๐
	๐๑๐/๐๕๑	ค่าเช่าเวทีพร้อมเครื่องเสียงและป้ายฉากบนเวทีพร้อมเก้าอี้								๑๒๐,๐๐๐							๑๒๐,๐๐๐
๒๐ ม.ค.๖๙	ข๔ ๐๑	นำรถกระบะส่วนตัวพร้อมติดเครื่องเสียงมาเป็นรถแห่หาเสียง									๓๐,๐๐๐						๓๐,๐๐๐
	๐๓/๑๐๙	ค่าป้ายหาเสียงติดรถกระบะส่วนตัว					๑,๖๐๐										๑,๖๐๐
๑ ก.พ.๖๙	๐๑๑/๐๒๕	ค่าเช่าสนามกีฬาพร้อมค่าน้ำค่าไฟ								๕๐,๐๐๐							๕๐,๐๐๐
	๑๓/๐๐๙	ค่าเช่าเวทีพร้อมเครื่องเสียงและป้ายฉากบนเวทีพร้อมเก้าอี้								๑๐๐,๐๐๐							๑๐๐,๐๐๐
รวมทั้งสิ้น			-	-	-	-	๑,๖๐๐	-	-	๓๐๐,๐๐๐	๓๐,๐๐๐	-	๗๕,๐๐๐	-	-	-	๔๐๖,๖๐๐

ลงชื่อ.....รักชาติ ทำดี.....ผู้สมัคร

(.....นายรักชาติ ทำดี.....)

วันที่.....๒๘...../.....เมษายน...../๒๕๖๙

บัญชีรายจ่าย

ผู้สมัครรับเลือกตั้งสมาชิกสภาผู้แทนราษฎร แบบแบ่งเขตเลือกตั้ง ชื่อ.....นายรักชาติ ทำดี.....หมายเลข.....๐๐.....เขตเลือกตั้งที่.....๓.....จังหวัด.....กรุงเทพมหานคร.....พรรค.....สร้างชาติ.....ได้จัดทำบัญชีรายจ่าย ตามรายละเอียดดังต่อไปนี้

ว/ด/ป	เลขที่เอกสาร	รายการ	รายการค่าใช้จ่าย													รวม	
			คชจ. ในการสมัคร	ค่าจ้างแรงงาน	ค่าจ้างทำของ	ค่าโฆษณาในสื่อต่างๆ	ค่าทำป้ายและสิ่งพิมพ์	คชจ. ในการหาเสียงทางอิเล็กทรอนิกส์	ค่าจัดซื้อหรือเช่าวัสดุและอุปกรณ์ในการหาเสียง	ค่าเช่าสถานที่และค่าตกแต่งสถานที่	ค่าเช่ายานพาหนะและ คชจ. ในการเดินทาง	ค่าสาธารณูปโภค	ค่าอาหารและเครื่องดื่มสำหรับ ผช.หาเสียง	ค่าอบรมผู้สมัครหรือ ผช.หาเสียง	คชจ. อื่น ๆ		คชจ. ตามมาตรา ๖๕ พ.ร.บ.ว่าด้วยการเลือกตั้ง ส.ส. พ.ศ. ๒๕๖๑
๗ ก.พ.๖๙	๗๓ ๒๗-๔๖	ค่าจ้างแรงงานผู้ช่วยหาเสียงเลือกตั้ง		๑๖๐,๐๐๐													๑๖๐,๐๐๐
	๐๓/๑๖๐	จ่ายค่าอาหารและเครื่องดื่มสำหรับผู้ช่วยหาเสียง										๑๐๐,๐๐๐					๑๐๐,๐๐๐
		รวมทั้งสิ้น	๑๑,๓๐๐	๒๙๒,๕๐๐	๕๒,๙๐๐	-	๑๖๒,๖๐๐	-	๓๕,๐๐๐	๓๑๒,๐๐๐	๓๓๐,๐๐๐	-	๑๗๕,๐๐๐	๑๙,๐๐๐	-	๕๑,๐๐๐	๑,๔๔๑,๓๐๐

ลงชื่อ.....รักชาติ ทำดี.....ผู้สมัคร
(.....นายรักชาติ ทำดี.....)
วันที่.....๒๘./เมษายน./๒๕๖๙

หน้าที่.....๔.....จาก.....๔.....หน้า

บัญชีจ่ายแทนกัน

ผู้สมัครรับเลือกตั้งสมาชิกสภาผู้แทนราษฎร แบบแบ่งเขตเลือกตั้ง ชื่อ.....นายรักชาติ ทำดี.....หมายเลข.....๐๐.....เขตเลือกตั้งที่.....๓.....จังหวัด.....กรุงเทพมหานคร.....พรรค.....สร้างความคิดี.....ได้จัดทำบัญชีจ่ายแทนกัน ตามรายละเอียดดังต่อไปนี้

ว/ด/ป	เลขที่เอกสาร	รายการ	รายการค่าใช้จ่ายที่จ่ายแทนกัน													รวม
			คชจ. ในการสมัคร	ค่าจ้าง แรงงาน	ค่าจ้าง ทำของ	ค่าโฆษณา ในสื่อต่างๆ	ค่าทำป้าย และ สิ่งพิมพ์	คชจ. ในการหาเสียงทาง อิเล็กทรอนิกส์	ค่าจัดซื้อหรือเช่าวัสดุ และอุปกรณ์ ในการหาเสียง	ค่าเช่าสถานที่ และค่าตกแต่ง สถานที่	ค่าเช่า ยานพาหนะ และ คชจ. ในการเดินทาง	ค่า สาธารณูปโภค	ค่าอาหาร และเครื่องดื่ม สำหรับ ผช.หาเสียง	ค่าอบรม ผู้สมัครหรือ ผช.หาเสียง	คชจ. อื่น ๆ	
๓๐ ธ.ค.๖๘	๑๒/๑๓๔	นายทวีป คำดวง จ่ายค่าลำโพงเคลื่อนที่พร้อมไมโครโฟนที่ใช้ในการหาเสียง แทน							๓๐,๐๐๐							๓๐,๐๐๐
๓ ม.ค.๖๙	๗ ๒ - ๐๒	นายสมศักดิ์ มีทรัพย์ จ่ายค่าจ้างทำคลิปวีดีโอแนะนำตัวผู้สมัครทางยูทูป แทน						๓๕,๐๐๐								๓๕,๐๐๐
๔ ม.ค.๖๙	๗ ๒ - ๐๓	นายสมบุญรณ์ มีดี ได้จัดทำคลิปอินโฟกราฟิกแนะนำตัวและโชว์ผลงานให้ แทน						๑๕,๐๐๐								๑๕,๐๐๐
รวมทั้งสิ้น			-	-	-	-	-	๕๐,๐๐๐	๓๐,๐๐๐	-	-	-	-	-	-	๘๐,๐๐๐

ลงชื่อ.....รักชาติ ทำดี.....ผู้สมัคร
(.....นายรักชาติ ทำดี.....)
วันที่.....๒๘ / เมษายน / ๒๕๖๙

บัญชีค่าใช้จ่ายค้ำจ่าย

ผู้สมัครรับเลือกตั้งสมาชิกสภาผู้แทนราษฎร แบบแบ่งเขตเลือกตั้ง ชื่อ.....รักษาติ ทำดี.....หมายเลข.....๐๐.....เขตเลือกตั้งที่.....๓.....จังหวัด กรุงเทพมหานคร.....
พรรค.....สร้างความคิดี.....ได้จัดทำบัญชีค่าใช้จ่ายค้ำจ่าย ตามรายละเอียดดังต่อไปนี้

ว/ด/ป	เลขที่เอกสาร	รายการ	รายการค่าใช้จ่ายค้ำจ่าย												รวม	
			คชจ. ในการสมัคร	ค่าจ้างแรงงาน	ค่าจ้างทำของ	ค่าโฆษณาในสื่อต่างๆ	ค่าทำป้ายและสิ่งพิมพ์	คชจ. ในการหาเสียงทางอิเล็กทรอนิกส์	ค่าจัดซื้อหรือเช่าวัสดุและอุปกรณ์ในการหาเสียง	ค่าเช่าสถานที่และค่าตกแต่งสถานที่	ค่าเช่ายานพาหนะและ คชจ. ในการเดินทาง	ค่าสาธารณูปโภค	ค่าอาหารและเครื่องดื่มสำหรับ มช.หาเสียง	ค่าอบรมผู้สมัครหรือ มช.หาเสียง		คชจ. อื่น ๆ
๑๐ ก.พ. ๖๙	๐๔/๒๐๙	ได้รับใบแจ้งหนี้จาก บริษัท สุจริตการพิมพ์ จำกัด เป็นค่าพิมพ์แผ่นประกาศหาเสียง					๑๐,๐๐๐									๑๐,๐๐๐
๑๑ ก.พ. ๖๙	๐๔/๐๔๙	ได้รับใบแจ้งหนี้จาก บริษัท อินเทอร์เน็ต จำกัด เป็นค่าโฆษณาหาเสียงทางหนังสือพิมพ์				๕๐,๐๐๐										๕๐,๐๐๐
รวมทั้งสิ้น			-	-	-	๕๐,๐๐๐	๑๐,๐๐๐	-	-	-	-	-	-	-	-	๖๐,๐๐๐

ลงชื่อ.....รักษาติ ทำดี.....ผู้สมัคร
(.....นายรักษาติ ทำดี.....)
วันที่ ๒๘ / เมษายน / ๒๕๖๙

พรรคการเมืองที่ส่งผู้สมัครรับเลือกตั้ง สมาชิกสภาผู้แทนราษฎร แบบบัญชีรายชื่อ

พรรคการเมืองที่ส่งผู้สมัครรับเลือกตั้งสมาชิกสภาผู้แทนราษฎรแบบบัญชีรายชื่อ ต้องใช้จ่ายในการเลือกตั้งสมาชิกสภาผู้แทนราษฎรไม่เกิน ๔๔,๐๐๐,๐๐๐ บาท และหัวหน้าพรรคการเมืองมีหน้าที่ในการจัดทำบัญชีรายรับและรายจ่ายในการเลือกตั้ง รวมทั้งจัดทำรายงานรายรับและรายจ่าย และสรุปยอดรวมการใช้จ่ายในการเลือกตั้งตามแบบที่คณะกรรมการการเลือกตั้งกำหนด ซึ่งอย่างน้อยต้องประกอบด้วยค่าใช้จ่ายทั้งหมดที่ได้จ่ายไปแล้วและที่ยังค้างชำระ รวมทั้งเอกสารหลักฐานที่เกี่ยวข้องให้ถูกต้องครบถ้วนตามความเป็นจริง และต้องลงลายมือชื่อรับรองความถูกต้องครบถ้วนของบัญชีรายรับและรายจ่ายในการเลือกตั้ง เพื่อยืนยันต่อเลขาธิการคณะกรรมการการเลือกตั้ง ด้วยตนเองหรือมอบอำนาจเป็นหนังสือให้ผู้อื่นยื่นแทน ภายใน ๙๐ วัน นับจากวันเลือกตั้ง

การจัดทำบัญชีรายรับและรายจ่ายในการเลือกตั้งสมาชิกสภาผู้แทนราษฎรของพรรคการเมืองที่ส่งผู้สมัครรับเลือกตั้งสมาชิกสภาผู้แทนราษฎรแบบบัญชีรายชื่อ มีรายละเอียดและขั้นตอน ดังนี้

๑. รายรับและรายจ่ายในการเลือกตั้ง

๑.๑ รายรับในการเลือกตั้ง

การรับเงิน ทรัพย์สิน หรือประโยชน์อื่นใด ที่ได้รับมาเพื่อใช้จ่ายในการเลือกตั้งของพรรคการเมือง ได้แก่

- (๑) เงินหรือทรัพย์สินของพรรคการเมือง
- (๒) การรับบริจาคเพื่อใช้ในการเลือกตั้ง
- (๓) เงินหรือทรัพย์สินที่มีผู้จ่ายหรือรับว่าจะจ่ายแทน

กรณีผู้สมัครรับเลือกตั้งสมาชิกสภาผู้แทนราษฎรแบบบัญชีรายชื่อผู้ใดได้รับบริจาคเงิน ทรัพย์สิน หรือประโยชน์อื่นใดที่มีมูลค่ารวมกันแล้ว เกิน ๑๐,๐๐๐ บาทต่อวัน โดยผู้บริจาคประสงค์จะบริจาคให้เพื่อประโยชน์ในการดำเนินกิจกรรมทางการเมืองของผู้สมัครรับเลือกตั้งสมาชิกสภาผู้แทนราษฎรแบบบัญชีรายชื่อ หรือของพรรคการเมืองหรือเพื่อใช้ในการเลือกตั้ง ผู้สมัครรับเลือกตั้งสมาชิกสภาผู้แทนราษฎรแบบบัญชีรายชื่อนั้นต้องแจ้งพรรคการเมืองทราบและนำส่งเงินให้พรรคการเมืองเพื่อบันทึกรายรับในการหาเสียงเลือกตั้งของพรรคการเมือง และพรรคการเมืองต้องแจ้งให้คณะกรรมการการเลือกตั้งทราบภายใน ๗ วัน นับแต่วันที่ได้รับบริจาค ตามวิธีการที่คณะกรรมการการเลือกตั้งกำหนด

ถ้าสิ่งของของผู้สมัครรับเลือกตั้งสมาชิกสภาผู้แทนราษฎรแบบบัญชีรายชื่อได้รับบริจาคไม่สามารถนำส่งพรรคการเมืองได้หรือเป็นของสูญหายได้ ให้ผู้สมัครรับเลือกตั้งสมาชิกสภาผู้แทนราษฎรแบบบัญชีรายชื่อนั้นแจ้งให้พรรคการเมืองทราบเพื่อบันทึกมูลค่าของสิ่งนั้นไว้เป็นค่าใช้จ่ายในการหาเสียงเลือกตั้งของพรรคการเมืองด้วย

ในกรณีที่ผู้สมัครรับเลือกตั้งสมาชิกสภาผู้แทนราษฎรแบบบัญชีรายชื่อมีเหตุสงสัยว่าเงิน ทรัพย์สิน หรือประโยชน์อื่นใดที่ตนได้รับเป็นไปเพื่อประโยชน์ในการดำเนินกิจกรรมทางการเมืองของพรรคการเมืองหรือเพื่อใช้ในการเลือกตั้ง หรือเป็นสิ่งของที่ได้รับบริจาคที่ไม่สามารถนำส่งพรรคการเมืองได้ หรือเป็นของสูญหายได้ หรือไม่ ให้ส่งเรื่องให้คณะกรรมการการเลือกตั้งวินิจฉัย

หมายเหตุ : การรับบริจาคเงิน ทรัพย์สิน หรือประโยชน์อื่นใดทุกครั้ง ต้องปฏิบัติตามมาตรา ๖๘ แห่งพระราชบัญญัติประกอบรัฐธรรมนูญว่าด้วยพรรคการเมือง พ.ศ. ๒๕๖๐ ประกอบข้อ ๕๐ ของระเบียบคณะกรรมการการเลือกตั้งว่าด้วยพรรคการเมือง พ.ศ. ๒๕๖๓

๑.๒ รายจ่ายในการเลือกตั้ง

คณะกรรมการการเลือกตั้งได้กำหนดตัวอย่างประเภทค่าใช้จ่ายในการเลือกตั้งของผู้สมัครรับเลือกตั้งสมาชิกสภาผู้แทนราษฎร ตามประกาศคณะกรรมการการเลือกตั้ง เรื่อง ประเภทของค่าใช้จ่ายในการเลือกตั้งสมาชิกสภาผู้แทนราษฎร พ.ศ. ๒๕๖๑ ดังนี้

(๑) ค่าใช้จ่ายในการสมัครรับเลือกตั้ง เช่น ค่าสมัครรับเลือกตั้ง และค่าใช้จ่ายอื่น ๆ ที่เกี่ยวข้องกับการสมัครรับเลือกตั้ง เป็นต้น

(๒) ค่าจ้างแรงงาน เช่น ค่าจ้างผู้ช่วยหาเสียง ค่าจ้างในการปิดป้ายโฆษณาหาเสียง ค่าจ้างแจกใบปลิว แผ่นพับ รวมทั้งค่าจ้างแรงงานอื่น ๆ ที่เกี่ยวข้องกับการเลือกตั้ง และไม่มีพฤติการณ์ที่สื่อไปในการกระทำความผิดกฎหมายเลือกตั้ง เป็นต้น

(๓) ค่าจ้างทำของ เช่น ค่าจ้างทำเสื้อแจ็กเก็ต หมวก และเสื้อยืด หรืออื่น ๆ สำหรับผู้ช่วยหาเสียง เป็นต้น

(๔) ค่าโฆษณาในสื่อต่าง ๆ เช่น ค่าสื่อสิ่งพิมพ์ต่าง ๆ ค่าผลิตสื่อ เพื่อการออกอากาศ รวมถึงค่าโฆษณาอื่นที่เป็นการกระทำการหาเสียงเลือกตั้ง เป็นต้น

(๕) ค่าจัดทำป้าย เอกสาร สิ่งพิมพ์ต่าง ๆ ที่ใช้ในการโฆษณาหาเสียง

(๖) ค่าใช้จ่ายในการหาเสียงทางอิเล็กทรอนิกส์ หรือค่าบริการทางอิเล็กทรอนิกส์ เช่น เฟซบุ๊ก ไลน์ ทวิตเตอร์ ยูทูบ อินสตราแกรม กูเกิ้ล แอปพลิเคชั่น เป็นต้น

(๗) ค่าจัดซื้อหรือเช่าวัสดุ และอุปกรณ์สำหรับใช้ในการหาเสียงเลือกตั้ง

(๘) ค่าเช่าสถานที่ และค่าตกแต่งสถานที่ เช่น ค่าเช่าสำนักงานเพื่อเป็นศูนย์รณรงค์หาเสียงเลือกตั้ง ค่าเช่าสถานที่เพื่อปราศรัยหาเสียง เป็นต้น

(๙) ค่าเช่ายานพาหนะ ค่าน้ำมันเชื้อเพลิง หรือค่าใช้จ่ายในการเดินทาง เช่น ค่าจ้างเหมารถยนต์ เรือยนต์หรือยานพาหนะอื่น ๆ ค่าน้ำมันเชื้อเพลิงเพื่อการหาเสียงเลือกตั้ง ค่าเช่าที่พัก เป็นต้น

(๑๐) ค่าสาธารณูปโภค เช่น ค่าไฟฟ้า ค่าน้ำประปา ค่าโทรศัพท์ ค่าบริการทางไปรษณีย์ ค่าถ่ายเอกสาร เป็นต้น

(๑๑) ค่าอาหารและเครื่องดื่ม สำหรับผู้ช่วยหาเสียง

(๑๒) ค่าอบรมผู้สมัครหรือผู้ช่วยหาเสียง

(๑๓) ค่าใช้จ่ายอื่น ๆ ที่เกี่ยวข้องกับการเลือกตั้งซึ่งไม่ขัดต่อกฎหมาย หรือเป็นเหตุให้การเลือกตั้งไม่สุจริตและเที่ยงธรรม

กรณีมีค่าใช้จ่ายในการเลือกตั้ง ตามมาตรา ๖๕ แห่งพระราชบัญญัติประกอบรัฐธรรมนูญว่าด้วยการเลือกตั้งสมาชิกสภาผู้แทนราษฎร พ.ศ. ๒๕๖๑ ซึ่งเป็นค่าใช้จ่ายเกี่ยวกับการเลือกตั้งที่เกิดขึ้น ในระยะเวลาตั้งแต่วันที่ ๑๕ พฤษภาคม ๒๕๖๖ (หลังวันเลือกตั้งครั้งที่ผ่านมา เมื่อวันที่ ๑๔ พฤษภาคม ๒๕๖๖) ไปจนถึงก่อนวันที่ยุบสภา คือวันที่ ๑๑ ธันวาคม ๒๕๖๘ ถือเป็นค่าใช้จ่ายในการเลือกตั้งครั้งต่อไป ต้องนำมารวมคำนวณเป็นค่าใช้จ่ายในการเลือกตั้งด้วย

กรณีมีค่าใช้จ่ายค้างจ่าย ซึ่งเป็นค่าใช้จ่ายเกี่ยวกับการเลือกตั้งที่เกิดขึ้นในระยะเวลาตั้งแต่วันที่ยุบสภา คือวันที่ ๑๒ ธันวาคม ๒๕๖๘ ไปจนถึงวันเลือกตั้ง คือวันที่ ๘ กุมภาพันธ์ ๒๕๖๙ และพรรคการเมืองที่ส่งผู้สมัครรับเลือกตั้งสมาชิกสภาผู้แทนราษฎรแบบบัญชีรายชื่อได้รับสินค้าหรือบริการจากผู้ประกอบการแล้ว แต่ยังไม่ได้นำมาจ่ายค่าสินค้าหรือบริการให้กับผู้ประกอบการหรือผู้มีสิทธิรับเงินภายในวันเลือกตั้ง ถือเป็นค่าใช้จ่ายค้างจ่าย ต้องนำมารวมคำนวณเป็นค่าใช้จ่ายในการเลือกตั้งด้วย

๒. บัญชีรายรับและรายจ่าย

บัญชีที่ใช้บันทึกควบคุมรายรับและรายจ่ายในการเลือกตั้งของพรรคการเมืองที่ส่งผู้สมัครรับเลือกตั้งสมาชิกสภาผู้แทนราษฎรแบบบัญชีรายชื่อ มีทั้งหมด ๔ บัญชี ดังนี้

๒.๑ บัญชีรายรับ (ส.ส./บช. ๕)

ใช้บันทึกการรับของพรรคการเมืองที่ส่งผู้สมัครรับเลือกตั้งสมาชิกสภาผู้แทนราษฎรแบบบัญชีรายชื่อ ได้แก่ เงินหรือทรัพย์สินของพรรคการเมือง (ตามมาตรา ๖๒ พระราชบัญญัติประกอบรัฐธรรมนูญว่าด้วยพรรคการเมือง พ.ศ. ๒๕๖๐) การรับบริจาคเพื่อใช้ในการเลือกตั้ง เงินหรือทรัพย์สินที่มีผู้จ่ายหรือรับว่าจะจ่ายแทน โดยบันทึกแยกตามรายรับ ตามแบบที่กำหนด

บัญชีรายรับ							
<input type="checkbox"/> พรรคการเมืองที่ส่งผู้สมัครรับเลือกตั้งสมาชิกสภาผู้แทนราษฎร แบบบัญชีรายชื่อ พรรค.....							ส.ส./บช. ๕
ได้จัดทำบัญชีรายรับ ตามรายละเอียดดังต่อไปนี้							หมายเลข.....
ว/ค/ป	เลขที่เอกสาร	รายการ	รายรับ		รวม	หมายเหตุ	
			เงินหรือทรัพย์สินของพรรคการเมือง (ตามมาตรา ๖๒ พ.ร.บ.ว่าด้วย พรรคการเมือง พ.ศ. ๒๕๖๐)	การรับบริจาค เพื่อใช้ในการเลือกตั้ง			เงินหรือทรัพย์สิน ที่มีผู้จ่ายแทน
๑	๒	๓			๕	๗	
รวมทั้งสิ้น							
			(ลงชื่อ).....หัวหน้าพรรคการเมือง (.....) วันที่...../...../.....		หน้าที่.....จาก.....หน้า		

การบันทึกบัญชีรายรับ (ส.ส./บช. ๕) (ตัวอย่างหน้า ๖๖) ให้หัวหน้าพรรคการเมืองที่ส่งผู้สมัครรับเลือกตั้งสมาชิกสภาผู้แทนราษฎรแบบบัญชีรายชื่อ ใส่เครื่องหมาย ✓ ลงในช่อง ระบุชื่อพรรคหมายเลข และหัวหน้าพรรคการเมืองต้องลงลายมือชื่อรับรองบัญชีรายรับด้วย โดยการบันทึกบัญชีต้องบันทึกข้อมูลให้ถูกต้องครบถ้วน ตามรายละเอียดดังต่อไปนี้

- ๑) วัน เดือน ปี ที่เกิดรายการทางการเงินหรือมีการรับเงินแต่ละรายการ
- ๒) เลขที่เอกสาร ที่ใช้ประกอบการบันทึกรายการ
- ๓) รายการ บันทึกอธิบายรายการที่เกิดขึ้นในวันนั้น ๆ
- ๔) รายรับ ให้บันทึกจำนวนเงินที่ได้รับในแต่ละประเภท ได้แก่
 - เงินหรือทรัพย์สินของพรรคการเมือง (ตามมาตรา ๖๒ พระราชบัญญัติประกอบรัฐธรรมนูญว่าด้วยพรรคการเมือง พ.ศ. ๒๕๖๐)
 - การรับบริจาคเพื่อใช้ในการเลือกตั้ง
 - เงินหรือทรัพย์สินที่มีผู้จ่ายหรือรับว่าจะจ่ายแทน
- ๕) รวม ให้แสดงจำนวนเงินยอดรวมในแต่ละรายการที่เกิดขึ้นเป็นรายวัน
- ๖) รวมทั้งสิ้น ให้แสดงจำนวนเงินยอดรวมตั้งแต่รายการแรกจนถึงรายการสุดท้ายที่ได้รับแยกตามรายรับ เมื่อสิ้นรอบระยะเวลาบัญชี (วันเลือกตั้ง)
- ๗) หมายเหตุ ให้บันทึกเหตุผลหรือคำอธิบายเพิ่มเติมของรายการนั้น ๆ

๒.๓ บัญชีจ่ายแทนกัน (ส.ส./บข. ๗)

ใช้บันทึกรายการจ่ายแทนกัน ตั้งแต่วันที่ยุบสภา คือวันที่ ๑๒ ธันวาคม ๒๕๖๘ ไปจนถึงวันเลือกตั้ง คือวันที่ ๘ กุมภาพันธ์ ๒๕๖๙ กรณีบุคคลใด ๆ จ่ายหรือรับว่าจะจ่ายแทนหรือนำทรัพย์สินมาให้ใช้โดยไม่คิดค่าตอบแทน เพื่อประโยชน์ในการหาเสียงเลือกตั้งของพรรคการเมือง โดยพรรคการเมืองยินยอมหรือไม่คัดค้าน ให้บันทึกบัญชีแยกตามรายการค่าใช้จ่ายที่จ่ายแทนกัน ตามแบบที่กำหนด

บัญชีจ่ายแทนกัน															
พรรคการเมืองที่ส่งผู้สมัครรับเลือกตั้งสมาชิกสภาผู้แทนราษฎร แบบบัญชีรายชื่อ พรรค..... หมายเลข..... ได้จัดทำบัญชีจ่ายแทนกัน ตามรายละเอียดดังต่อไปนี้															
ว/ค/ป	เลขที่เอกสาร	รายการ	รายการค่าใช้จ่ายที่จ่ายแทนกัน												
			คณ. ในการสมัคร	ค่าจ้าง แรงงาน	ค่าจ้าง ท้อง	ค่าโฆษณา ในสื่อต่างๆ	ค่าทำป้าย และ สิ่งพิมพ์	ค่างานในการหาเสียงทางอิเล็กทรอนิกส์	ค่าใช้สิ่งหรือเช่าวัสดุ และอุปกรณ์ ในการหาเสียง	ค่าเช่าสถานที่ และค่าตกแต่งสถานที่	ค่าเช่ายานพาหนะ และ คณ. ในการเดินทาง	ค่าอาหารและเครื่องดื่ม สำหรับ พห. พห.เมือง	ค่าอบรม ผู้สมัครหรือ พห. พห.เมือง	คณ. อื่น ๆ	รวม
๑	๒	๓													๕
รวมทั้งสิ้น															

ลงชื่อ.....หัวหน้าพรรคการเมือง
(.....)
วันที่...../...../.....

หน้าที.....จาก.....หน้า

การบันทึกบัญชีจ่ายแทนกัน (ส.ส./บข. ๗) (ตัวอย่างหน้า ๗๑) ให้หัวหน้าพรรคการเมืองที่ส่งผู้สมัครรับเลือกตั้งสมาชิกสภาผู้แทนราษฎรแบบบัญชีรายชื่อ ใส่เครื่องหมาย ✓ ลงในช่อง ระบุชื่อพรรค หมายเลข และหัวหน้าพรรคการเมืองต้องลงมือชื่อรับรองบัญชีจ่ายแทนกันด้วย โดยการบันทึกบัญชีต้องบันทึกข้อมูลให้ถูกต้องครบถ้วน ตามรายละเอียดดังต่อไปนี้

- ๑) วัน เดือน ปี ที่เกิดรายการทางการเงินหรือที่มีการจ่ายแทนกัน
- ๒) เลขที่เอกสาร ที่ใช้ประกอบการบันทึกรายการ
- ๓) รายการ บันทึกอธิบายรายการที่เกิดขึ้นในวันนั้น ๆ
- ๔) รายการค่าใช้จ่ายที่จ่ายแทนกัน ให้บันทึกจำนวนเงิน ทรัพย์สิน หรือประโยชน์อื่นใด อันอาจคำนวณเป็นเงินได้ ที่มีผู้อื่นจ่ายหรือรับว่าจะจ่ายแทน เพื่อประโยชน์ในการหาเสียงเลือกตั้ง โดยพรรคการเมืองยินยอมหรือไม่คัดค้าน แยกตามรายการค่าใช้จ่ายที่จ่ายแทนกัน
- ๕) รวม ให้แสดงจำนวนเงินยอดรวมในแต่ละรายการที่เกิดขึ้นเป็นรายวัน
- ๖) รวมทั้งสิ้น ให้แสดงจำนวนเงินยอดรวมตั้งแต่รายการแรกจนถึงรายการสุดท้ายที่ได้จ่ายแทนกัน แยกตามรายการค่าใช้จ่ายที่จ่ายแทนกัน เมื่อสิ้นรอบระยะเวลาบัญชี (วันเลือกตั้ง)

๓. เอกสารประกอบการบันทึกบัญชี

การบันทึกบัญชีทุกรายการของพรรคการเมืองที่ส่งผู้สมัครรับเลือกตั้งสมาชิกสภาผู้แทนราษฎรแบบบัญชีรายชื่อ จะต้องมียกเอกสารที่ใช้เป็นหลักฐานประกอบการบันทึกการทั้งด้านรายรับและด้านรายจ่าย ดังนี้

๓.๑ เอกสารประกอบบัญชีด้านรายรับ

๓.๑.๑ ใบรับเงิน/ทรัพย์สิน (ส.ส./บช. ๑)

เป็นเอกสารที่หัวหน้าพรรคการเมืองที่ส่งผู้สมัครรับเลือกตั้งสมาชิกสภาผู้แทนราษฎรแบบบัญชีรายชื่อ จัดทำขึ้นตามแบบที่กำหนด เพื่อใช้เป็นหลักฐานประกอบการบันทึกการรับเงิน/ทรัพย์สินได้แก่

- เงินหรือทรัพย์สินของพรรคการเมือง (ตามมาตรา ๖๒ พระราชบัญญัติประกอบรัฐธรรมนูญว่าด้วยพรรคการเมือง พ.ศ. ๒๕๖๐)
- การรับบริจาคเพื่อใช้ในการเลือกตั้ง

ส.ส./บช. ๑	
ใบรับเงิน/ทรัพย์สิน	
เลขที่.....	
วันที่.....เดือน.....พ.ศ.....	
ข้าพเจ้า.....นามสกุล.....	
หัวหน้าพรรค.....หมายเลข.....อยู่บ้านเลขที่.....หมู่ที่.....	
ซอย.....ถนน.....ตำบล/แขวง.....	
อำเภอ/เขต.....จังหวัด.....ได้รับเงิน/ทรัพย์สิน สำหรับใช้ในการเลือกตั้ง	
ตามรายละเอียดดังต่อไปนี้	
<input type="checkbox"/> เงินสด	
<input type="checkbox"/> เช็คธนาคาร.....สาขา.....หมายเลข.....	
<input type="checkbox"/> อื่นๆ (รายการเทียบเท่าเงินสด) (ระบุ).....	
จำนวนเงิน.....บาท (.....)	
<input type="checkbox"/> ทรัพย์สิน (ระบุ).....	คำนวณเป็นจำนวนเงิน.....บาท
จาก <input type="checkbox"/> เงินหรือทรัพย์สินของพรรคการเมือง (ตามมาตรา ๖๒ พ.ร.บ.ว่าด้วยพรรคการเมือง พ.ศ. ๒๕๖๐)	
<input type="checkbox"/> การรับบริจาคเพื่อใช้ในการเลือกตั้ง	
(ลงชื่อ).....หัวหน้าพรรคการเมือง	
(.....)	
หมายเหตุ : การรับบริจาคเพื่อใช้ในการเลือกตั้ง ต้องปฏิบัติให้เป็นไปตามมาตรา ๖๘ แห่งพระราชบัญญัติประกอบรัฐธรรมนูญว่าด้วยพรรคการเมือง พ.ศ. ๒๕๖๐ ประกอบข้อ ๕๐ ของระเบียบคณะกรรมการการเลือกตั้งว่าด้วยพรรคการเมือง พ.ศ. ๒๕๖๓	

๓.๑.๒ ใบรับเงิน/ทรัพย์สิน (ที่ผู้อื่นจ่ายแทน) (ส.ส./บข. ๒)

เป็นเอกสารที่หัวหน้าพรรคการเมืองที่ส่งผู้สมัครรับเลือกตั้งสมาชิกสภาผู้แทนราษฎร แบบบัญชีรายชื่อ จัดทำขึ้นตามแบบที่กำหนด เพื่อใช้เป็นหลักฐานประกอบการบันทึกรายการ กรณีที่ได้รับเงิน หรือทรัพย์สินที่มีบุคคลใด ๆ จ่ายหรือรับว่าจะจ่ายแทน รวมถึงการให้ใช้สถานที่ ยานพาหนะ ทรัพย์สิน โดยไม่คิดค่าตอบแทน เพื่อประโยชน์ในการเลือกตั้ง พร้อมแนบสำเนาบัตรประจำตัวประชาชนของผู้จ่ายหรือผู้จ่ายแทน

ส.ส./บข. ๒

ใบรับเงิน/ทรัพย์สิน (ที่ผู้อื่นจ่ายแทน)

เลขที่.....

วันที่.....เดือน.....พ.ศ.....

ข้าพเจ้า.....นามสกุล.....

หัวหน้าพรรค.....หมายเลข.....อยู่บ้านเลขที่.....หมู่ที่.....

ซอย.....ถนน.....ตำบล/แขวง.....

อำเภอ/เขต.....จังหวัด.....ได้รับเงิน /ทรัพย์สินจาก.....

นาย/นาง/นางสาว.....นามสกุล.....

เลขประจำตัวประชาชน.....ที่อยู่เลขที่.....หมู่ที่.....ซอย.....

ถนน.....ตำบล/แขวง.....อำเภอ/เขต.....

จังหวัด.....หมายเลขโทรศัพท์.....

บริษัทจำกัด (มหาชน)/บริษัทจำกัด/ห้างหุ้นส่วนจำกัด/ห้างหุ้นส่วน.....

อาคาร.....เลขที่.....หมู่ที่.....ซอย.....

ถนน.....ตำบล/แขวง.....อำเภอ/เขต.....

จังหวัด.....หมายเลขโทรศัพท์.....

ตามรายละเอียดดังต่อไปนี้ (ให้ระบุรายละเอียดแต่ละรายการ)

ลำดับที่	รายละเอียดการรับเงิน/ทรัพย์สิน	จำนวนเป็น จำนวนเงิน	หมายเหตุ
	รวมเงิน		
	จำนวนเงิน (-ตัวอักษร-)		

(ลงชื่อ).....ผู้ให้เงิน/ทรัพย์สิน

(.....)

วันที่...../...../.....

(ลงชื่อ).....ผู้รับเงิน/ทรัพย์สิน

(.....)

หัวหน้าพรรค.....

(ใช้เป็นหลักฐานในการรับเงิน/ทรัพย์สินของพรรคการเมือง ในกรณีที่บุคคลใด ๆ จ่าย หรือรับว่าจะจ่ายแทน โดยพรรคการเมืองยินยอมหรือไม่ก็ตาม)

๓.๒ เอกสารประกอบบัญชีด้านรายจ่าย

๓.๒.๑ ใบเสร็จรับเงิน

เป็นเอกสารที่ต้องเรียกจากผู้รับเงินทุกครั้งที่มีการจ่ายเงิน เพื่อใช้เป็นหลักฐานประกอบการบันทึกรายการ ซึ่งต้องมีสาระสำคัญตามที่ประมวลรัษฎากรกำหนด ได้แก่

- ๑) ชื่อร้าน สถานที่ตั้งหรือที่ทำการของผู้ประกอบการ
- ๒) เลขประจำตัวผู้เสียภาษีอากรของผู้ประกอบการ
- ๓) เลขที่/เล่มที่ ของใบเสร็จรับเงิน
- ๔) วัน เดือน ปี ที่ออกใบเสร็จรับเงิน
- ๕) ชื่อ ที่อยู่ ของผู้ซื้อสินค้าหรือบริการ หรือผู้ว่าจ้าง
- ๖) รายการแสดงการรับเงิน
- ๗) จำนวนเงินทั้งตัวเลขและตัวอักษรต้องตรงกัน
- ๘) ลายมือชื่อของผู้รับเงิน

ตัวอย่าง

เล่มที่ 42
เลขที่ 12 ← ๓

ใบเสร็จรับเงิน/ใบกำกับภาษี

มิกซ์โฟโต้

วันที่ 25 ธันวาคม 2568 ← ๔

ที่อยู่ : 12/3 หมู่ที่ 3 ถนนมิตรภาพ แขวงรุ่งเรือง เขตจรัญราย จังหวัดกรุงเทพมหานคร
โทร. 02-345-1232
เลขประจำตัวผู้เสียภาษี : 0-1055-51255-55-5 ← ๒

ได้รับเงินจาก : พรรคสร้างชาติ ← ๕

ที่อยู่ : 34/5 หมู่ที่ 6 ถนนมิตรภาพ แขวงรุ่งเรือง เขตจรัญราย จังหวัดกรุงเทพมหานคร
เลขประจำตัวประชาชน :

ลำดับที่	รายการ	จำนวน	ราคา/หน่วย	จำนวนเงิน (บาท)	
1.	ค่าถ่ายรูป ← ๖	30 โหล	600	18,000	-
มูลค่าไม่รวมภาษี				16,822.43	-
ภาษีมูลค่าเพิ่ม 7 %				1,177.57	-
รวมทั้งสิ้น				18,000	-
จำนวนเงิน (-ตัวอักษร-) (-หนึ่งหมื่นแปดพันบาทถ้วน-) ← ๗					

ลงชื่อ เอบี ซิติ ผู้รับเงิน ← ๘
(นางสาวเอบี ซิติ)
พนักงานร้าน มิกซ์โฟโต้

๓.๒.๓ ใบรับรองการจ่ายเงิน/ทรัพย์สิน (ส.ส./บข. ๔)

เป็นเอกสารที่หัวหน้าพรรคการเมืองที่ส่งผู้สมัครรับเลือกตั้งสมาชิกสภาผู้แทนราษฎร แบบบัญชีรายชื่อจัดทำขึ้นตามแบบที่กำหนด เพื่อใช้เป็นหลักฐานประกอบการบันทึกรายการ ในกรณีการจ่ายเงิน ซึ่งเป็นรายจ่ายปลีกย่อยที่ไม่สามารถเรียกใบเสร็จรับเงินจากผู้รับเงินได้ หรือไม่สามารถจัดทำใบสำคัญรับเงินได้ เนื่องจากไม่มีผู้ลงนามรับเงิน รวมทั้งกรณีที่พรรคการเมืองนำทรัพย์สินของพรรคหรือยินยอมให้บุคคลใด ๆ นำทรัพย์สินมาใช้ในการหาเสียงเลือกตั้ง ซึ่งใบรับรองการจ่ายเงิน/ทรัพย์สิน ต้องมีสาระสำคัญ ได้แก่

- ๑) วัน เดือน ปี ที่ออกใบรับรองการจ่ายเงิน/ทรัพย์สิน
- ๒) ชื่อตัว ชื่อสกุล ของหัวหน้าพรรคการเมือง ซึ่งเป็นผู้จ่ายเงิน/ทรัพย์สิน
- ๓) ที่อยู่ของหัวหน้าพรรคการเมือง ซึ่งเป็นผู้จ่ายเงิน/ทรัพย์สิน
- ๔) รายละเอียดการจ่ายเงิน/ทรัพย์สิน
- ๕) จำนวนเงินทั้งตัวเลขและตัวอักษรต้องตรงกัน
- ๖) ลายมือชื่อของหัวหน้าพรรคการเมือง

ตัวอย่าง

ส.ส./บข. ๔

ใบรับรองการจ่ายเงิน/ทรัพย์สิน

เลขที่.....บข.๔-๐๑.....

๑) วันที่ ๖ เดือน มกราคม พ.ศ. ๒๕๖๕

๒) ข้าพเจ้า นายสยาม นามสกุล โปร่งใส

๓) หัวหน้าพรรค สร้างความดี หมายเลข ๑๑ อยู่บ้านเลขที่ ๓๔/๕ หมู่ที่ ๖

ซอย ถนน ตำบล/แขวง ร้อยรวม

อำเภอ/เขต ร้อยรวม จังหวัด กรุงเทพฯ

ขอรับรองว่าได้จ่ายเงิน/ทรัพย์สิน เป็นค่าใช้จ่ายในการเลือกตั้ง โดยไม่สามารถเรียกใบเสร็จรับเงินจากผู้รับเงินได้ตามรายละเอียดดังต่อไปนี้

ลำดับที่	รายละเอียดการจ่ายเงิน/ทรัพย์สิน	จำนวนเงิน (บาท)	หมายเหตุ
๑.	ค่าทำคลิปอินโฟกราฟิก	๒๐,๐๐๐ -	นางพอใจ ขอบทำดี จัดทำโดยไม่คิด มูลค่าจัดทำและ ผู้สมัครก็ได้ยินยอม และไม่คิดค่า
รวมเงิน		๒๐,๐๐๐ -	
จำนวนเงิน (-สองหมื่นบาทถ้วน-)			

(ลงชื่อ).....สยาม โปร่งใส.....หัวหน้าพรรคการเมือง

(.....นายสยาม.....โปร่งใส.....)

(ใช้เป็นหลักฐานสำหรับบันทึกการจ่ายเงินในกรณีที่ เป็นรายจ่ายปลีกย่อยซึ่งไม่สามารถเรียกใบเสร็จรับเงิน และไม่สามารถออกใบสำคัญรับเงินได้เท่านั้น)

๓.๒.๔ เอกสารหลักฐานแห่งหนึ่ง

ใช้เป็นหลักฐานประกอบการบันทึกรายการค่าใช้จ่ายค้ำจ่าย ที่แสดงว่า
พรรคการเมืองที่ส่งผู้สมัครรับเลือกตั้งสมาชิกสภาผู้แทนราษฎรแบบบัญชีรายชื่อ ได้รับสินค้าหรือบริการ
จากผู้ประกอบการแล้ว แต่ยังไม่ได้จ่ายค่าสินค้าหรือบริการให้กับผู้ประกอบการหรือผู้มีสิทธิรับเงิน
ภายในวันเลือกตั้ง ถือเป็นค่าใช้จ่ายค้ำจ่าย ได้แก่ ใบแจ้งหนี้ ใบส่งของ เป็นต้น

ตัวอย่าง		Invoice	
ร้านถาวรการพิมพ์		ใบแจ้งหนี้	
		เล่มที่ 04	
		เลขที่ 43	
		วันที่ 10 กุมภาพันธ์ 2569	
ที่อยู่ : 12/4 หมู่ที่ 5 ถนนมีทรัพย์ แขวงรุ่งเรือง เขตจรัญราษฎร์ กรุงเทพมหานคร 10032			
โทร : 02-345-6789			
เลขที่ประจำตัวผู้เสียภาษี 0-1234-56789-11-2			
เรียกเก็บไปยัง : นายสยาม โปรงใส			
ที่อยู่ : 34/5 หมู่ที่ 6 ถนนมีทรัพย์ แขวงรุ่งเรือง เขตจรัญราษฎร์ กรุงเทพมหานคร 10032			
เลขประจำตัวประชาชน 1-1002-01221-55-6			
ลำดับที่	รายการ	จำนวนเงิน (บาท)	
1.	ค่าบริการแนะนำตัวเพื่อใช้ในการหาเสียงเลือกตั้ง	25,000	-
	มูลค่าไม่รวมภาษี	23,364.49	-
	ภาษีมูลค่าเพิ่ม 7 %	1,635.51	-
	รวมทั้งสิ้น	25,000	-
จำนวนเงิน (-ตัวอักษร-) (-สองหมื่นห้าพันบาทถ้วน-)			
		ลงชื่อ รุ่งเรือง รำรวย ผู้แจ้งหนี้ (นายรุ่งเรือง รำรวย)	
		ลงชื่อ สยาม โปรงใส ผู้รับใบแจ้งหนี้ (นายสยาม โปรงใส)	
		10 กุมภาพันธ์ 2569	

๔. การจัดทำรายงานรายรับและรายจ่าย

เมื่อสิ้นรอบระยะเวลาบัญชี (ตั้งแต่วันที่ ๑๒ ธันวาคม ๒๕๖๘ ถึงวันที่ ๘ กุมภาพันธ์ ๒๕๖๙) ให้หัวหน้าพรรคการเมืองที่ส่งผู้สมัครรับเลือกตั้งสมาชิกสภาผู้แทนราษฎรแบบบัญชีรายชื่อ จัดทำรายงานรายรับและรายจ่าย (ส.ส./บช. ๙) (ตามตัวอย่างหน้า ๖๕) โดยระบุชื่อพรรคการเมือง หมายเลขพรรคการเมือง รอบระยะเวลาบัญชี ตามแบบที่กำหนด และกรอกข้อมูลตามรายละเอียดดังต่อไปนี้

- ๑) รายรับของพรรคการเมือง แยกตามรายรับ
- ๒) รายจ่ายของพรรคการเมือง แยกตามรายการของค่าใช้จ่ายที่กำหนด
- ๓) รายรับสูง (ต่ำ) กว่ารายจ่าย ที่เกิดจาก “รวมรายรับทั้งสิ้น” หักด้วย “รวมรายจ่ายทั้งสิ้น”
- ๔) หมายเหตุ แยกตามรายการของค่าใช้จ่ายที่กำหนด

ทั้งนี้ หัวหน้าพรรคการเมืองที่ส่งผู้สมัครรับเลือกตั้งสมาชิกสภาผู้แทนราษฎรแบบบัญชีรายชื่อ ต้องลงลายมือชื่อรับรองรายงานรายรับและรายจ่ายด้วย

รายงานรายรับและรายจ่าย		ส.ส./บช. ๙
<input type="checkbox"/> พรรคการเมืองที่ส่งผู้สมัครรับเลือกตั้งสมาชิกสภาผู้แทนราษฎร แบบบัญชีรายชื่อ พรรค..... หมายเลข..... ตั้งแต่วันที่..... ถึงวันที่..... ได้จัดทำ รายงานรายรับและรายจ่าย ตามรายละเอียดดังต่อไปนี้		
๑	๑. รายรับ ๑.๑ เงินหรือทรัพย์สินของพรรคการเมือง (ตามมาตรา ๖๒ พ.ร.บ.ว่าด้วยพรรคการเมือง พ.ศ. ๒๕๖๐) xxx ๑.๒ การรับบริจาคเพื่อใช้ในการเลือกตั้ง xxx ๑.๓ เงินหรือทรัพย์สินที่ผู้อื่นจ่ายแทน xxx รวมรายรับทั้งสิ้น xxx	
๒	๒. รายจ่าย ๒.๑ ค่าใช้จ่ายตามประกาศคณะกรรมการการเลือกตั้ง เรื่องประเภทของค่าใช้จ่ายในการเลือกตั้งสมาชิกสภาผู้แทนราษฎร พ.ศ. ๒๕๖๑ ๒.๑.๑ ค่าใช้จ่ายในการสมัครรับเลือกตั้ง xxx ๒.๑.๒ ค่าจ้างแรงงาน xxx ๒.๑.๓ ค่าจ้างทำของ xxx ๒.๑.๔ ค่าโฆษณาในสื่อต่าง ๆ xxx ๒.๑.๕ ค่าจัดทำป้ายและสิ่งพิมพ์ xxx ๒.๑.๖ ค่าใช้จ่ายในการหาเสียงทางอิเล็กทรอนิกส์ xxx ๒.๑.๗ ค่าจัดซื้อหรือเช่าวัสดุและอุปกรณ์สำหรับการใช้ในการหาเสียง xxx ๒.๑.๘ ค่าเช่าสถานที่ และค่าตกแต่งสถานที่ xxx ๒.๑.๙ ค่าเช่ายานพาหนะ ค่าน้ำมันเชื้อเพลิง และค่าใช้จ่ายในการเดินทาง xxx ๒.๑.๑๐ ค่าสาธารณูปโภค xxx ๒.๑.๑๑ ค่าอาหารและเครื่องดื่มสำหรับผู้ช่วยหาเสียง xxx ๒.๑.๑๒ ค่าอบรมผู้สมัครหรือผู้ช่วยหาเสียง xxx ๒.๑.๑๓ ค่าใช้จ่ายอื่นๆ xxx ๒.๒ ค่าใช้จ่ายในการเลือกตั้ง (ตามมาตรา ๖๕ พ.ร.บ.ว่าด้วยการเลือกตั้ง ส.ส. พ.ศ. ๒๕๖๑) xxx รวมรายจ่ายทั้งสิ้น xxx	
๓	๓. รายรับสูง (ต่ำ) กว่ารายจ่าย xxx	
๔	๔. หมายเหตุ ค่าใช้จ่ายค้างจ่าย xxx ค่าใช้จ่ายในการเลือกตั้ง (ตามมาตรา ๖๕ พ.ร.บ.ว่าด้วยการเลือกตั้ง ส.ส. พ.ศ. ๒๕๖๑) xxx	
ลงชื่อหัวหน้าพรรคการเมือง (.....) วันที่...../...../.....		

โดยการเก็บรวบรวมข้อมูลเพื่อกรอกลงในรายงานรายรับและรายจ่าย (ส.ส./บข. ๙) มีดังนี้

๑) รายรับ

(๑) ให้แสดงยอดรวมทั้งสิ้น แยกตามรายการรายรับแต่ละรายการ ในบัญชีรายรับ (ส.ส./บข. ๕) ของพรรคการเมือง ได้แก่

- เงินหรือทรัพย์สินของพรรคการเมือง (ตามมาตรา ๖๒ พระราชบัญญัติประกอบรัฐธรรมนูญว่าด้วยพรรคการเมือง พ.ศ. ๒๕๖๐)
- การรับบริจาคเพื่อใช้ในการเลือกตั้ง
- เงินหรือทรัพย์สินที่ผู้อื่นจ่ายแทน

(๒) รวมรายรับทั้งสิ้น ให้แสดงยอดรวมทั้งสิ้น ของช่อง “รวม” ในบัญชีรายรับนี้

ตัวอย่าง (ส.ส./บข. ๕)

บัญชีรายรับ

ส.ส./บข. ๕

พรรคการเมืองที่ส่งผู้สมัครรับเลือกตั้งสมาชิกสภาผู้แทนราษฎร แบบบัญชีรายชื่อ พรรค..... สร้างความดี..... หมายเลข.....๐๐.....
ได้จัดทำบัญชีรายรับ ตามรายละเอียดดังต่อไปนี้

ว/ด/ป	เลขที่เอกสาร	รายการ	รายรับ			รวม	หมายเหตุ
			เงินหรือทรัพย์สินของพรรคการเมือง (ตามมาตรา ๖๒ พ.ร.บ.ว่าด้วย พรรคการเมือง พ.ศ. ๒๕๖๐)	การรับบริจาค เพื่อใช้ในการเลือกตั้ง	เงินหรือทรัพย์สิน ที่ผู้อื่นจ่ายแทน		
๑๕ ธ.ค. ๖๘	บข ๑ - ๐๑	นำเงินของพรรคมาใช้ในการเลือกตั้ง	๒๖,๐๐๐,๐๐๐			๒๖,๐๐๐,๐๐๐	
๒ ม.ค. ๖๙	บข ๒ - ๐๑	นายสมพร ร่ำรวย จ่ายค่าแม่พันในการหาเสียงเลือกตั้ง แทนพรรค			๓๘๐,๐๐๐	๓๘๐,๐๐๐	
๖ ม.ค. ๖๙	บข ๒ - ๐๒	นางพอใจ ชอบทำดี จัดทำคลื่นอินโพกราฟิให้พรรค			๒๐,๐๐๐	๒๐,๐๐๐	
๒๐ ม.ค. ๖๙	บข ๑ - ๐๒	นายสุธรรม รักษาดี บริจาคเงินให้พรรค		๒๐๐,๐๐๐		๒๐๐,๐๐๐	
				๑		๒	
รวมทั้งสิ้น			๒๖,๐๐๐,๐๐๐	๒๐๐,๐๐๐	๕๐๐,๐๐๐	๒๖,๖๐๐,๐๐๐	

ลงชื่อ.....สยวม.....ไปรงใส.....หัวหน้าพรรคการเมือง
(นายสยวม.....ไปรงใส)
วันที่.....๓๑...../.....เมษายน...../.....๒๕๖๙

หน้าที.....๑.....จาก.....๑.....หน้า



นำยอดที่ได้กรอกลงใน (ส.ส./บข. ๙) ในส่วนของรายรับ

๑ รายรับ แยกตามรายการรายรับที่กำหนด
๒ รวมรายรับทั้งสิ้น

๒) รายจ่าย

(๑) ค่าใช้จ่ายตามประกาศคณะกรรมการการเลือกตั้ง เรื่อง ประเภทค่าใช้จ่ายในการเลือกตั้ง สมาชิกสภาผู้แทนราษฎร พ.ศ. ๒๕๖๑ ให้แสดงยอดที่เป็นการนำยอดรวมทั้งสิ้น แยกตามรายการค่าใช้จ่าย ในทั้ง ๓ บัญชี นำมารวมกัน คือ บัญชีรายจ่าย (ส.ส./บ.ข. ๖) บัญชีจ่ายแทนกัน (ส.ส./บ.ข. ๗) และบัญชีค่าใช้จ่ายค้างจ่าย (ส.ส./บ.ข. ๘)

(๒) ค่าใช้จ่ายในการเลือกตั้ง (ตามมาตรา ๖๕ พระราชบัญญัติประกอบรัฐธรรมนูญ ว่าด้วยการเลือกตั้งสมาชิกสภาผู้แทนราษฎร พ.ศ. ๒๕๖๑) ให้แสดงยอดรวมทั้งสิ้นของรายการค่าใช้จ่ายนี้ ในบัญชีรายจ่าย (ส.ส./บ.ข. ๖) ซึ่งเป็นค่าใช้จ่ายในการเลือกตั้งครั้งต่อไป (ถ้ามี)

(๓) รวมรายจ่ายทั้งสิ้น ให้แสดงยอดที่เป็นการนำยอดรวมทั้งสิ้น ของช่อง “รวม” ในทั้ง ๓ บัญชีนี้ นำมารวมกัน

ตัวอย่าง (ส.ส./บ.ข. ๖) ส.ส./บ.ข. ๖

บัญชีรายจ่าย

พรรคการเมืองที่ส่งผู้สมัครรับเลือกตั้งสมาชิกสภาผู้แทนราษฎร แบบบัญชีรายชื่อ พรรค..... สร้างความดี..... หมายเลข.....๑๑.....
ได้จัดทำบัญชีรายจ่าย ตามรายละเอียดดังต่อไปนี้

ร/ด/ป	เลขที่เอกสาร	รายการ	รายการค่าใช้จ่าย											รวม			
			คง. ในการสมัคร	ค่าจ้าง แร่รง	ค่าจ้าง ท้อง	ค่าโฆษณา ในสื่อต่าง	ค่าทำป้าย และ สีสัน	คง. ในการ พับซองหาเสียง	ค่าซื้อสื่อหรือ เชา้ติด และอุปกรณ์ ในการหาเสียง	ค่าจ้างยานพาหนะและ คง. ในการเดินทาง	ค่า สาธารณูปโภค	ค่า อาหาร และเครื่องดื่ม สำหรับ สห.หาเสียง	ค่าขนบ ผู้สมัครหรือ สห.หาเสียง		คง. อื่นๆ		
๑ ก.พ. ๖๔	๐๖/๑๓	ค่าเช่ารถกระบะเพื่อการประชาสัมพันธ์							๑๒๐,๐๐๐								๑๒๐,๐๐๐
	๐๘/๑๑๒	ค่าเช่าที่หรือเครื่องเสียง วิทยุและเครื่อง							๕๐๐,๐๐๐								๕๐๐,๐๐๐
๖ ก.พ. ๖๔	บข ๓ ๕๐๑ - ๕๐๒ ๐๘/๒๐	ค่าแรงงาน ค่าอาหารและเครื่องดื่ม สำหรับหาเสียง							๒,๕๐๐,๐๐๐							๑,๒๐๐,๐๐๐	๒,๕๐๐,๐๐๐
๘ ก.พ. ๖๔	บข ๓ ๕๐๑ - ๕๐๕๑	จ่ายค่าตอบแทน ผู้สังเกตการณ์ ประจำหน่วย							๑๒๐,๕๐๐								๑๒๐,๕๐๐
รวมทั้งสิ้น									๓,๑๒๐,๕๐๐							๑,๒๐๐,๐๐๐	๓,๕๒๐,๕๐๐

ตัวอย่าง (ส.ส./บ.ข. ๗) ส.ส./บ.ข. ๗

บัญชีจ่ายแทนกัน

พรรคการเมืองที่ส่งผู้สมัครรับเลือกตั้งสมาชิกสภาผู้แทนราษฎร แบบบัญชีรายชื่อ พรรค..... สร้างความดี..... หมายเลข.....๑๑.....
ได้จัดทำบัญชีจ่ายแทนกัน ตามรายละเอียดดังต่อไปนี้

ร/ด/ป	เลขที่เอกสาร	รายการ	รายการค่าใช้จ่ายที่จ่ายแทนกัน											รวม			
			คง. ในการสมัคร	ค่าจ้าง แร่รง	ค่าจ้าง ท้อง	ค่าโฆษณา ในสื่อต่าง	ค่าทำป้าย และ สีสัน	คง. ในการ พับซองหาเสียง	ค่าซื้อสื่อหรือ เชา้ติด และอุปกรณ์ ในการหาเสียง	ค่าจ้างยานพาหนะและ คง. ในการเดินทาง	ค่า สาธารณูปโภค	ค่า อาหาร และเครื่องดื่ม สำหรับ สห.หาเสียง	ค่าขนบ ผู้สมัครหรือ สห.หาเสียง		คง. อื่นๆ		
๒ มี.ค. ๖๔	๐๖/๑๓	นายสมพร ทรัพย์ จ่ายค่า แนนท์ในการหาเสียงเลือกตั้ง แทน พรรคสร้างความดี							๑๕๐,๐๐๐								๑๕๐,๐๐๐
๒ มี.ค. ๖๔	บข ๔ - ๐๑	นายพอใจ โชคคำดี จัดทำสติ๊กเกอร์หาเสียงให้พรรค							๒๐,๐๐๐								๒๐,๐๐๐
รวมทั้งสิ้น									๑๗๐,๐๐๐								๑๗๐,๐๐๐

ตัวอย่าง (ส.ส./บ.ข. ๘) ส.ส./บ.ข. ๘

บัญชีค่าใช้จ่ายค้างจ่าย



พรรคการเมืองที่ส่งผู้สมัครรับเลือกตั้งสมาชิกสภาผู้แทนราษฎร แบบบัญชีรายชื่อ พรรค..... สร้างความดี..... หมายเลข.....๑๑.....
ได้จัดทำบัญชีค่าใช้จ่ายค้างจ่าย ตามรายละเอียดดังต่อไปนี้

ร/ด/ป	เลขที่เอกสาร	รายการ	รายการค่าใช้จ่ายค้างจ่าย											รวม			
			คง. ในการสมัคร	ค่าจ้าง แร่รง	ค่าจ้าง ท้อง	ค่าโฆษณา ในสื่อต่าง	ค่าทำป้าย และ สีสัน	คง. ในการ พับซองหาเสียง	ค่าซื้อสื่อหรือ เชา้ติด และอุปกรณ์ ในการหาเสียง	ค่าจ้างยานพาหนะและ คง. ในการเดินทาง	ค่า สาธารณูปโภค	ค่า อาหาร และเครื่องดื่ม สำหรับ สห.หาเสียง	ค่าขนบ ผู้สมัครหรือ สห.หาเสียง		คง. อื่นๆ		
๑๐ ก.พ. ๖๔	๐๘/๔๓	ได้รับใบแจ้งหนี้ค่าโทรและน้ำเพื่อใช้ในการหาเสียง							๒๕,๐๐๐								๒๕,๐๐๐
๑๒ ก.พ. ๖๔	WT๒๖/๖๒๔	ค่าน้ำ													๒,๐๐๐		๒,๐๐๐
	๕๐๓๗๕๐๑	ค่าไฟ													๑๒,๐๐๐		๑๒,๐๐๐
	๐๘๕๖/๐๗๕๑	ค่าอินเตอร์เน็ต													๑,๕๐๐		๑,๕๐๐
รวมทั้งสิ้น									๒๕,๐๐๐						๑๕,๕๐๐		๔๐,๕๐๐

- นำยอดที่ได้กรอกลงใน (ส.ส./บ.ข. ๙) ในส่วนของรายจ่าย
- ๑ ค่าใช้จ่ายตามประกาศ กกต. แยกตามรายการค่าใช้จ่ายที่กำหนด
 - ๒ ค่าใช้จ่ายในการเลือกตั้ง (ตามมาตรา ๖๕ พ.ร.บ.ว่าด้วยการเลือกตั้ง ส.ส. พ.ศ. ๒๕๖๑)
 - ๓ รวมรายจ่ายทั้งสิ้น

๓) รายรับสูง (ต่ำ) กว่ารายจ่าย

ให้แสดงยอดเงินคงเหลือที่เกิดจาก “รวมรายรับทั้งสิ้น” หักด้วย “รวมรายจ่ายทั้งสิ้น”

ตัวอย่าง (ส.ส./บข. ๙)		ส.ส./บข. ๙
รายงานรายรับและรายจ่าย		
<input checked="" type="checkbox"/> พรรคการเมืองที่ส่งผู้สมัครรับเลือกตั้งสมาชิกสภาผู้แทนราษฎร แบบบัญชีรายชื่อ พรรค..... สร้างความดี..... หมายเลข...๑๑... ตั้งแต่วันที่.....๑๒... ธันวาคม... ๒๕๖๘..... ถึงวันที่.....๘... กุมภาพันธ์... ๒๕๖๙..... ได้จัดทำ รายงานรายรับและรายจ่าย ตามรายละเอียดดังต่อไปนี้		
๑. รายรับ		
๑.๑ เงินหรือทรัพย์สินของพรรคการเมือง (ตามมาตรา ๒๒ พ.ร.บ.ว่าด้วยพรรคการเมือง พ.ศ. ๒๕๖๐)	๒๖,๐๐๐,๐๐๐	
๑.๒ การรับบริจาคเพื่อใช้ในการเลือกตั้ง	๒๐๐,๐๐๐	
๑.๓ เงินหรือทรัพย์สินที่ผู้อื่นจ่ายแทน	๔๐๐,๐๐๐	
รวมรายรับทั้งสิ้น		๒๖,๖๐๐,๐๐๐
๒. รายจ่าย		
๒.๑ ค่าใช้จ่ายตามประกาศคณะกรรมการการเลือกตั้ง เรื่องประเภทของค่าใช้จ่ายในการเลือกตั้งสมาชิกสภาผู้แทนราษฎร พ.ศ. ๒๕๖๑		
๒.๑.๑ ค่าใช้จ่ายในการสมัครรับเลือกตั้ง	๓๓๑,๕๐๐	
๒.๑.๒ ค่าจ้างแรงงาน	๔,๙๑๒,๕๐๐	
๒.๑.๓ ค่าจ้างทำของ	๓๐๖,๐๐๐	
๒.๑.๔ ค่าโฆษณาใบสื่อต่าง ๆ	๑,๘๐๐,๐๐๐	
๒.๑.๕ ค่าจัดทำป้ายและสิ่งพิมพ์	๑๑,๒๘๕,๐๐๐	
๒.๑.๖ ค่าใช้จ่ายในการหาเสียงทางอิเล็กทรอนิกส์	๑๓๐,๐๐๐	
๒.๑.๗ ค่าจัดซื้อหรือเช่าวัสดุและอุปกรณ์สำหรับใช้ในการหาเสียง	๕๐๐,๐๐๐	
๒.๑.๘ ค่าเช่าสถานที่ และค่าตกแต่งสถานที่	๑,๐๗๐,๐๐๐	
๒.๑.๙ ค่าเช่ายานพาหนะ ค่าน้ำมันเชื้อเพลิง และค่าใช้จ่ายในการเดินทาง	๒,๒๔๕,๐๐๐	
๒.๑.๑๐ ค่าสาธารณูปโภค	๓๗,๕๐๐	
๒.๑.๑๑ ค่าอาหารและเครื่องดื่มสำหรับผู้ช่วยหาเสียง	๒,๔๐๐,๐๐๐	
๒.๑.๑๒ ค่าอบรมผู้สมัครหรือผู้ช่วยหาเสียง	๓๑๐,๐๐๐	
๒.๑.๑๓ ค่าใช้จ่ายอื่นๆ	-	
๒.๒ ค่าใช้จ่ายในการเลือกตั้ง (ตามมาตรา ๖๕ พ.ร.บ.ว่าด้วยการเลือกตั้ง ส.ส. พ.ศ. ๒๕๖๑)	๓๐๐,๐๐๐	
รวมรายจ่ายทั้งสิ้น		๒๕,๕๒๗,๕๐๐
๓. รายรับสูง (ต่ำ) กว่ารายจ่าย		๑,๐๗๒,๕๐๐
หมายเหตุ		
ค่าใช้จ่ายค้างจ่าย	๖๒,๕๐๐	
ค่าใช้จ่ายในการเลือกตั้ง (ตามมาตรา ๖๕ พ.ร.บ.ว่าด้วยการเลือกตั้ง ส.ส. พ.ศ. ๒๕๖๑)	๓๐๐,๐๐๐	
ลงชื่อ...สยาม...ไปรงค์...หัวหน้าพรรคการเมือง (นายสยาม...ไปรงค์) วันที่...๓๐.../...เมษายน.../๒๕๖๙...		



นำยอดที่ได้กรอกลงใน (ส.ส./บข. ๙) ในส่วนของรายรับสูง (ต่ำ) กว่ารายจ่าย

๑ รวมรายรับทั้งสิ้น
 -
๒ รวมรายจ่ายทั้งสิ้น
 =
๓ รายรับสูง (ต่ำ) กว่ารายจ่าย

๔) สำหรับรายการ **หมายเหตุ** ที่ปรากฏในรายงานรายรับและรายจ่าย (ส.ส./บข. ๙) ให้แสดงรายการ ดังนี้

(๑) ค่าใช้จ่ายค้างจ่าย ให้แสดงยอดรวมทั้งสิ้น ของช่อง “รวม” ในบัญชีค่าใช้จ่ายค้างจ่าย (ส.ส./บข. ๘)

(๒) ค่าใช้จ่ายในการเลือกตั้ง (ตามมาตรา ๖๕ พระราชบัญญัติประกอบรัฐธรรมนูญว่าด้วยการเลือกตั้งสมาชิกสภาผู้แทนราษฎร พ.ศ. ๒๕๖๑) ให้แสดงยอดรวมทั้งสิ้นของรายการค่าใช้จ่ายนี้ ในบัญชีรายจ่าย (ส.ส./บข. ๖) ซึ่งเป็นค่าใช้จ่ายในการเลือกตั้งครั้งต่อไป (ถ้ามี)

ตัวอย่าง (ส.ส./บข. ๘)

ส.ส./บข. ๘

บัญชีค่าใช้จ่ายค้างจ่าย

พรรคการเมืองที่ส่งผู้สมัครรับเลือกตั้งสมาชิกสภาผู้แทนราษฎร แบบบัญชีรายชื่อ พรรค..... สังกัดวงมติ..... หมายเลข.....๐๐.....

ได้จัดทำบัญชีค่าใช้จ่ายค้างจ่าย ตามรายละเอียดดังต่อไปนี้

ว/ค/ป	เลขที่เอกสาร	รายการ	รายการค่าใช้จ่ายค้างจ่าย											รวม				
			คง. ในการสมัคร	ค้างจ่าย แรงงาน	ค้างจ่าย ทำของ	ค้างจ่าย ในสื่อต่างๆ	ค้างจ่าย และ สิ่งพิมพ์	คง.ในการหาเสียงทางอิเล็กทรอนิกส์	ค้างจ่ายหรือเช่ารถตู้และอุปกรณ์ในการหาเสียง	ค้างจ่ายสถานที่และค่าพิมพ์สถานที่	ค้างจ่ายยานพาหนะและคง. ในการเดินทาง	ค่าสาธารณูปโภค	ค่าอาหารและเครื่องดื่มสำหรับหาเสียง		ค่าตอบแทนหรือค่าพาหนะ	คง. อื่นๆ		
๑๐ ก.พ. ๖๕	๐๕/๕๓	ได้รับเงินจูงหน้ค่าบัตรคนเอาตัวเพื่อใช้ในการหาเสียง					๒๕,๐๐๐											๒๕,๐๐๐
๑๒ ก.พ. ๖๕	WTea/๖๕๕	ค่าเบี้ย											๒,๐๐๐					๒,๐๐๐
	๕๐๗๖๖๐๘	ค่าไฟ											๗๒,๐๐๐					๗๒,๐๐๐
	๐๕๔/๐๗๕๕	ค่าอินเทอร์เน็ต											๓,๕๐๐					๓,๕๐๐
รวมทั้งสิ้น							๒๕,๐๐๐						๗๗,๕๐๐					๑๐๕,๕๐๐

ลงชื่อ.....สยวม.....ไม่รังใส.....หัวหน้าพรรคการเมือง
(นายสยวม.....ไม่รังใส)
วันที่.....๓๑.....มกราคม.....๒๕๖๕

หน้าที.....๑.....จาก.....๑.....หน้า

ตัวอย่าง (ส.ส./บข. ๖)

ส.ส./บข. ๖

บัญชีรายจ่าย

พรรคการเมืองที่ส่งผู้สมัครรับเลือกตั้งสมาชิกสภาผู้แทนราษฎร แบบบัญชีรายชื่อ พรรค..... สังกัดวงมติ..... หมายเลข.....๐๐.....

ได้จัดทำบัญชีรายจ่าย ตามรายละเอียดดังต่อไปนี้

ว/ค/ป	เลขที่เอกสาร	รายการ	รายการค่าใช้จ่าย											รวม				
			คง. ในการสมัคร	ค้างจ่าย แรงงาน	ค้างจ่าย ทำของ	ค้างจ่าย ในสื่อต่างๆ	ค้างจ่าย และ สิ่งพิมพ์	คง.ในการหาเสียงทางอิเล็กทรอนิกส์	ค้างจ่ายหรือเช่ารถตู้และอุปกรณ์ในการหาเสียง	ค้างจ่ายสถานที่และค่าพิมพ์สถานที่	ค้างจ่ายยานพาหนะและคง. ในการเดินทาง	ค่าสาธารณูปโภค	ค่าอาหารและเครื่องดื่มสำหรับหาเสียง		ค่าตอบแทนหรือค่าพาหนะ	คง. อื่นๆ	คง.ตามมาตรา ๖๕ พ.ร.บ.ว่าด้วยการเลือกตั้ง ส.ส.	
๑ ก.พ. ๖๕	๐๖/๗๗	ค่าเช่าขนบกันน้ำเพื่อกายประคองหาเสียง																๑๕๐,๐๐๐
	๐๕/๑๑๒	ค่าเช่าพิพิธภัณฑ์เครื่องเสียง																๕๐๐,๐๐๐
๖ ก.พ. ๖๕	บข ๓	ค่าแรงงาน		๒,๕๐๐,๐๐๐														๒,๕๐๐,๐๐๐
	๕๐๑ - ๕๐๐	ผู้ช่วยหาเสียง																
	๐๔/๖๐	ค่าอาหารและเครื่องดื่มผู้ช่วยหาเสียง										๑,๒๐๐,๐๐๐						๑,๒๐๐,๐๐๐
๘ ก.พ. ๖๕	บข ๓	จ่ายค่าตอบแทน																๑๑๒,๕๐๐
	๕๐๑ - ๕๐๕๐	ผู้สังเกตการณ์ประจำหน่วย																
รวมทั้งสิ้น			๑๑๒,๕๐๐	๔,๗๑๒,๕๐๐	๑๖๖,๐๐๐	๔,๘๐๐,๐๐๐	๑๐,๘๘๐,๐๐๐	๕๑๐,๐๐๐	๕๐๐,๐๐๐	๔,๐๖๐,๐๐๐	๒,๒๕๕,๐๐๐	-	๒,๕๐๐,๐๐๐	๑๑๒,๐๐๐	๑๐๐,๐๐๐			๒๕,๐๖๖,๕๐๐

นำยอดที่ได้กรอกลงใน (ส.ส./บข. ๙) ในส่วนของ หมายเหตุ แยกตามรายการค่าใช้จ่ายที่กำหนด

๑ ค่าใช้จ่ายค้างจ่าย

๒ ค่าใช้จ่ายในการเลือกตั้ง (ตามมาตรา ๖๕ พ.ร.บ.ว่าด้วยการเลือกตั้ง ส.ส. พ.ศ. ๒๕๖๑)

๕. การยื่นบัญชีรายรับและรายจ่ายในการเลือกตั้ง

ภายใน ๙๐ วันนับจากวันเลือกตั้ง ให้หัวหน้าพรรคการเมืองที่ส่งผู้สมัครรับเลือกตั้งสมาชิกสภาผู้แทนราษฎรแบบบัญชีรายชื่อ ยื่นบัญชีรายรับและรายจ่ายในการเลือกตั้งสมาชิกสภาผู้แทนราษฎร ตามแบบที่คณะกรรมการการเลือกตั้งกำหนด ต่อเลขาธิการคณะกรรมการการเลือกตั้ง ด้วยตนเอง หรือมอบอำนาจเป็นหนังสือให้ผู้อื่นยื่นแทน

การยื่นบัญชีรายรับและรายจ่ายในการเลือกตั้งสมาชิกสภาผู้แทนราษฎร อย่างน้อยต้องประกอบด้วยค่าใช้จ่ายทั้งหมดที่ได้จ่ายไปแล้วและที่ยังค้างชำระ รวมทั้งเอกสารหรือหลักฐานที่เกี่ยวข้องให้ถูกต้องครบถ้วนตามความเป็นจริง และหัวหน้าพรรคการเมืองต้องลงลายมือชื่อรับรองความถูกต้องของบัญชีรายรับและรายจ่ายในการเลือกตั้งนั้นด้วย โดยหัวหน้าพรรคการเมืองต้องจัดทำรายงานรายรับและรายจ่าย (ส.ส./บช. ๙) และแบบสรุปค่าใช้จ่ายในการเลือกตั้งและแบบรายการเอกสารนำส่ง (ส.ส./บช. ๑๐) จำนวนอย่างละ ๒ ชุด เพื่อประกอบการยื่นบัญชีรายรับและรายจ่ายในการเลือกตั้ง และให้เรียงลำดับเอกสาร ดังนี้

- (๑) แบบสรุปค่าใช้จ่ายในการเลือกตั้งและแบบรายการเอกสารนำส่ง (ส.ส./บช. ๑๐)
- (๒) รายงานรายรับและรายจ่าย (ส.ส./บช. ๙)
- (๓) บัญชีรายรับ (ส.ส./บช. ๕)
- (๔) บัญชีรายจ่าย (ส.ส./บช. ๖)
- (๕) บัญชีจ่ายแทนกัน (ส.ส./บช. ๗) และ
- (๖) บัญชีค่าใช้จ่ายค้างจ่าย (ส.ส./บช. ๘)

บัญชีตาม (๓) – (๖) ให้แนบเอกสารหลักฐานประกอบรายการบัญชีแต่ละรายการให้ถูกต้องครบถ้วนตามความเป็นจริง

หมายเหตุ : กรณีที่หัวหน้าพรรคการเมืองที่ส่งผู้สมัครรับเลือกตั้งสมาชิกสภาผู้แทนราษฎรแบบบัญชีรายชื่อ มอบอำนาจให้ผู้อื่นยื่นบัญชีรายรับและรายจ่ายในการเลือกตั้งแทน ต้องแนบหนังสือมอบอำนาจพร้อมติดอากรแสตมป์ (๓๐ บาท) และสำเนาบัตรประจำตัวประชาชนของผู้มอบอำนาจและผู้รับมอบอำนาจ พร้อมลงลายมือชื่อรับรองสำเนาถูกต้อง

ตัวอย่าง

พรรคการเมืองที่ส่งผู้สมัครรับเลือกตั้งสมาชิกสภาผู้แทนราษฎร แบบบัญชีรายชื่อ

เมื่อวันที่ ๑๒ ธันวาคม ๒๕๖๘ ได้มีพระราชกฤษฎีกาให้ยุบสภาผู้แทนราษฎรและให้มีการเลือกตั้งสมาชิกสภาผู้แทนราษฎร เป็นการเลือกตั้งทั่วไป ซึ่งคณะกรรมการการเลือกตั้งกำหนดให้มีการเลือกตั้งในวันที่ ๘ กุมภาพันธ์ ๒๕๖๙ และพรรคการเมืองต้องยื่นบัญชีรายชื่อรับและรายจ่ายในการเลือกตั้งรวมทั้งหลักฐานที่เกี่ยวข้องให้ถูกต้องครบถ้วนตามความเป็นจริง ต่อเลขาธิการคณะกรรมการการเลือกตั้งด้วยตนเอง หรือมอบอำนาจเป็นหนังสือให้ผู้อื่นยื่นแทน ภายใน ๙๐ วัน นับจากวันเลือกตั้ง

พรรคสร้างความดี ได้ส่งผู้สมัครรับเลือกตั้งสมาชิกสภาผู้แทนราษฎร แบบบัญชีรายชื่อจำนวน ๓๐ คน ซึ่งพรรคสร้างความดี มีรายการรายรับและรายจ่ายในการเลือกตั้งสมาชิกสภาผู้แทนราษฎรแบบบัญชีรายชื่อ ดังนี้

ค่าใช้จ่ายในการเลือกตั้งครั้งต่อไป ตามมาตรา ๖๕ พ.ร.บ.ว่าด้วยการเลือกตั้ง ส.ส. พ.ศ. ๒๕๖๑ (ซึ่งเกิดรายการค่าใช้จ่ายตั้งแต่วันที่ ๑๕ พฤษภาคม ๒๕๖๖ ไปจนถึงก่อนวันยุบสภา คือวันที่ ๑๑ ธันวาคม ๒๕๖๘ ต้องนำมารวมคำนวณเป็นค่าใช้จ่ายในการเลือกตั้ง ส.ส. ครั้งนี้)

วันที่ ๒๔ พฤศจิกายน ๒๕๖๘ มอบเงินช่วยเหลือประชาชนในพื้นที่จังหวัดสงขลา เพื่อช่วยเหลือประชาชนที่ได้รับบาดเจ็บหรือพิการจากเหตุอุทกภัยน้ำท่วม เป็นเงินจำนวน ๓,๓๐๐,๐๐๐ บาท (เป็นเขตพื้นที่ภัยพิบัติที่มีการประกาศจากทางราชการ)
(ระบียบ กกด.ว่าด้วยจำนวน หลักเกณฑ์ วิธีการ และเงื่อนไขของการให้ตามประเพณีฯ ซึ่งระเบียบกำหนดให้พรรคการเมืองใช้จ่ายได้ไม่เกินครั้งละ ๓,๐๐๐,๐๐๐ บาท ส่วนที่เกินจำนวน ๓๐๐,๐๐๐ บาท จึงต้องนำมาคิดเป็นค่าใช้จ่ายในการเลือกตั้งครั้งต่อไป ซึ่งต้องนำมารวมกับค่าใช้จ่ายในการเลือกตั้งครั้งนี้)

ค่าใช้จ่ายในการเลือกตั้งเนื่องจากการยุบสภา ให้คิดค่าใช้จ่ายในการเลือกตั้ง ตั้งแต่วันที่พระราชกฤษฎีกาให้มีการยุบสภา คือวันที่ ๑๒ ธันวาคม ๒๕๖๘ ไปจนถึงวันเลือกตั้ง คือวันที่ ๘ กุมภาพันธ์ ๒๕๖๙

วันที่ ๑๕ ธันวาคม ๒๕๖๘ นำเงินของพรรคสร้างความดีมาใช้จ่ายในการเลือกตั้ง จำนวน ๒๖,๐๐๐,๐๐๐ บาท

วันที่ ๑๘ ธันวาคม ๒๕๖๘ จ่ายค่าทำป้ายหาเสียงให้ร้านป้ายสยาม โดยมีรูปหัวหน้าพรรคการเมืองและนโยบายของพรรค จำนวน ๑๒,๐๐๐ ป้าย ๆ ละ ๓๔๐ บาท เป็นเงินจำนวน ๔,๐๘๐,๐๐๐ บาท (ได้ติดตั้งป้ายก่อนยุบสภาและติดตั้งหาเสียงต่อเนื่องจนถึงวันเลือกตั้ง)

วันที่ ๒๒ ธันวาคม ๒๕๖๘ จ่ายค่าวัสดุอุปกรณ์เพื่อใช้ในศูนย์ประสานงานพรรคสร้างความดี ให้ร้านวัฒนาพานิช จำนวน ๔๐๐,๐๐๐ บาท

วันที่ ๒๕ ธันวาคม ๒๕๖๘ จ่ายค่ารูปถ่ายเพื่อใช้ในการสมัครรับเลือกตั้ง ส.ส. แบบบัญชีรายชื่อ ให้ร้านมิทซ์โฟโต้ จำนวน ๓๐ คน ๆ ละ ๖๐๐ บาท เป็นเงินจำนวน ๑๘,๐๐๐ บาท
จ่ายค่าใบรับรองแพทย์เพื่อใช้ในการสมัครรับเลือกตั้ง ส.ส. แบบบัญชีรายชื่อ ให้สมบุญคลินิก จำนวน ๓๐ คน ๆ ละ ๔๕๐ บาท เป็นเงินจำนวน ๑๓,๕๐๐ บาท

วันที่ ๒๘ ธันวาคม ๒๕๖๘ จ่ายค่าธรรมเนียมการสมัครรับเลือกตั้ง ส.ส. แบบบัญชีรายชื่อ จำนวน ๓๐ คน ๆ ละ ๑๐,๐๐๐ บาท เป็นเงินจำนวน ๓๐๐,๐๐๐ บาท

วันที่ ๓๐ ธันวาคม ๒๕๖๘	จ่ายค่าทำป้ายหาเสียงให้ร้านป้ายทันใจ โดยมีรูปหัวหน้าพรรคการเมือง และนโยบายของพรรค จำนวน ๒๐,๐๐๐ ป้าย ๆ ละ ๓๔๐ บาท เป็นเงินจำนวน ๖,๘๐๐,๐๐๐ บาท
วันที่ ๓๐ ธันวาคม ๒๕๖๘	จ่ายเงินให้บริษัท เอพีสปอร์ต จำกัด เป็นค่าจ้างทำเสื้อยืดสำหรับผู้ช่วยหาเสียง จำนวน ๘๐๐ ตัว ๆ ละ ๑๒๐ บาท เป็นเงินจำนวน ๙๖,๐๐๐ บาท และค่าจ้างทำเสื้อแจ็กเกต จำนวน ๖๐๐ ตัว ๆ ละ ๓๕๐ บาท เป็นเงินจำนวน ๒๑๐,๐๐๐ บาท
วันที่ ๒ มกราคม ๒๕๖๙	นายสมพร ร่ำรวย ขึ้นขอพรรคสร้างความดี จึงจ่ายเงินค่าแผ่นพับที่ใช้ในการหาเสียงเลือกตั้ง <u>แทน</u> พรรคสร้างความดี ให้บริษัท สกการพิมพ์ จำกัด จำนวน ๓๘๐,๐๐๐ บาท (จ่ายแทนกัน)
วันที่ ๓ มกราคม ๒๕๖๙	จ่ายค่าเช่าสถานที่ให้โรงแรมแกรนด์ เพื่อจัดงานเปิดตัวผู้สมัครรับเลือกตั้งสมาชิกสภาผู้แทนราษฎรของพรรคสร้างความดี จำนวน ๕๕๐,๐๐๐ บาท
วันที่ ๔ มกราคม ๒๕๖๙	จ่ายเงินให้บริษัท โลจน์มีเดีย จำกัด เป็นค่าสติ๊กเกอร์ไลน์เพื่อใช้ในการหาเสียงเลือกตั้ง เป็นเงินจำนวน ๕๐,๐๐๐ บาท
วันที่ ๖ มกราคม ๒๕๖๙	นางพอใจ ชอบทำดี ขึ้นขอพรรคสร้างความดี จึงได้จัดทำคลิปอินโฟกราฟิกแนะนำและโชว์ผลงานของพรรคสร้างความดี เพื่อให้นำไปใช้ในการหาเสียงเลือกตั้ง ซึ่งพรรคสร้างความดี ก็ได้ยินยอมและไม่คัดค้าน มูลค่าจัดทำจำนวน ๒๐,๐๐๐ บาท (จ่ายแทนกัน)
วันที่ ๘ มกราคม ๒๕๖๙	จ่ายค่าเอกสารและวัสดุอุปกรณ์ในการจัดอบรมผู้ช่วยหาเสียงเลือกตั้งให้แก่ ร้านเจริญพานิช จำนวน ๑๒๐,๐๐๐ บาท
วันที่ ๑๐ มกราคม ๒๕๖๙	จ่ายค่าเช่าสถานที่ในการจัดอบรมผู้ช่วยหาเสียงเลือกตั้ง จำนวน ๕๐,๐๐๐ บาท และจ่ายค่าอาหารและเครื่องดื่มในการอบรมผู้ช่วยหาเสียง จำนวน ๑๔๐,๐๐๐ บาท ให้โรงแรมเอสทีพาร์ค
วันที่ ๑๒ มกราคม ๒๕๖๙	จ่ายค่าโฆษณาหาเสียงเลือกตั้งผ่านเฟซบุ๊ก จำนวน ๖๐,๐๐๐ บาท
วันที่ ๑๘ มกราคม ๒๕๖๙	จ่ายค่าจ้างแรงงานผู้ช่วยหาเสียงในการเลือกตั้ง ตั้งแต่วันที่ ๔ - ๑๘ มกราคม ๒๕๖๙ จำนวน ๔๐๐ คน ๆ ละ ๔๐๐ บาทต่อวัน จำนวน ๑๕ วัน เป็นเงินจำนวน ๒,๔๐๐,๐๐๐ บาท
วันที่ ๒๐ มกราคม ๒๕๖๙	จ่ายค่าอาหารและเครื่องดื่มสำหรับผู้ช่วยหาเสียงในการเลือกตั้ง ให้ร้านเลิศรส จำนวน ๔๐๐ คน เป็นเงินจำนวน ๑,๒๐๐,๐๐๐ บาท
วันที่ ๒๐ มกราคม ๒๕๖๙	นายสุธรรม รักชาติ ได้บริจาคเงินให้พรรคสร้างความดี เพื่อใช้ในการเลือกตั้งจำนวน ๒๐๐,๐๐๐ บาท
วันที่ ๒๒ มกราคม ๒๕๖๙	จ่ายค่าตัวเครื่องบินให้ผู้สมัครรับเลือกตั้งแบบบัญชีรายชื่อ ไปช่วยหาเสียงเลือกตั้ง ที่จังหวัดเชียงใหม่ จำนวน ๑๐ คน ๆ ละ ๔,๕๐๐ บาท เป็นเงินจำนวน ๔๕,๐๐๐ บาท
วันที่ ๒๓ มกราคม ๒๕๖๙	จ่ายเงินให้บริษัท อินเตอร์โพสท์ จำกัด เป็นค่าโฆษณาหาเสียงเลือกตั้งทางหนังสือพิมพ์ จำนวน ๑๐ ครั้ง ๆ ละ ๑๘๐,๐๐๐ บาท เป็นเงินจำนวน ๑,๘๐๐,๐๐๐ บาท

วันที่ ๒๔ มกราคม ๒๕๖๙	จ่ายค่าเช่ารถกระบะติดเครื่องเสียงพร้อมแผ่นป้ายติดข้างรถเพื่อใช้ในการหาเสียงเลือกตั้ง ให้บริษัท ซีระรถเช่า จำกัด คิดค่าเช่ารวมน้ำมันรถ จำนวน ๕๐ คัน ๆ ละ ๒,๒๐๐ บาท จำนวน ๒๐ วัน เป็นเงินจำนวน ๒,๒๐๐,๐๐๐ บาท
วันที่ ๑ กุมภาพันธ์ ๒๕๖๙	จ่ายค่าเช่าสนามกีฬา เพื่อการปราศรัยหาเสียงเลือกตั้ง ให้แก่ กรมพลศึกษา จำนวน ๑๒๐,๐๐๐ บาท จ่ายค่าเช่าเวทีพร้อมเครื่องเสียงและป้ายฉากรอบเวทีพร้อมเก้าอี้ผู้มาฟัง การปราศรัยหาเสียงเลือกตั้ง ให้บริษัท เอ็กซ์มิวสิค จำกัด จำนวน ๔๐๐,๐๐๐ บาท
วันที่ ๖ กุมภาพันธ์ ๒๕๖๙	จ่ายค่าจ้างแรงงานผู้ช่วยหาเสียงในการเลือกตั้ง ตั้งแต่วันที่ ๒๓ มกราคม ๒๕๖๙ - ๖ กุมภาพันธ์ ๒๕๖๙ จำนวน ๔๐๐ คน ๆ ละ ๔๐๐ บาทต่อวัน จำนวน ๑๕ วัน เป็นเงินจำนวน ๒,๔๐๐,๐๐๐ บาท จ่ายค่าอาหารและเครื่องดื่มสำหรับผู้ช่วยหาเสียงในการเลือกตั้ง ให้ร้านเลิศรส จำนวน ๔๐๐ คน เป็นเงินจำนวน ๑,๒๐๐,๐๐๐ บาท
วันที่ ๘ กุมภาพันธ์ ๒๕๖๙	จ่ายค่าจ้างผู้สังเกตการณ์ประจำหน่วยเลือกตั้งในวันเลือกตั้ง จำนวน ๒๕๐ คน ๆ ละ ๔๕๐ บาท เป็นเงินจำนวน ๑๑๒,๕๐๐ บาท
วันที่ ๑๐ กุมภาพันธ์ ๒๕๖๙	รับใบแจ้งหนี้จากร้านถาวรการพิมพ์ เป็นค่าบัตรแนะนำตัวเพื่อใช้ในการหาเสียงเลือกตั้ง จำนวน ๑๐,๐๐๐ แผ่นๆ ละ ๒.๕๐ บาท เป็นเงินจำนวน ๒๕,๐๐๐ บาท (ค้างจ่าย)
วันที่ ๑๒ กุมภาพันธ์ ๒๕๖๙	จ่ายค่าใช้จ่ายของศูนย์ประสานงานพรรคสร้างความดี เป็นค่าน้ำประปา จำนวน ๒,๐๐๐ บาท ค่าไฟฟ้า จำนวน ๓๒,๐๐๐ บาท และค่าอินเทอร์เน็ต จำนวน ๓,๕๐๐ บาท (ค้างจ่าย)

ในฐานะที่ท่านเป็นหัวหน้าพรรคสร้างความดี ต้องจัดทำบัญชีรายรับและรายจ่ายในการเลือกตั้งสมาชิกสภาผู้แทนราษฎรแบบบัญชีรายชื่อ ให้ถูกต้องครบถ้วนตามความเป็นจริง ตามระเบียบคณะกรรมการเลือกตั้งว่าด้วยแบบบัญชีรายรับและรายจ่ายในการเลือกตั้งสมาชิกสภาผู้แทนราษฎร พ.ศ. ๒๕๖๖

ตัวอย่าง วิธีการบันทึกรายการรายรับและรายจ่ายพร้อมทั้งเอกสารประกอบ

วัน เดือน ปี	รายการ	เอกสารประกอบ	บัญชีที่นำไปบันทึก	หมายเหตุ
๒๔ พ.ย. ๖๘	มอบเงินช่วยเหลือประชาชนในพื้นที่จังหวัดสงขลา เพื่อช่วยเหลือประชาชนที่ได้รับความเดือดร้อนจากเหตุอุทกภัยน้ำท่วม เป็นเงินจำนวน ๓,๓๐๐,๐๐๐ บาท (นำไปคิดค่าใช้จ่ายเฉพาะส่วนที่เกิน คือ ๓๐๐,๐๐๐ บาท)	- ใบรับรองการจ่ายเงิน/ - ทรัพย์สิน (ส.ส./บช. ๔)	- บัญชีรายจ่าย (ส.ส./บช. ๖)	เป็นค่าใช้จ่ายตามมาตรา ๖๕ พ.ร.บ. ว่าด้วยการเลือกตั้ง ส.ส. พ.ศ. ๒๕๖๑ และที่แก้ไขเพิ่มเติม และตามข้อ ๖ (๒) การให้เมื่อมีเหตุอันสมควร
๑๕ ธ.ค. ๖๘	นำเงินของพรรคสร้างความดีมาใช้จ่ายในการเลือกตั้ง จำนวน ๒๖,๐๐๐,๐๐๐ บาท	- ใบรับเงิน/ทรัพย์สิน (ส.ส./บช. ๑)	- บัญชีรายรับ (ส.ส./บช. ๕)	
๑๘ ธ.ค. ๖๘	จ่ายค่าป้ายหาเสียงให้ร้านป้ายสยาม จำนวน ๑๒,๐๐๐ ป้าย ๆ ละ ๓๔๐ บาท เป็นเงินจำนวน ๔,๐๘๐,๐๐๐ บาท (ได้ติดตั้งป้ายก่อนยุบสภาและต่อเนื่องจนถึงวันเลือกตั้ง)	- ใบเสร็จรับเงิน (ร้านป้ายสยาม)	- บัญชีรายจ่าย (ส.ส./บช. ๖)	
๒๒ ธ.ค. ๖๘	จ่ายค่าวัสดุอุปกรณ์เพื่อใช้ในศูนย์ประสานงานพรรคสร้างความดี ให้ร้านวัฒนาพานิช จำนวน ๔๐๐,๐๐๐ บาท	- ใบเสร็จรับเงิน (ร้านวัฒนาพานิช)	- บัญชีรายจ่าย (ส.ส./บช. ๖)	
๒๕ ธ.ค. ๖๘	จ่ายค่ารูปถ่ายเพื่อใช้ในการสมัครรับเลือกตั้ง ส.ส. แบบบัญชีรายชื่อ ให้ร้านมิชชีโฟโต้ จำนวน ๓๐ คน ๆ ละ ๖๐๐ บาท เป็นเงินจำนวน ๑๘,๐๐๐ บาท	- ใบเสร็จรับเงิน (ร้านมิชชีโฟโต้)	- บัญชีรายจ่าย (ส.ส./บช. ๖)	
	จ่ายค่าใบรับรองแพทย์เพื่อใช้ในการสมัครรับเลือกตั้ง ส.ส. แบบบัญชีรายชื่อ ให้สมบุรณ์คลินิก จำนวน ๓๐ คน ๆ ละ ๔๕๐ บาท เป็นเงินจำนวน ๑๓,๕๐๐ บาท	- ใบเสร็จรับเงิน (สมบุรณ์คลินิก)	- บัญชีรายจ่าย (ส.ส./บช. ๖)	
๒๘ ธ.ค. ๖๘	จ่ายค่าธรรมเนียมการสมัครรับเลือกตั้ง ส.ส. แบบบัญชีรายชื่อ จำนวน ๓๐ คน ละ ๑๐,๐๐๐ บาท เป็นเงินจำนวน ๓๐๐,๐๐๐ บาท	- ใบเสร็จรับเงิน (สำนักงาน กกต.)	- บัญชีรายจ่าย (ส.ส./บช. ๖)	
๓๐ ธ.ค. ๖๘	จ่ายค่าทำป้ายหาเสียงให้ร้านป้ายทันใจ โดยมีรูปหัวหน้าพรรคการเมืองและนโยบายของพรรค จำนวน ๒๐,๐๐๐ ป้าย ๆ ละ ๓๔๐ บาท เป็นเงินจำนวน ๖,๘๐๐,๐๐๐ บาท	- ใบเสร็จรับเงิน (ร้านป้ายทันใจ)	- บัญชีรายจ่าย (ส.ส./บช. ๖)	

วัน เดือน ปี	รายการ	เอกสารประกอบ	บัญชีที่นำไปบันทึก	หมายเหตุ
๓๐ ธ.ค. ๖๘	จ่ายเงินให้บริษัท เอพีสปอร์ต จำกัด เป็นค่าจ้างทำเสื้อยืดสำหรับผู้ช่วยหาเสียง จำนวน ๘๐๐ ตัว ๆ ละ ๑๒๐ บาท เป็นเงินจำนวน ๙๖,๐๐๐ บาท และค่าจ้างทำเสื้อแจ็กเก็ต จำนวน ๖๐๐ ตัว ๆ ละ ๓๕๐ บาท เป็นเงินจำนวน ๒๑๐,๐๐๐ บาท	-ใบเสร็จรับเงิน (บริษัท เอพีสปอร์ต จำกัด)	-บัญชีรายจ่าย (ส.ส./บช. ๖)	
๒ ม.ค. ๖๙	นายสมพร ร่ำรวย ชื่นชอบพรรคสร้าง ความดี จึงจ่ายเงินค่าแผ่นพับที่ใช้ในการหาเสียงเลือกตั้ง แทน พรรคสร้าง ความดี ให้บริษัท สกการพิมพ์ จำกัด จำนวน ๓๘๐,๐๐๐ บาท (จ่ายแทนกัน)	-ใบรับเงิน/ทรัพย์สิน (ที่ผู้อื่นจ่ายแทน) (ส.ส./บช. ๒) -สำเนาบัตรประชาชน (นายสมพร ร่ำรวย)	-บัญชีรายรับ (ส.ส./บช. ๕)	
		-ใบเสร็จรับเงิน (บริษัท สกการพิมพ์ จำกัด)	-บัญชีจ่ายแทนกัน (ส.ส./บช. ๗)	
๓ ม.ค. ๖๙	จ่ายค่าเช่าสถานที่ให้โรงแรมแกรนด์ เพื่อจัดงานเปิดตัวผู้สมัครรับเลือกตั้งสมาชิกสภาผู้แทนราษฎรของพรรคสร้าง ความดี จำนวน ๕๕๐,๐๐๐ บาท	-ใบเสร็จรับเงิน (โรงแรมแกรนด์)	-บัญชีรายจ่าย (ส.ส./บช. ๖)	
๔ ม.ค. ๖๙	จ่ายเงินให้ บริษัท ไลน์มีเดีย จำกัด เป็นค่าสติ๊กเกอร์ไลน์เพื่อใช้ในการหาเสียงเลือกตั้ง จำนวน ๕๐,๐๐๐ บาท	-ใบเสร็จรับเงิน (บริษัท ไลน์มีเดีย จำกัด)	-บัญชีรายจ่าย (ส.ส./บช. ๖)	
๖ ม.ค. ๖๙	นางพอใจ ชอบทำดี ชื่นชอบพรรคสร้าง ความดี จึงได้จัดทำคลิปอินโฟกราฟิกแนะนำและโชว์ผลงานของพรรคสร้าง ความดี เพื่อนำไปใช้ในการหาเสียงเลือกตั้ง ซึ่งพรรคสร้าง ความดี ก็ได้ยินยอมและไม่คัดค้าน มูลค่าจัดทำ จำนวน ๒๐,๐๐๐ บาท (จ่ายแทนกัน)	-ใบรับเงิน/ทรัพย์สิน (ที่ผู้อื่นจ่ายแทน) (ส.ส./บช. ๒) -สำเนาบัตรประชาชน (นางพอใจ ชอบทำดี)	-บัญชีรายรับ (ส.ส./บช. ๕)	
		-ใบรับรองการจ่ายเงิน/ทรัพย์สิน (ส.ส./บช. ๔)	-บัญชีจ่ายแทนกัน (ส.ส./บช. ๗)	
๘ ม.ค. ๖๙	จ่ายค่าเอกสารและวัสดุอุปกรณ์ในการจัดอบรมผู้ช่วยหาเสียงเลือกตั้ง ให้แก่ร้านเจริญพานิช จำนวน ๑๒๐,๐๐๐ บาท	-ใบเสร็จรับเงิน (ร้านเจริญพานิช)	-บัญชีรายจ่าย (ส.ส./บช. ๖)	
๑๐ ม.ค. ๖๙	จ่ายค่าเช่าสถานที่ในการจัดอบรมผู้ช่วยหาเสียงเลือกตั้ง จำนวน ๕๐,๐๐๐ บาท และค่าอาหารและเครื่องดื่มในการอบรมผู้ช่วยหาเสียง จำนวน ๑๔๐,๐๐๐ บาท ให้โรงแรมเอสทีพาร์ค	-ใบเสร็จรับเงิน (โรงแรมเอสทีพาร์ค)	-บัญชีรายจ่าย (ส.ส./บช. ๖)	

วัน เดือน ปี	รายการ	เอกสารประกอบ	บัญชีที่นำไปบันทึก	หมายเหตุ
๑๒ ม.ค. ๖๙	จ่ายค่าโฆษณาหาเสียงเลือกตั้งผ่านเฟซบุ๊ก จำนวน ๖๐,๐๐๐ บาท	- ใบเสร็จรับเงิน (เฟซบุ๊ก)	- บัญชีรายจ่าย (ส.ส./บข. ๖)	
๑๘ ม.ค. ๖๙	จ่ายค่าจ้างแรงงานผู้ช่วยหาเสียงในการเลือกตั้ง ตั้งแต่วันที่ ๔ - ๑๘ มกราคม ๒๕๖๙ จำนวน ๔๐๐ คน ๆ ละ ๔๐๐ บาท ต่อวัน จำนวน ๑๕ วัน เป็นเงินจำนวน ๒,๔๐๐,๐๐๐ บาท	- ใบสำคัญรับเงิน (ส.ส./บข. ๓) - สำเนาบัตรประชาชน (ผู้ช่วยหาเสียงทุกราย)	- บัญชีรายจ่าย (ส.ส./บข. ๖)	
	จ่ายค่าอาหารและเครื่องดื่มสำหรับผู้ช่วยหาเสียงในการเลือกตั้ง ให้ร้านเลิศรส จำนวน ๔๐๐ คน เป็นเงินจำนวน ๑,๒๐๐,๐๐๐ บาท	- ใบเสร็จรับเงิน (ร้านเลิศรส)	- บัญชีรายจ่าย (ส.ส./บข. ๖)	
๒๐ ม.ค. ๖๙	นายสุธรรม รักชาติ ได้บริจาคเงินให้พรรคสร้างชาติ เพื่อใช้ในการเลือกตั้ง เป็นเงินจำนวน ๒๐๐,๐๐๐ บาท	- ใบรับเงิน/ทรัพย์สิน (ส.ส./บข. ๑)	- บัญชีรายรับ (ส.ส./บข. ๕)	
๒๒ ม.ค. ๖๙	จ่ายค่าตัวเครื่องบินให้ผู้สมัครรับเลือกตั้งแบบบัญชีรายชื่อ ไปช่วยหาเสียงเลือกตั้งที่จังหวัดเชียงใหม่ จำนวน ๑๐ คน ๆ ละ ๔,๕๐๐ บาท เป็นเงินจำนวน ๔๕,๐๐๐ บาท	- ใบเสร็จรับเงิน (ค่าตัวเครื่องบิน)	- บัญชีรายจ่าย (ส.ส./บข. ๖)	
๒๓ ม.ค. ๖๙	จ่ายค่าโฆษณาหาเสียงเลือกตั้งทางหนังสือพิมพ์ ให้บริษัท อินเทอร์เน็ตโพสต์ จำกัด จำนวน ๑๐ ครั้ง ๆ ละ ๑๘๐,๐๐๐ บาท เป็นเงินจำนวน ๑,๘๐๐,๐๐๐ บาท	- ใบเสร็จรับเงิน (บริษัท อินเทอร์เน็ตโพสต์ จำกัด)	- บัญชีรายจ่าย (ส.ส./บข. ๖)	
๒๔ ม.ค. ๖๙	จ่ายค่าเช่ารถกระบะติดเครื่องเสียงพร้อมแผ่นป้ายติดข้างรถเพื่อใช้ในการหาเสียงเลือกตั้ง ให้ บริษัท ธีระรถเช่า จำกัด จำนวน ๕๐ คัน ๆ ละ ๒,๒๐๐ บาท จำนวน ๒๐ วัน เป็นเงินจำนวน ๒,๒๐๐,๐๐๐ บาท	- ใบเสร็จรับเงิน (บริษัท ธีระรถเช่า จำกัด)	- บัญชีรายจ่าย (ส.ส./บข. ๖)	
๑ ก.พ. ๖๙	จ่ายค่าเช่าสนามกีฬา เพื่อการปราศรัยหาเสียงเลือกตั้ง ให้แก่ กรมพลศึกษา จำนวน ๑๒๐,๐๐๐ บาท	- ใบเสร็จรับเงิน (กรมพลศึกษา)	- บัญชีรายจ่าย (ส.ส./บข. ๖)	
	จ่ายค่าเช่าเวทีพร้อมเครื่องเสียงและป้ายฉากบนเวทีพร้อมเก้าอี้ผู้มาฟังการปราศรัยหาเสียงเลือกตั้ง ให้บริษัท เอ็กซ์มิวสิค จำกัด จำนวน ๔๐๐,๐๐๐ บาท	- ใบเสร็จรับเงิน (บริษัท เอ็กซ์มิวสิค)	- บัญชีรายจ่าย (ส.ส./บข. ๖)	

วัน เดือน ปี	รายการ	เอกสารประกอบ	บัญชีที่นำไปบันทึก	หมายเหตุ
๖ ก.พ. ๖๙	จ่ายค่าจ้างแรงงานผู้ช่วยหาเสียงในการเลือกตั้ง ตั้งแต่วันที่ ๒๓ มกราคม ๒๕๖๙ - วันที่ ๖ กุมภาพันธ์ ๒๕๖๙ จำนวน ๔๐๐ คน ๆ ละ ๔๐๐ บาทต่อวัน จำนวน ๑๕ วัน เป็นเงินจำนวน ๒,๔๐๐,๐๐๐ บาท	- ใบสำคัญรับเงิน (ส.ส./บช. ๓) - สำเนาบัตรประชาชน (ผู้ช่วยหาเสียงทุกราย)	- บัญชีรายจ่าย (ส.ส./บช. ๖)	
	จ่ายค่าอาหารและเครื่องดื่มสำหรับผู้ช่วยหาเสียงในการเลือกตั้ง ให้ร้านเลิศรส จำนวน ๔๐๐ คน เป็นเงินจำนวน ๑,๒๐๐,๐๐๐ บาท	- ใบเสร็จรับเงิน (ร้านเลิศรส)	- บัญชีรายจ่าย (ส.ส./บช. ๖)	
๘ ก.พ. ๖๙	จ่ายค่าจ้างผู้สังเกตการณ์ประจำหน่วยเลือกตั้งในวันเลือกตั้ง จำนวน ๒๕๐ คน ๆ ละ ๕๕๐ บาท เป็นเงินจำนวน ๑๑๒,๕๐๐ บาท	- ใบสำคัญรับเงิน (ส.ส./บช. ๓) - สำเนาบัตรประชาชน (ผู้รับจ้างทุกราย)	- บัญชีรายจ่าย (ส.ส./บช. ๖)	
๑๐ ก.พ.๖๙	รับใบแจ้งหนี้จากร้านถาวรการพิมพ์ เป็นค่าบัตรแนะนำตัวผู้สมัครเพื่อใช้ในการหาเสียงเลือกตั้ง จำนวน ๑๐,๐๐๐ แผ่น ๆ ละ ๒.๕๐ บาท เป็นเงินจำนวน ๒๕,๐๐๐ บาท (ค้ำจ่าย)	- ใบแจ้งหนี้ (ร้านถาวรการพิมพ์)	- บัญชีค่าใช้จ่าย ค้ำจ่าย (ส.ส./บช. ๘)	
๑๒ ก.พ.๖๙	จ่ายค่าใช้จ่ายของศูนย์ประสานงานพรรคสร้างความดี เป็นค่าน้ำประปา จำนวน ๒,๐๐๐ บาท (ค้ำจ่าย)	- ใบเสร็จรับเงิน (ค่าน้ำประปา)	- บัญชีค่าใช้จ่าย ค้ำจ่าย (ส.ส./บช. ๘)	
	จ่ายค่าไฟฟ้า จำนวน ๓๒,๐๐๐ บาท (ค้ำจ่าย)	- ใบเสร็จรับเงิน (ค่าไฟฟ้า)	- บัญชีค่าใช้จ่าย ค้ำจ่าย (ส.ส./บช. ๘)	
	จ่ายค่าอินเทอร์เน็ต จำนวน ๓,๕๐๐ บาท (ค้ำจ่าย)	- ใบเสร็จรับเงิน (ค่าอินเทอร์เน็ต)	- บัญชีค่าใช้จ่าย ค้ำจ่าย (ส.ส./บช. ๘)	

หมายเหตุ : การจ่ายเงินทุกครั้ง พรรคการเมืองต้องดำเนินการดังนี้

๑. ให้เรียกใบเสร็จรับเงินจากผู้รับเงินเพื่อใช้เป็นหลักฐานประกอบการบันทึกรายการ
๒. กรณีไม่สามารถเรียกใบเสร็จรับเงินได้ ให้หัวหน้าพรรคการเมืองจัดทำใบสำคัญรับเงินพร้อมแนบสำเนาบัตรประจำตัวประชาชนของผู้รับเงิน
๓. กรณีเป็นรายจ่ายปลีกย่อยซึ่งไม่สามารถเรียกเอกสารตามข้อ ๑ และ ข้อ ๒ ได้ ให้หัวหน้าพรรคการเมืองจัดทำใบรับรองการจ่ายเงิน/ทรัพย์สิน รวมทั้งกรณีที่พรรคการเมืองนำทรัพย์สินของพรรคหรือยินยอมให้บุคคลใด ๆ นำทรัพย์สินมาใช้ในการหาเสียงเลือกตั้ง

แบบสรุปค่าใช้จ่ายในการเลือกตั้งและแบบรายการเอกสารนำส่ง

พรรคการเมืองที่ส่งผู้สมัครรับเลือกตั้งสมาชิกสภาผู้แทนราษฎร แบบบัญชีรายชื่อ พรรค.....สร้างความคิดดี.....
หมายเลข.....๐๐.....ตั้งแต่วันที่.....๑๒ ธันวาคม ๒๕๖๘.....ถึงวันที่.....๘ กุมภาพันธ์ ๒๕๖๙.....ได้จัดทำ
แบบสรุปค่าใช้จ่ายในการเลือกตั้งและแบบรายการเอกสารนำส่ง ตามรายละเอียดดังต่อไปนี้

สรุปค่าใช้จ่ายในการเลือกตั้ง

ค่าใช้จ่ายในการเลือกตั้งทั้งสิ้น จำนวน ๒๕,๕๒๗,๕๐๐ บาท (ยี่สิบห้าล้านห้าแสนสองหมื่นเจ็ดพันห้าร้อยบาทถ้วน)
ค่าใช้จ่ายที่จ่ายไปแล้ว จำนวน ๒๕,๔๖๕,๐๐๐ บาท (ยี่สิบห้าล้านสี่แสนหกหมื่นห้าพันบาทถ้วน)
ค่าใช้จ่ายค้างจ่าย จำนวน ๖๒,๕๐๐ บาท (หกหมื่นสองพันห้าร้อยบาทถ้วน)

ทั้งนี้ ข้าพเจ้าได้ลงลายมือชื่อรับรองความถูกต้องของบัญชีรายรับและรายจ่ายเรียบร้อยแล้ว ดังนี้

แบบนำส่งเอกสาร

<input checked="" type="checkbox"/> รายงานรายรับและรายจ่าย	จำนวน.....๒.....แผ่น
<input checked="" type="checkbox"/> บัญชีรายรับ	จำนวน.....๑.....แผ่น
<input checked="" type="checkbox"/> บัญชีรายจ่าย	จำนวน.....๔.....แผ่น
<input checked="" type="checkbox"/> บัญชีจ่ายแทนกัน	จำนวน.....๑.....แผ่น
<input checked="" type="checkbox"/> บัญชีค่าใช้จ่ายค้างจ่าย	จำนวน.....๑.....แผ่น
เอกสารหลักฐานประกอบรายการบัญชี	
<input checked="" type="checkbox"/> เอกสารหลักฐานประกอบบัญชีรายรับ	จำนวน.....๗.....แผ่น
<input checked="" type="checkbox"/> เอกสารหลักฐานประกอบบัญชีรายจ่าย (ตาม ส.ส./บช. ๙)	
ค่าใช้จ่ายตามข้อ ๒.๑	จำนวน.....๒,๑๒๐.....แผ่น
ค่าใช้จ่ายตามข้อ ๒.๒	จำนวน.....๑.....แผ่น
<input checked="" type="checkbox"/> เอกสารหลักฐานประกอบบัญชีจ่ายแทนกัน	จำนวน.....๒.....แผ่น
<input checked="" type="checkbox"/> เอกสารหลักฐานประกอบบัญชีค่าใช้จ่ายค้างจ่าย	จำนวน.....๔.....แผ่น
<input checked="" type="checkbox"/> เอกสารอื่น ๆ	จำนวน.....๒๐.....แผ่น

ลงชื่อ.....สยาม โปรงใส.....ผู้ยื่นเอกสาร
(.....นายสยาม โปรงใส.....)
วันที่ ๓๐ / เมษายน / ๒๕๖๙

สำหรับเจ้าหน้าที่ผู้รับเอกสาร

เอกสารครบถ้วน

เอกสารไม่ครบถ้วน

ลงชื่อ.....ผู้รับเอกสาร
(.....)
วันที่...../...../.....

รายงานรายรับและรายจ่าย

พรรคการเมืองที่ส่งผู้สมัครรับเลือกตั้งสมาชิกสภาผู้แทนราษฎร แบบบัญชีรายชื่อ พรรค.....สร้างความคิด.....
 หมายเลข..... ตั้งแต่วันที่.....๑๒ ธันวาคม ๒๕๖๘..... ถึงวันที่.....๘ กุมภาพันธ์ ๒๕๖๙..... ได้จัดทำ
 รายงานรายรับและรายจ่าย ตามรายละเอียดดังต่อไปนี้

๑. รายรับ

๑.๑ เงินหรือทรัพย์สินของพรรคการเมือง (ตามมาตรา ๖๒ พ.ร.บ.ว่าด้วยพรรคการเมือง พ.ศ. ๒๕๖๐)	๒๖,๐๐๐,๐๐๐
๑.๒ การรับบริจาคเพื่อใช้ในการเลือกตั้ง	๒๐๐,๐๐๐
๑.๓ เงินหรือทรัพย์สินที่ผู้อื่นจ่ายแทน	๔๐๐,๐๐๐
รวมรายรับทั้งสิ้น	๒๖,๖๐๐,๐๐๐

๒. รายจ่าย

๒.๑ ค่าใช้จ่ายตามประกาศคณะกรรมการการเลือกตั้ง เรื่องประเภทของค่าใช้จ่ายในการเลือกตั้งสมาชิกสภาผู้แทนราษฎร พ.ศ. ๒๕๖๑

๒.๑.๑ ค่าใช้จ่ายในการสมัครรับเลือกตั้ง	๓๓๑,๕๐๐
๒.๑.๒ ค่าจ้างแรงงาน	๔,๙๑๒,๕๐๐
๒.๑.๓ ค่าจ้างทำของ	๓๐๖,๐๐๐
๒.๑.๔ ค่าโฆษณาในสื่อต่าง ๆ	๑,๘๐๐,๐๐๐
๒.๑.๕ ค่าจัดทำป้ายและสิ่งพิมพ์	๑๑,๒๘๕,๐๐๐
๒.๑.๖ ค่าใช้จ่ายในการหาเสียงทางอิเล็กทรอนิกส์	๑๓๐,๐๐๐
๒.๑.๗ ค่าจัดซื้อหรือเช่าวัสดุและอุปกรณ์สำหรับใช้ในการหาเสียง	๔๐๐,๐๐๐
๒.๑.๘ ค่าเช่าสถานที่ และค่าตกแต่งสถานที่	๑,๐๗๐,๐๐๐
๒.๑.๙ ค่าเช่ายานพาหนะ ค่าน้ำมันเชื้อเพลิง และค่าใช้จ่ายในการเดินทาง	๒,๒๔๕,๐๐๐
๒.๑.๑๐ ค่าสาธารณูปโภค	๓๗,๕๐๐
๒.๑.๑๑ ค่าอาหารและเครื่องดื่มสำหรับผู้ช่วยหาเสียง	๒,๔๐๐,๐๐๐
๒.๑.๑๒ ค่าอบรมผู้สมัครหรือผู้ช่วยหาเสียง	๓๑๐,๐๐๐
๒.๑.๑๓ ค่าใช้จ่ายอื่นๆ	-
๒.๒ ค่าใช้จ่ายในการเลือกตั้ง (ตามมาตรา ๖๕ พ.ร.บ.ว่าด้วยการเลือกตั้ง ส.ส. พ.ศ. ๒๕๖๑)	๓๐๐,๐๐๐
รวมรายจ่ายทั้งสิ้น	๒๕,๕๒๗,๕๐๐

๓. รายรับสูง (ต่ำ) กว่ารายจ่าย

๑,๐๗๒,๕๐๐

หมายเหตุ

ค่าใช้จ่ายค้างจ่าย	๖๒,๕๐๐
ค่าใช้จ่ายในการเลือกตั้ง (ตามมาตรา ๖๕ พ.ร.บ.ว่าด้วยการเลือกตั้ง ส.ส. พ.ศ. ๒๕๖๑)	๓๐๐,๐๐๐

ลงชื่อ.....สยาม โปรงใส.....หัวหน้าพรรคการเมือง
 (นายสยาม โปรงใส)
 วันที่.....๓๐...../.....เมษายน...../๒๕๖๙..

บัญชีรายรับ

พรรคการเมืองที่ส่งผู้สมัครรับเลือกตั้งสมาชิกสภาผู้แทนราษฎร แบบบัญชีรายชื่อ พรรค.....สร้างความดี.....หมายเลข.....๐๐.....

ได้จัดทำบัญชีรายรับ ตามรายละเอียดดังต่อไปนี้

ว/ด/ป	เลขที่เอกสาร	รายการ	รายรับ			รวม	หมายเหตุ
			เงินหรือทรัพย์สินของพรรคการเมือง (ตามมาตรา ๖๒ พ.ร.บ.ว่าด้วย พรรคการเมือง พ.ศ. ๒๕๖๐)	การรับบริจาค เพื่อใช้ในการเลือกตั้ง	เงินหรือทรัพย์สิน ที่ผู้อื่นจ่ายแทน		
๑๕ ธ.ค. ๖๘	บช ๑ - ๐๑	นำเงินของพรรคมาใช้ในการเลือกตั้ง	๒๖,๐๐๐,๐๐๐			๒๖,๐๐๐,๐๐๐	
๒ ม.ค. ๖๙	บช ๒ - ๐๑	นายสมพร ร่ำรวย จ่ายค่าแผ่นพับในการหาเสียงเลือกตั้ง แทนพรรค			๓๘๐,๐๐๐	๓๘๐,๐๐๐	
๖ ม.ค. ๖๙	บช ๒ - ๐๒	นางพอใจ ชอบทำดี จัดทำคลิปอินโฟกราฟิกให้พรรค			๒๐,๐๐๐	๒๐,๐๐๐	
๒๐ ม.ค. ๖๙	บช ๑ - ๐๒	นายสุธรรม รักชาติ บริจาคเงินให้พรรค		๒๐๐,๐๐๐		๒๐๐,๐๐๐	
รวมทั้งสิ้น			๒๖,๐๐๐,๐๐๐	๒๐๐,๐๐๐	๕๐๐,๐๐๐	๒๖,๖๐๐,๐๐๐	

ลงชื่อ...สยาม โปรงใส...หัวหน้าพรรคการเมือง
(นายสยาม โปรงใส)

วันที่...๓๐./เมษายน./๒๕๖๙

หน้าที่.....๑.....จาก.....๑.....หน้า

บัญชีรายจ่าย

พรรคการเมืองที่ส่งผู้สมัครรับเลือกตั้งสมาชิกสภาผู้แทนราษฎร แบบบัญชีรายชื่อ พรรค..... สร้างความดี..... หมายเลข..... ๐๐.....

ได้จัดทำบัญชีรายจ่าย ตามรายละเอียดดังต่อไปนี้

ว/ด/ป	เลขที่เอกสาร	รายการ	รายการค่าใช้จ่าย													รวม	
			คชจ. ในการสมัคร	ค่าจ้างแรงงาน	ค่าจ้างทำของ	ค่าโฆษณาในสื่อต่างๆ	ค่าทำป้ายและสิ่งพิมพ์	คชจ. ในการหาเสียงทางอิเล็กทรอนิกส์	ค่าจัดซื้อหรือเช่าวัสดุและอุปกรณ์ในการหาเสียง	ค่าเช่าสถานที่และค่าตกแต่งสถานที่	ค่าเช่ายานพาหนะและคชจ. ในการเดินทาง	ค่าสาธารณูปโภค	ค่าอาหารและเครื่องดื่มสำหรับพช.หาเสียง	ค่าอบรมผู้สมัครหรือพช.หาเสียง	คชจ. อื่น ๆ		คชจ. ตามมาตรา ๖๕ พ.ร.บ.ว่าด้วยการเลือกตั้ง ส.ส. พ.ศ. ๒๕๖๑
๒๔ พ.ย. ๖๘	บข. ๔/๖๘	มอบเงินช่วยเหลือประชาชนในจังหวัดสงขลาจากเหตุอุทกภัยน้ำท่วม														๓๐๐,๐๐๐	๓๐๐,๐๐๐
๑๘ ธ.ค. ๖๘	๒๓/๓๘	ค่าทำป้ายหาเสียง					๔,๐๘๐,๐๐๐										๔,๐๘๐,๐๐๐
๒๒ ธ.ค. ๖๘	๓๕/๒๕๑	ค่าวัสดุอุปกรณ์เพื่อใช้ในศูนย์ประสานงานพรรค							๔๐๐,๐๐๐								๔๐๐,๐๐๐
๒๕ ธ.ค. ๖๘	๔๒/๑๒	ค่ารูปถ่าย	๑๘,๐๐๐														๑๘,๐๐๐
	๑๒/๑๓๕	ค่าใบรับรองแพทย์	๑๓,๕๐๐														๑๓,๕๐๐
๒๘ ธ.ค. ๖๘	๐๒/๐๑๐	ค่าธรรมเนียมการสมัคร	๓๐๐,๐๐๐														๓๐๐,๐๐๐
๓๐ ธ.ค. ๖๘	๐๕/๙๗	ค่าทำป้ายหาเสียง					๖,๘๐๐,๐๐๐										๖,๘๐๐,๐๐๐
รวมทั้งสิ้น			๓๓๑,๕๐๐				๑๐,๘๘๐,๐๐๐		๔๐๐,๐๐๐							๓๐๐,๐๐๐	๑๑,๙๑๑,๕๐๐

ลงชื่อ..... สยาม..... โปรงใส..... หัวหน้าพรรคการเมือง
(นายสยาม..... โปรงใส.....)

วันที่..... ๓๐ / เมษายน / ๒๕๖๙

บัญชีรายจ่าย

พรรคการเมืองที่ส่งผู้สมัครรับเลือกตั้งสมาชิกสภาผู้แทนราษฎร แบบบัญชีรายชื่อ พรรค.....สร้างความคิด.....หมายเลข.....๐๐.....

ได้จัดทำบัญชีรายจ่าย ตามรายละเอียดดังต่อไปนี้

ว/ด/ป	เลขที่เอกสาร	รายการ	รายการค่าใช้จ่าย													รวม		
			คชจ. ในการสมัคร	ค่าจ้างแรงงาน	ค่าจ้างทำของ	ค่าโฆษณาในสื่อต่างๆ	ค่าทำป้ายและสิ่งพิมพ์	คชจ. ในการหาเสียงทางอิเล็กทรอนิกส์	ค่าจัดซื้อหรือเช่าวัสดุและอุปกรณ์ในการหาเสียง	ค่าเช่าสถานที่และค่าตกแต่งสถานที่	ค่าเช่ายานพาหนะและ คชจ. ในการเดินทาง	ค่าสาธารณูปโภค	ค่าอาหารและเครื่องดื่มสำหรับ คชจ. หาเสียง	ค่าอบรมผู้สมัครหรือ คชจ. หาเสียง	คชจ. อื่น ๆ		คชจ. ตามมาตรา ๖๕ พ.ร.ป.ว่าด้วยการเลือกตั้ง ส.ส. พ.ศ. ๒๕๖๑	
๓๐ ธ.ค. ๖๘	๑๒/๑๙๑	ค่าจ้างทำเลื่อยไม้ผู้ช่วยหาเสียง			๙๖,๐๐๐													๙๖,๐๐๐
		ค่าจ้างทำสื่อแจ๊คเก็ตผู้ช่วยหาเสียง			๒๑๐,๐๐๐													๒๑๐,๐๐๐
๓ ม.ค. ๖๙	๐๑/๐๓๓	ค่าเช่าสถานที่เปิดตัวผู้สมัครฯ								๕๕๐,๐๐๐								๕๕๐,๐๐๐
๔ ม.ค. ๖๙	๐๑/๑๑๐	ค่าสติ๊กเกอร์ไลน์						๕๐,๐๐๐										๕๐,๐๐๐
๘ ม.ค. ๖๙	๐๒/๒๕	ค่าเอกสารและวัสดุอุปกรณ์ใช้ในการจัดอบรมผู้ช่วยหาเสียง													๑๒๐,๐๐๐			๑๒๐,๐๐๐
๑๐ ม.ค. ๖๙	๐๒/๑๐๒	ค่าเช่าสถานที่จัดอบรมผู้ช่วยหาเสียง													๕๐,๐๐๐			๕๐,๐๐๐
	๐๒/๑๐๓	ค่าอาหารและเครื่องดื่มในการจัดอบรมผู้ช่วยหาเสียง													๑๔๐,๐๐๐			๑๔๐,๐๐๐
รวมทั้งสิ้น					๓๐๖,๐๐๐			๕๐,๐๐๐		๕๕๐,๐๐๐				๓๑๐,๐๐๐			๑,๒๑๖,๐๐๐	

ลงชื่อ.....สยาม.....โปรงใส.....หัวหน้าพรรคการเมือง

(นายสยาม โปรงใส)

วันที่ ๓๐ / เมษายน / ๒๕๖๙

บัญชีรายจ่าย

พรรคการเมืองที่ส่งผู้สมัครรับเลือกตั้งสมาชิกสภาผู้แทนราษฎร แบบบัญชีรายชื่อ พรรค.....สร้างความดี.....หมายเลข.....๐๐.....

ได้จัดทำบัญชีรายจ่าย ตามรายละเอียดดังต่อไปนี้

ว/ด/ป	เลขที่เอกสาร	รายการ	รายการค่าใช้จ่าย													รวม		
			คชจ. ในการสมัคร	ค่าจ้างแรงงาน	ค่าจ้างทำของ	ค่าโฆษณาในสื่อต่างๆ	ค่าทำป้ายและสิ่งพิมพ์	คชจ.ในการหาเสียงทางอิเล็กทรอนิกส์	ค่าจัดซื้อหรือเช่าวัสดุและอุปกรณ์ในการหาเสียง	ค่าเช่าสถานที่และค่าตกแต่งสถานที่	ค่าเช่ายานพาหนะและคชจ. ในการเดินทาง	ค่าสาธารณูปโภค	ค่าอาหารและเครื่องดื่มสำหรับ ผช.หาเสียง	ค่าอบรมผู้สมัครหรือ ผช.หาเสียง	คชจ. อื่น ๆ		คชจ. ตามมาตรา ๖๕ พ.ร.บ.ว่าด้วยการเลือกตั้ง ส.ส. พ.ศ. ๒๕๖๑	
๑๒ ม.ค. ๖๙	๐๒/๑๘	ค่าโฆษณาหาเสียงผ่านเฟซบุ๊ก						๖๐,๐๐๐										๖๐,๐๐๐
๑๘ ม.ค. ๖๙	บข ๓ ๐๑ - ๔๐๐	ค่าแรงงานผู้ช่วยหาเสียง		๒,๔๐๐,๐๐๐														๒,๔๐๐,๐๐๐
	๐๔/๒๐	ค่าอาหารและเครื่องดื่มผู้ช่วยหาเสียง											๑,๒๐๐,๐๐๐					๑,๒๐๐,๐๐๐
๒๒ ม.ค. ๖๙	๐๓/๙๘	ค่าตัวเครื่องบินไปจ.เชียงใหม่										๔๕,๐๐๐						๔๕,๐๐๐
๒๓ ม.ค. ๖๙	๐๕/๑๐๑	ค่าโฆษณาหาเสียงทางหนังสือพิมพ์				๑,๘๐๐,๐๐๐												๑,๘๐๐,๐๐๐
๒๔ ม.ค. ๖๙	๐๑/๐๒๓	ค่าเช่ารถกระบะติดเครื่องเสียงพร้อมแผ่นป้ายติดข้างรถ										๒,๒๐๐,๐๐๐						๒,๒๐๐,๐๐๐
รวมทั้งสิ้น				๒,๔๐๐,๐๐๐		๑,๘๐๐,๐๐๐		๖๐,๐๐๐				๒,๒๔๕,๐๐๐		๑,๒๐๐,๐๐๐				๗,๗๐๕,๐๐๐

ลงชื่อ.....สยาม.....โปรงใส.....หัวหน้าพรรคการเมือง
(นายสยาม..โปรงใส)
วันที่.....๓๐...../.....เมษายน...../.....๒๕๖๙

บัญชีรายจ่าย

พรรคการเมืองที่ส่งผู้สมัครรับเลือกตั้งสมาชิกสภาผู้แทนราษฎร แบบบัญชีรายชื่อ พรรค..... สร้างความดี..... หมายเลข..... ๐๐.....

ได้จัดทำบัญชีรายจ่าย ตามรายละเอียดดังต่อไปนี้

ว/ด/ป	เลขที่เอกสาร	รายการ	รายการค่าใช้จ่าย													รวม		
			คชจ. ในการสมัคร	ค่าจ้างแรงงาน	ค่าจ้างทำของ	ค่าโฆษณาในสื่อต่างๆ	ค่าทำป้ายและสิ่งพิมพ์	คชจ.ในการหาเสียงทางอิเล็กทรอนิกส์	ค่าจัดซื้อหรือเช่าวัสดุและอุปกรณ์ในการหาเสียง	ค่าเช่าสถานที่และค่าตกแต่งสถานที่	ค่าเช่ายานพาหนะและคชจ. ในการเดินทาง	ค่าสาธารณูปโภค	ค่าอาหารและเครื่องดื่มสำหรับ ผช.หาเสียง	ค่าอบรมผู้สมัครหรือ ผช.หาเสียง	คชจ. อื่น ๆ		คชจ. ตามมาตรา ๖๕ พ.ร.ป.ว่าด้วยการเลือกตั้ง ส.ส. พ.ศ. ๒๕๖๑	
๑ ก.พ. ๖๙	๐๒/๑๗	ค่าเช่าสนามกีฬาเพื่อการปราศัยหาเสียง									๑๒๐,๐๐๐							๑๒๐,๐๐๐
	๐๕/๑๑๒	ค่าเช่าเวทีพร้อมเครื่องเสียง ป้ายฉลากและเก้าอี้									๔๐๐,๐๐๐							๔๐๐,๐๐๐
๖ ก.พ. ๖๙	บข ๓ ๔๐๑ - ๘๐๐	ค่าแรงงานผู้ช่วยหาเสียง		๒,๔๐๐,๐๐๐														๒,๔๐๐,๐๐๐
	๐๔/๒๐	ค่าอาหารและเครื่องดื่มผู้ช่วยหาเสียง											๑,๒๐๐,๐๐๐					๑,๒๐๐,๐๐๐
๘ ก.พ. ๖๙	บข. ๓ ๘๐๑ - ๑๐๕๐	จ่ายค่าตอบแทนผู้สังเกตการณ์ประจำหน่วย		๑๑๒,๕๐๐														๑๑๒,๕๐๐
รวมทั้งสิ้น			๓๓๑,๕๐๐	๔,๙๑๒,๕๐๐	๓๐๖,๐๐๐	๑,๔๐๐,๐๐๐	๑๐,๘๘๐,๐๐๐	๑๑๐,๐๐๐	๔๐๐,๐๐๐	๑,๐๗๐,๐๐๐	๒,๒๔๕,๐๐๐	-	๒,๔๐๐,๐๐๐	๓๑๐,๐๐๐	๓๐๐,๐๐๐	๒๕,๐๖๕,๐๐๐		

ลงชื่อ.....สยาม โปรงใส..... หัวหน้าพรรคการเมือง
(นายสยาม โปรงใส)
วันที่.....๓๐ / เมษายน / ๒๕๖๙

บัญชีจ่ายแทนกัน

พรรคการเมืองที่ส่งผู้สมัครรับเลือกตั้งสมาชิกสภาผู้แทนราษฎร แบบบัญชีรายชื่อ พรรค.....สร้างความคิดี.....หมายเลข.....๐๐.....

ได้จัดทำบัญชีจ่ายแทนกัน ตามรายละเอียดดังต่อไปนี้

ว/ด/ป	เลขที่เอกสาร	รายการ	รายการค่าใช้จ่ายที่จ่ายแทนกัน													รวม	
			คชจ. ในการสมัคร	ค่าจ้าง แรงงาน	ค่าจ้าง ทำของ	ค่าโฆษณา ในสื่อต่างๆ	ค่าทำป้าย และ สิ่งพิมพ์	คชจ.ในการ หาเสียงทาง อิเล็กทรอนิกส์	ค่าจัดซื้อหรือ เข้าวัสดุ และอุปกรณ์ ในการหาเสียง	ค่าเช่าสถานที่ และค่าตกแต่ง สถานที่	ค่าเช่า ยานพาหนะและ คชจ. ในการเดินทาง	ค่า สาธารณูปโภค	ค่าอาหาร และเครื่องดื่ม สำหรับ ผช.หาเสียง	ค่าอบรม ผู้สมัครหรือ ผช.หาเสียง	คชจ. อื่น ๆ		
๒ ม.ค. ๖๙	๐๒/๐๓๘	นายสมพร รุ่งราย จ่ายค่า ผ่านพับในการหาเสียงเลือกตั้ง แทน พรรคสร้างความคิดี					๓๘๐,๐๐๐										๓๘๐,๐๐๐
๖ ม.ค. ๖๙	บช.๔ - ๐๑	นางพอใจ ชอบทำดี จัดทำคลิป อินโฟกราฟิกให้พรรค						๒๐,๐๐๐									๒๐,๐๐๐
		รวมทั้งสิ้น					๓๘๐,๐๐๐	๒๐,๐๐๐									๔๐๐,๐๐๐

ลงชื่อ.....สยาม โปรงใส.....หัวหน้าพรรคการเมือง
(นายสยาม.....โปรงใส)
วันที่.....๓๐ / เมษายน / ๒๕๖๙

บัญชีค่าใช้จ่ายค้ำจ่าย

พรรคการเมืองที่ส่งผู้สมัครรับเลือกตั้งสมาชิกสภาผู้แทนราษฎร แบบบัญชีรายชื่อ พรรค..... สร้างความดี..... หมายเลข..... ๐๐.....

ได้จัดทำบัญชีค่าใช้จ่ายค้ำจ่าย ตามรายละเอียดดังต่อไปนี้

ว/ด/ป	เลขที่เอกสาร	รายการ	รายการค่าใช้จ่ายค้ำจ่าย													รวม	
			คชจ.ในการสมัคร	ค้ำจ้างแรงงาน	ค้ำจ้างทำของ	ค่าโฆษณาในสื่อต่างๆ	ค่าทำป้ายและสิ่งพิมพ์	คชจ.ในการหาเสียงทางอิเล็กทรอนิกส์	ค่าจัดซื้อหรือเช่าวัสดุและอุปกรณ์ในการหาเสียง	ค่าเช่าสถานที่และค่าตกแต่งสถานที่	ค่าเช่ายานพาหนะและคชจ.ในการเดินทาง	ค่าสาธารณูปโภค	ค่าอาหารและเครื่องดื่มสำหรับผู้สมัครหรือพช.หาเสียง	ค่าอบรมผู้สมัครหรือพช.หาเสียง	คชจ.อื่น ๆ		
๑๐ ก.พ.๖๙	๐๔/๔๓	ได้รับใบแจ้งหนี้ค่าบัตรแนะนำตัวเพื่อใช้ในการหาเสียง					๒๕,๐๐๐										๒๕,๐๐๐
๑๒ ก.พ.๖๙	WT๒๓/๖๘๙	ค่าน้ำประปา											๒,๐๐๐				๒,๐๐๐
	๕๐๗๘๖๐๘	ค่าไฟฟ้า											๓๒,๐๐๐				๓๒,๐๐๐
	๐๔๔/๐๗๘๑	ค่าอินเทอร์เน็ต											๓,๕๐๐				๓,๕๐๐
รวมทั้งสิ้น							๒๕,๐๐๐						๓๗,๕๐๐				๖๒,๕๐๐

ลงชื่อ..... สยาม..... โปรงใส..... หัวหน้าพรรคการเมือง
(นายสยาม..... โปรงใส)
วันที่..... ๓๐ / เมษายน / ๒๕๖๙



ภาคผนวก

ระเบียบและประกาศ
ที่เกี่ยวข้อง

ระเบียบคณะกรรมการการเลือกตั้ง
ว่าด้วยแบบบัญชีรายรับและรายจ่ายในการเลือกตั้ง
สมาชิกสภาผู้แทนราษฎร
พ.ศ. ๒๕๖๖

โดยที่เป็นการสมควรปรับปรุงแบบบัญชีรายรับและรายจ่ายในการเลือกตั้งสมาชิกสภาผู้แทนราษฎรของผู้สมัครรับเลือกตั้งสมาชิกสภาผู้แทนราษฎรแบบแบ่งเขตเลือกตั้งและพรรคการเมืองที่ส่งผู้สมัครรับเลือกตั้งสมาชิกสภาผู้แทนราษฎรแบบบัญชีรายชื่อ เพื่อให้มีความชัดเจนและมีความเหมาะสมสอดคล้องกับพระราชบัญญัติประกอบรัฐธรรมนูญว่าด้วยการเลือกตั้งสมาชิกสภาผู้แทนราษฎร พ.ศ. ๒๕๖๑

อาศัยอำนาจตามความในมาตรา ๒๒ แห่งพระราชบัญญัติประกอบรัฐธรรมนูญว่าด้วยคณะกรรมการการเลือกตั้ง พ.ศ. ๒๕๖๐ มาตรา ๕ และมาตรา ๖๗ แห่งพระราชบัญญัติประกอบรัฐธรรมนูญว่าด้วยการเลือกตั้งสมาชิกสภาผู้แทนราษฎร พ.ศ. ๒๕๖๑ คณะกรรมการการเลือกตั้งจึงออกระเบียบไว้ ดังนี้

ข้อ ๑ ระเบียบนี้เรียกว่า “ระเบียบคณะกรรมการการเลือกตั้งว่าด้วยแบบบัญชีรายรับและรายจ่ายในการเลือกตั้งสมาชิกสภาผู้แทนราษฎร พ.ศ. ๒๕๖๖”

ข้อ ๒ ระเบียบฉบับนี้ให้ใช้บังคับตั้งแต่วันถัดจากวันประกาศในราชกิจจานุเบกษาเป็นต้นไป

ข้อ ๓ ให้ยกเลิกระเบียบคณะกรรมการการเลือกตั้งว่าด้วยแบบบัญชีรายรับและรายจ่ายค่าใช้จ่ายในการเลือกตั้งสมาชิกสภาผู้แทนราษฎร พ.ศ. ๒๕๖๑

ข้อ ๔ ในระเบียบนี้

“ค่าใช้จ่ายในการเลือกตั้ง” หมายความว่า ค่าใช้จ่ายที่ใช้จ่ายจริงในการเลือกตั้งของผู้สมัครและพรรคการเมือง ทั้งนี้ ให้รวมถึงบรรดาเงินหรือทรัพย์สินอื่นใดที่บุคคลใด ๆ จ่ายหรือรับว่าจะจ่ายแทนหรือนำมาให้ใช้โดยไม่คิดค่าตอบแทนเพื่อประโยชน์ในการหาเสียงเลือกตั้ง โดยผู้สมัครหรือพรรคการเมืองนั้นยินยอมหรือไม่คัดค้าน ในกรณีที่น่าทรัพย์สินมาให้ใช้ ให้คำนวณตามอัตราค่าเช่าหรือค่าตอบแทนตามปกติในท้องถิ่นนั้น

“วันเลือกตั้ง” หมายความว่า วันที่คณะกรรมการประกาศกำหนดให้เป็นวันเลือกตั้ง

“การเลือกตั้ง” หมายความว่า การเลือกตั้งสมาชิกสภาผู้แทนราษฎร

“ผู้สมัคร” หมายความว่า ผู้สมัครรับเลือกตั้งสมาชิกสภาผู้แทนราษฎรแบบแบ่งเขตเลือกตั้ง

“พรรคการเมือง” หมายความว่า พรรคการเมืองที่ส่งผู้สมัครรับเลือกตั้งสมาชิกสภาผู้แทนราษฎรแบบบัญชีรายชื่อ

“คณะกรรมการ” หมายความว่า คณะกรรมการการเลือกตั้ง

“สำนักงาน” หมายความว่า สำนักงานคณะกรรมการการเลือกตั้ง และให้หมายความรวมถึงสำนักงานคณะกรรมการการเลือกตั้งประจำจังหวัดและกรุงเทพมหานครด้วย

“เลขาธิการ” หมายความว่า เลขาธิการคณะกรรมการการเลือกตั้ง

“ผู้อำนวยการ” หมายความว่า ผู้อำนวยการสำนักงานคณะกรรมการการเลือกตั้งประจำจังหวัด และกรุงเทพมหานคร

ข้อ ๕ ให้ประธานกรรมการการเลือกตั้งรักษาการตามระเบียบนี้

กรณีที่มีได้กำหนดไว้หรือมีเหตุจำเป็น คณะกรรมการอาจกำหนด ยกเว้นหรือผ่อนผัน การปฏิบัติตามความในระเบียบนี้ได้

หมวด ๑

บททั่วไป

ข้อ ๖ การใช้จ่ายเกี่ยวกับการเลือกตั้งของผู้สมัครหรือพรรคการเมือง ให้รวมถึงบรรดาเงิน หรือทรัพย์สินอื่นใดที่ผู้สมัครหรือพรรคการเมืองยินยอมให้บุคคลใด ๆ จ่ายหรือรับว่าจะจ่าย รวมทั้งการให้ใช้สถานที่ ยานพาหนะ ทรัพย์สิน โดยไม่คิดค่าตอบแทน เพื่อประโยชน์ในการหาเสียงเลือกตั้ง โดยผู้สมัครหรือพรรคการเมืองนั้นยินยอมหรือไม่คัดค้าน ในกรณีที่น่าทรัพย์สินมาให้ใช้ ให้คำนวณตามอัตราค่าเช่าหรือค่าตอบแทนตามปกติในท้องถิ่น ทั้งนี้ ไม่รวมถึงค่าใช้จ่ายที่คณะกรรมการจัดให้แก่ผู้สมัคร และพรรคการเมืองอย่างเท่าเทียมกัน

ข้อ ๗ ให้ผู้สมัครแต่ละคนและหัวหน้าพรรคการเมืองจัดทำบัญชีรายรับและรายจ่ายในการเลือกตั้ง ซึ่งอย่างน้อยต้องประกอบด้วยค่าใช้จ่ายทั้งหมดที่ได้จ่ายไปแล้วและที่ยังค้างชำระ รวมทั้งเอกสารหรือหลักฐานที่เกี่ยวข้องให้ถูกต้องครบถ้วนตามความเป็นจริง และผู้สมัครหรือหัวหน้าพรรคการเมือง แล้วแต่กรณี ต้องลงลายมือชื่อรับรองความถูกต้องครบถ้วนของบัญชีรายรับและรายจ่าย

การบันทึกบัญชีทุกรายการจะต้องมีเอกสารหลักฐานประกอบการบันทึก เช่น ใบรับเงิน ใบเสร็จรับเงิน ใบสำคัญรับเงิน ใบรับรองการจ่ายเงิน ใบรับทรัพย์สิน และเอกสารหลักฐานแห่งหนึ่งเป็นต้น

เพื่อให้ผู้สมัครแต่ละคนและหัวหน้าพรรคการเมืองเข้าใจบทบาทหน้าที่ และมีความรู้ความเข้าใจในข้อกฎหมายและแนวทางปฏิบัติเกี่ยวกับการจัดทำบัญชีรายรับและรายจ่ายในการเลือกตั้ง สำนักงานอาจจัดให้มีการประชุมชี้แจงแนวทางปฏิบัติด้วยก็ได้

ข้อ ๘ ให้ผู้สมัครแต่ละคน ยื่นบัญชีรายรับและรายจ่ายในการเลือกตั้ง รวมทั้งหลักฐานที่เกี่ยวข้องให้ถูกต้องครบถ้วนตามความเป็นจริงต่อผู้อำนวยการด้วยตนเอง หรือมอบอำนาจเป็นหนังสือให้ผู้อื่นยื่นแทน ภายในเก้าสิบวันนับจากวันเลือกตั้ง

สำหรับพรรคการเมือง ให้หัวหน้าพรรคการเมืองยื่นบัญชีรายรับและรายจ่ายในการเลือกตั้ง รวมทั้งหลักฐานที่เกี่ยวข้องให้ถูกต้องครบถ้วนตามความเป็นจริงต่อเลขาธิการด้วยตนเอง หรือมอบอำนาจเป็นหนังสือให้ผู้อื่นยื่นแทน ภายในเก้าสิบวันนับจากวันเลือกตั้ง

ให้ผู้อำนวยความสะดวกและเลขาธิการรายงานผลการรับยื่นบัญชีรายรับและรายจ่ายในการเลือกตั้งตามวรรคหนึ่งและวรรคสอง แล้วแต่กรณี ให้คณะกรรมการทราบภายในสิบห้าวันนับจากวันครบกำหนดการยื่นบัญชีรายรับและรายจ่ายในการเลือกตั้ง

การยื่นบัญชีรายรับและรายจ่ายในการเลือกตั้งตามวรรคหนึ่งและวรรคสอง อาจยื่นด้วยวิธีการอื่นตามที่สำนักงานประกาศกำหนดก็ได้

ข้อ ๙ ให้ผู้อำนวยความสะดวกหรือเลขาธิการเปิดเผยรายงานสรุปรายรับและรายจ่ายของผู้สมัครแต่ละคนหรือของพรรคการเมือง แล้วแต่กรณี ให้ประชาชนทราบเป็นการทั่วไปภายในสามสิบวันนับแต่วันที่ครบกำหนดยื่นบัญชีรายรับและรายจ่ายในการเลือกตั้ง

การประกาศหรือเผยแพร่ให้ประชาชนทราบเป็นการทั่วไป ให้ประกาศหรือเผยแพร่ในระบบเทคโนโลยีสารสนเทศหรือระบบหรือวิธีการอื่นใดที่ประชาชนทั่วไปสามารถเข้าถึงได้โดยสะดวก

หมวด ๒

การจัดทำบัญชีรายรับและรายจ่ายในการเลือกตั้งของผู้สมัคร

ข้อ ๑๐ เงินที่ใช้จ่ายในการเลือกตั้งของผู้สมัคร ได้แก่

- (๑) เงินที่พรรคการเมืองจัดสรรให้
- (๒) เงินหรือทรัพย์สินส่วนตัวของผู้สมัคร
- (๓) การรับบริจาคเพื่อใช้ในการเลือกตั้ง
- (๔) เงินหรือทรัพย์สินที่มีผู้จ่ายหรือรับว่าจะจ่ายแทน

ข้อ ๑๑ การรับเงินหรือทรัพย์สินทุกครั้ง ให้ผู้สมัครรวบรวมหลักฐานการรับเงินหรือทรัพย์สิน ดังนี้

(๑) การรับเงินหรือทรัพย์สินตามข้อ ๑๐ (๑) (๒) (๓) ให้ผู้สมัครจัดทำใบรับเงิน/ทรัพย์สินตาม ส.ส./ข. ๑ เพื่อเป็นหลักฐานในการบันทึกรายการบัญชีรายรับของผู้สมัคร

(๒) กรณีที่ผู้สมัครยินยอมให้บุคคลใด ๆ จ่ายหรือจ่ายแทน ตามข้อ ๑๐ (๔) ให้ผู้สมัครจัดทำใบรับเงิน/ทรัพย์สิน (ที่ผู้อื่นจ่ายแทน) ตาม ส.ส./ข. ๒ พร้อมทั้งแนบสำเนาบัตรประจำตัวประชาชนของผู้จ่ายหรือผู้จ่ายแทนประกอบด้วย

ข้อ ๑๒ การจ่ายเงินทุกครั้ง ให้ผู้สมัครรวบรวมหลักฐานการจ่ายเงิน ดังนี้

(๑) การจ่ายเงินให้เรียกใบเสร็จรับเงินจากผู้รับชำระเงิน รวมถึงกรณีที่บุคคลใด ๆ จ่ายหรือจ่ายแทน ตามข้อ ๖ ให้เรียกใบเสร็จรับเงินจากผู้รับชำระเงินเช่นกัน หากการจ่ายเงินรายใดไม่อาจเรียกใบเสร็จรับเงินจากผู้รับเงินได้ ให้ผู้สมัครจัดทำใบสำคัญรับเงิน ตาม ส.ส./ข. ๓ พร้อมทั้งแนบสำเนาบัตรประจำตัวประชาชนของผู้รับเงินด้วย

(๒) ในกรณีที่เป็นการจ่ายปลีกย่อยซึ่งตามลักษณะการจ่ายไม่สามารถเรียกใบเสร็จรับเงินจากผู้รับหรือออกใบสำคัญรับเงินตาม (๑) ได้ รวมทั้งกรณีที่ผู้สมัครนำทรัพย์สินของตนเองหรือยินยอมให้บุคคลใด ๆ นำทรัพย์สินมาให้ใช้ในการหาเสียงเลือกตั้ง ตามข้อ ๖ ให้ผู้สมัครจัดทำใบรับรองการจ่ายเงิน/ทรัพย์สิน ตาม ส.ส./ข. ๔

(๓) หลักฐานการจ่ายเงินต้องพิมพ์หรือเขียนด้วยหมึก การแก้ไขหลักฐานให้ใช้ขีดฆ่าแล้วพิมพ์หรือเขียนใหม่ และให้ผู้รับเงินลงลายมือชื่อกำกับไว้ทุกแห่ง

ข้อ ๑๓ ในการจัดทำบัญชีรายรับและรายจ่ายของผู้สมัคร ให้เป็นไปตามแบบพิมพ์ท้ายระเบียบดังนี้

- (๑) บัญชีรายรับ ตาม ส.ส./ข. ๕
- (๒) บัญชีรายจ่าย ตาม ส.ส./ข. ๖
- (๓) บัญชีจ่ายแทนกัน ตาม ส.ส./ข. ๗
- (๔) บัญชีค่าใช้จ่ายค้ำจ่าย ตาม ส.ส./ข. ๘

ข้อ ๑๔ ให้ผู้สมัครรวบรวมหลักฐานเกี่ยวกับรายการค่าใช้จ่ายค้ำจ่ายที่จะต้องจ่ายเงินเพื่อประกอบการจัดทำบัญชีตามข้อ ๑๓ (๔)

ข้อ ๑๕ ให้ผู้สมัครจัดทำรายงานรายรับและรายจ่าย ตาม ส.ส./ข. ๙ และสรุปยอดรวมการใช้จ่ายในการเลือกตั้งพร้อมรายละเอียดเกี่ยวกับเอกสารหลักฐานประกอบการลงรายการบัญชีในแบบสรุปค่าใช้จ่ายในการเลือกตั้งและแบบรายการเอกสารนำส่ง ตาม ส.ส./ข. ๑๐ โดยจัดทำแบบละ ๒ ชุด เพื่อประกอบการยื่นบัญชีรายรับและรายจ่ายในการเลือกตั้ง

หมวด ๓

การจัดทำบัญชีรายรับและรายจ่ายในการเลือกตั้งของพรรคการเมือง

ข้อ ๑๖ เงินที่ใช้จ่ายในการเลือกตั้งของพรรคการเมือง ได้แก่

- (๑) เงินหรือทรัพย์สินของพรรคการเมือง
- (๒) การรับบริจาคเพื่อใช้ในการเลือกตั้ง
- (๓) เงินหรือทรัพย์สินที่มีผู้จ่ายหรือรับว่าจะจ่ายแทน

ข้อ ๑๗ การรับเงินหรือทรัพย์สินทุกครั้ง ให้หัวหน้าพรรคการเมืองรวบรวมหลักฐานการรับเงินหรือทรัพย์สิน ดังนี้

(๑) การรับเงินหรือทรัพย์สินตามข้อ ๑๖ (๑) (๒) ให้หัวหน้าพรรคการเมืองจัดทำใบรับเงิน/ทรัพย์สิน ตาม ส.ส./บข. ๑ เพื่อเป็นหลักฐานในการบันทึกรายการบัญชีรายรับของพรรคการเมือง

(๒) กรณีที่พรรคการเมืองยินยอมให้บุคคลใด ๆ จ่ายหรือจ่ายแทน ตามข้อ ๑๖ (๓) ให้หัวหน้าพรรคการเมืองจัดทำใบรับเงิน/ทรัพย์สิน (ที่ผู้อื่นจ่ายแทน) ตาม ส.ส./บข. ๒ พร้อมทั้งแนบสำเนาบัตรประจำตัวประชาชนของผู้จ่ายหรือผู้จ่ายแทนประกอบด้วย

ข้อ ๑๘ การจ่ายเงินทุกครั้ง ให้หัวหน้าพรรคการเมืองรวบรวมหลักฐานการจ่ายเงิน ดังนี้

(๑) การจ่ายเงินให้เรียกใบเสร็จรับเงินจากผู้รับชำระเงิน รวมถึงกรณีที่บุคคลใด ๆ จ่ายหรือจ่ายแทน ตามข้อ ๖ ให้เรียกใบเสร็จรับเงินจากผู้รับชำระเงินเช่นกัน หากการจ่ายเงินรายใดไม่อาจเรียกใบเสร็จรับเงินจากผู้รับเงินได้ ให้หัวหน้าพรรคการเมืองจัดทำใบสำคัญรับเงิน ตาม ส.ส./บช. ๓ พร้อมทั้งแนบสำเนาบัตรประจำตัวประชาชนของผู้รับเงินด้วย

(๒) ในกรณีที่เป็นการจ่ายปดิกย่อยซึ่งตามลักษณะการจ่ายไม่สามารถเรียกใบเสร็จรับเงินจากผู้รับหรือออกใบสำคัญรับเงินตาม (๑) ได้ รวมทั้งกรณีที่พรรคการเมืองนำทรัพย์สินของตนเองหรือยินยอมให้บุคคลใด ๆ นำทรัพย์สินมาใช้ในการหาเสียงเลือกตั้ง ตามข้อ ๖ ให้หัวหน้าพรรคการเมืองจัดทำใบรับรองการจ่ายเงิน/ทรัพย์สิน ตาม ส.ส./บช. ๔

(๓) หลักฐานการจ่ายเงินต้องพิมพ์หรือเขียนด้วยหมึก การแก้ไขหลักฐานให้ใช้ขีดฆ่าแล้วพิมพ์หรือเขียนใหม่ และให้ผู้รับเงินลงลายมือชื่อกำกับไว้ทุกแห่ง

ข้อ ๑๙ การจัดทำบัญชีรายรับและรายจ่ายของพรรคการเมือง ให้เป็นไปตามแบบพิมพ์ท้ายระเบียบ ดังนี้

(๑) บัญชีรายรับ ตาม ส.ส./บช. ๕

(๒) บัญชีรายจ่าย ตาม ส.ส./บช. ๖

(๓) บัญชีจ่ายแทนกัน ตาม ส.ส./บช. ๗

(๔) บัญชีค่าใช้จ่ายค้ำจ่าย ตาม ส.ส./บช. ๘

ข้อ ๒๐ ให้หัวหน้าพรรคการเมืองรวบรวมหลักฐานเกี่ยวกับรายการค่าใช้จ่ายค้ำจ่ายที่จะต้องจ่ายเงินเพื่อประกอบการจัดทำบัญชีตามข้อ ๑๙ (๔)

ข้อ ๒๑ ให้หัวหน้าพรรคการเมืองจัดทำรายงานรายรับและรายจ่าย ตาม ส.ส./บช. ๙ และสรุปยอดรวมการใช้จ่ายในการเลือกตั้งพร้อมรายละเอียดเกี่ยวกับเอกสารหลักฐานประกอบการลงรายการบัญชี ในแบบสรุปค่าใช้จ่ายในการเลือกตั้งและแบบรายการเอกสารนำส่ง ตาม ส.ส./บช. ๑๐ โดยจัดทำแบบละ ๒ ชุด เพื่อประกอบการยื่นบัญชีรายรับและรายจ่ายในการเลือกตั้ง

ประกาศ ณ วันที่ ๑๐ มีนาคม พ.ศ. ๒๕๖๖

อิทธิพร บุญประคอง

ประธานกรรมการการเลือกตั้ง

แบบแนบท้ายระเบียบคณะกรรมการการเลือกตั้ง
ว่าด้วยแบบบัญชีรายรับและรายจ่ายในการเลือกตั้ง
สมาชิกสภาผู้แทนราษฎร
พ.ศ. ๒๕๖๖

แบบพิมพ์ประกอบการบันทึกบัญชีของผู้สมัครรับเลือกตั้งสมาชิกสภาผู้แทนราษฎร แบบแบ่งเขตเลือกตั้ง

ส.ส./ข. ๑	ใบรับเงิน/ทรัพย์สิน
ส.ส./ข. ๒	ใบรับเงิน/ทรัพย์สิน (ที่ผู้อื่นจ่ายแทน)
ส.ส./ข. ๓	ใบสำคัญรับเงิน
ส.ส./ข. ๔	ใบรับรองการจ่ายเงิน/ทรัพย์สิน
ส.ส./ข. ๕	บัญชีรายรับ
ส.ส./ข. ๖	บัญชีรายจ่าย
ส.ส./ข. ๗	บัญชีจ่ายแทนกัน
ส.ส./ข. ๘	บัญชีค่าใช้จ่ายค้ำจ่าย
ส.ส./ข. ๙	รายงานรายรับและรายจ่าย
ส.ส./ข. ๑๐	แบบสรุปค่าใช้จ่ายในการเลือกตั้งและแบบรายการเอกสารนำส่ง

แบบพิมพ์ประกอบการบันทึกบัญชีของพรรคการเมืองที่ส่งผู้สมัครรับเลือกตั้งสมาชิกสภาผู้แทนราษฎร
แบบบัญชีรายชื่อ

ส.ส./บช. ๑	ใบรับเงิน/ทรัพย์สิน
ส.ส./บช. ๒	ใบรับเงิน/ทรัพย์สิน (ที่ผู้อื่นจ่ายแทน)
ส.ส./บช. ๓	ใบสำคัญรับเงิน
ส.ส./บช. ๔	ใบรับรองการจ่ายเงิน/ทรัพย์สิน
ส.ส./บช. ๕	บัญชีรายรับ
ส.ส./บช. ๖	บัญชีรายจ่าย
ส.ส./บช. ๗	บัญชีจ่ายแทนกัน
ส.ส./บช. ๘	บัญชีค่าใช้จ่ายค้ำจ่าย
ส.ส./บช. ๙	รายงานรายรับและรายจ่าย
ส.ส./บช. ๑๐	แบบสรุปค่าใช้จ่ายในการเลือกตั้งและแบบรายการเอกสารนำส่ง

ใบรับเงิน/ทรัพย์สิน

เลขที่.....

วันที่.....เดือน.....พ.ศ.....

ข้าพเจ้า.....นามสกุล.....

ผู้สมัครรับเลือกตั้งสมาชิกสภาผู้แทนราษฎร แบบแบ่งเขตเลือกตั้ง หมายเลข.....เขตเลือกตั้งที่.....

จังหวัด.....พรรค.....อยู่บ้านเลขที่.....หมู่ที่.....

ซอย.....ถนน.....ตำบล/แขวง.....อำเภอ/เขต.....

จังหวัด.....ได้รับเงิน/ทรัพย์สิน สำหรับใช้ในการเลือกตั้งตามรายละเอียดดังต่อไปนี้

- เงินสด
- เชื้อธนาคาร.....สาขา.....หมายเลข.....
- อื่นๆ (รายการเทียบเท่าเงินสด) (ระบุ).....
จำนวนเงิน.....บาท (.....)
- ทรัพย์สิน (ระบุ).....คำนวณเป็นจำนวนเงิน.....บาท

- จาก
- เงินที่พรรคการเมืองจัดสรรให้
 - เงินหรือทรัพย์สินส่วนตัวของผู้สมัคร
 - การรับบริจาคเพื่อใช้ในการเลือกตั้ง

(ลงชื่อ).....ผู้สมัคร

(.....)

หมายเหตุ : การรับบริจาคเพื่อใช้ในการเลือกตั้ง ต้องปฏิบัติให้เป็นไปตามมาตรา ๖๘ แห่งพระราชบัญญัติประกอบรัฐธรรมนูญว่าด้วยพรรคการเมือง พ.ศ. ๒๕๖๐ ประกอบข้อ ๕๐ ของระเบียบคณะกรรมการการเลือกตั้งว่าด้วยพรรคการเมือง พ.ศ. ๒๕๖๓

ใบรับเงิน/ทรัพย์สิน (ที่ผู้อื่นจ่ายแทน)

เลขที่.....

วันที่.....เดือน.....พ.ศ.....

ข้าพเจ้า.....นามสกุล.....
 ผู้สมัครรับเลือกตั้งสมาชิกสภาผู้แทนราษฎร แบบแบ่งเขตเลือกตั้ง หมายเลข.....เขตเลือกตั้งที่.....
 จังหวัด.....พรรค.....อยู่บ้านเลขที่.....หมู่ที่.....
 ซอย.....ถนน.....ตำบล/แขวง.....
 อำเภอ/เขต.....จังหวัด.....ได้รับเงิน/ทรัพย์สินจาก

นาย/นาง/นางสาว.....นามสกุล.....
 เลขประจำตัวประชาชน.....ที่อยู่เลขที่.....หมู่ที่.....ซอย.....
 ถนน.....ตำบล/แขวง.....อำเภอ/เขต.....
 จังหวัด.....หมายเลขโทรศัพท์.....

บริษัทจำกัด (มหาชน)/บริษัทจำกัด/ห้างหุ้นส่วนจำกัด/ห้างหุ้นส่วน.....
 อาคาร.....เลขที่.....หมู่ที่.....ซอย.....
 ถนน.....ตำบล/แขวง.....อำเภอ/เขต.....
 จังหวัด.....หมายเลขโทรศัพท์.....

ตามรายละเอียดดังต่อไปนี้ (ให้ระบุรายละเอียดแต่ละรายการ)

ลำดับที่	รายละเอียดการรับเงิน/ทรัพย์สิน	คำนวณเป็น จำนวนเงิน	หมายเหตุ
	รวมเงิน		
จำนวนเงิน (-ตัวอักษร-)			

(ลงชื่อ).....ผู้ให้เงิน/ทรัพย์สิน
 (.....)
 วันที่...../...../.....

(ลงชื่อ).....ผู้รับเงิน/ทรัพย์สิน
 (.....)

(ใช้เป็นหลักฐานในการรับเงิน/ทรัพย์สินของผู้สมัคร ในกรณีที่บุคคลใด ๆ จ่าย หรือรับว่าจะจ่ายแทน โดยผู้สมัครยินยอมหรือไม่คัดค้าน)

ใบสำคัญรับเงิน

เลขที่.....

วันที่.....เดือน.....พ.ศ.....

ข้าพเจ้า.....นามสกุล.....

หมายเลขประจำตัวประชาชน.....อยู่บ้านเลขที่.....หมู่ที่.....ซอย.....

ถนน.....ตำบล/แขวง.....อำเภอ/เขต.....

จังหวัด.....หมายเลขโทรศัพท์.....

ได้รับเงินจาก.....ผู้สมัครรับเลือกตั้ง

สมาชิกสภาผู้แทนราษฎร แบบแบ่งเขตเลือกตั้ง หมายเลข.....เขตเลือกตั้งที่.....จังหวัด.....

พรรค.....ตามรายละเอียดดังต่อไปนี้

ลำดับที่	รายละเอียดการรับเงิน	จำนวนเงิน/บาท
รวมเงิน		
จำนวนเงิน (-ตัวอักษร-)		

(ลงชื่อ).....ผู้รับเงิน
(.....)

(ลงชื่อ).....ผู้จ่ายเงิน
(.....)

(ใช้เป็นหลักฐานสำหรับบันทึกการจ่ายเงิน กรณีไม่สามารถเรียกใบเสร็จรับเงินได้เท่านั้น เช่น ค่าจ้างผู้ช่วยหาเสียง ค่าจ้างแรงงาน เป็นต้น พร้อมแนบสำเนาบัตรประชาชนของผู้รับเงิน)

บัญชีค่าใช้จ่ายจ่าย

ผู้สมัครรับเลือกตั้งสมาชิกสภาผู้แทนราษฎร แบบแบ่งเขตเลือกตั้ง ชื่อ..... หมายเลข..... เขตเลือกตั้งที่..... จังหวัด.....
พรรค..... ได้จัดทำบัญชีค่าใช้จ่ายจ่าย ตามรายละเอียดดังต่อไปนี้

Table with columns: เลขที่เอกสาร, รายการ, รายการค่าใช้จ่ายจ่าย (sub-headers: ค่าจ้างแรงงาน, ค่าจ้างที่ปรึกษา, ค่าโฆษณา, ค่าทำป้าย, ค่าชื้อหรือเช่าวัสดุ, ค่าเช่าสถานที่, ค่าเช่ายานพาหนะ, ค่าค่าอาหาร, ค่าอบรม, หมายเหตุ), รวม. The table contains multiple empty rows for data entry.

ลงชื่อ.....ผู้สมัคร
(.....)
วันที่...../...../.....

รายงานรายรับและรายจ่าย

ชื่อ.....ผู้สมัครรับเลือกตั้งสมาชิกสภาผู้แทนราษฎร แบบแบ่งเขตเลือกตั้ง
 หมายเลข.....เขตเลือกตั้งที่.....จังหวัด.....พรรค.....
 ตั้งแต่วันที่.....ถึงวันที่.....ได้จัดทำ
 รายงานรายรับและรายจ่าย ตามรายละเอียดดังต่อไปนี้

๑. รายรับ

๑.๑ เงินที่พรรคการเมืองจัดสรรให้	xxx
๑.๒ เงินหรือทรัพย์สินส่วนตัวของผู้สมัคร	xxx
๑.๓ การรับบริจาคเพื่อใช้ในการเลือกตั้ง	xxx
๑.๔ เงินหรือทรัพย์สินที่ผู้อื่นจ่ายแทน	xxx
รวมรายรับทั้งสิ้น	xxx

๒. รายจ่าย

๒.๑ ค่าใช้จ่ายตามประกาศคณะกรรมการการเลือกตั้ง เรื่องประเภทของค่าใช้จ่ายในการเลือกตั้งสมาชิกสภาผู้แทนราษฎร พ.ศ. ๒๕๖๑

๒.๑.๑ ค่าใช้จ่ายในการสมัครรับเลือกตั้ง	xxx
๒.๑.๒ ค่าจ้างแรงงาน	xxx
๒.๑.๓ ค่าจ้างทำของ	xxx
๒.๑.๔ ค่าโฆษณาในสื่อต่าง ๆ	xxx
๒.๑.๕ ค่าจัดทำป้ายและสิ่งพิมพ์	xxx
๒.๑.๖ ค่าใช้จ่ายในการหาเสียงทางอิเล็กทรอนิกส์	xxx
๒.๑.๗ ค่าจัดซื้อหรือเช่าวัสดุและอุปกรณ์สำหรับใช้ในการหาเสียง	xxx
๒.๑.๘ ค่าเช่าสถานที่ และค่าตกแต่งสถานที่	xxx
๒.๑.๙ ค่าเช่ายานพาหนะ ค่าน้ำมันเชื้อเพลิง และค่าใช้จ่ายในการเดินทาง	xxx
๒.๑.๑๐ ค่าสาธารณูปโภค	xxx
๒.๑.๑๑ ค่าอาหารและเครื่องดื่มสำหรับผู้ช่วยหาเสียง	xxx
๒.๑.๑๒ ค่าอบรมผู้สมัครหรือผู้ช่วยหาเสียง	xxx
๒.๑.๑๓ ค่าใช้จ่ายอื่นๆ	xxx
๒.๒ ค่าใช้จ่ายในการเลือกตั้ง (ตามมาตรา ๖๕ พ.ร.บ.ว่าด้วยการเลือกตั้ง ส.ส. พ.ศ. ๒๕๖๑)	xxx
รวมรายจ่ายทั้งสิ้น	xxx

๓. รายรับสูง (ต่ำ) กว่ารายจ่าย

xxx

หมายเหตุ

ค่าใช้จ่ายค้างจ่าย xxx
 ค่าใช้จ่ายในการเลือกตั้ง (ตามมาตรา ๖๕ พ.ร.บ.ว่าด้วยการเลือกตั้ง ส.ส. พ.ศ. ๒๕๖๑) xxx

ลงชื่อ.....ผู้สมัคร
 (.....)
 วันที่...../...../.....

แบบสรุปค่าใช้จ่ายในการเลือกตั้งและแบบรายการเอกสารนำส่ง

ชื่อ..... ผู้สมัครรับเลือกตั้งสมาชิกสภาผู้แทนราษฎร แบบแบ่งเขตเลือกตั้ง
 หมายเลข..... เขตเลือกตั้งที่..... จังหวัด..... พรรค.....
 ตั้งแต่วันที่..... ถึงวันที่..... ได้จัดทำ

แบบสรุปค่าใช้จ่ายในการเลือกตั้งและแบบรายการเอกสารนำส่ง ตามรายละเอียดดังต่อไปนี้

สรุปค่าใช้จ่ายในการเลือกตั้ง

ค่าใช้จ่ายในการเลือกตั้งทั้งสิ้น จำนวน..... บาท (.....)
 ค่าใช้จ่ายที่จ่ายไปแล้ว จำนวน..... บาท (.....)
 ค่าใช้จ่ายค้างจ่าย จำนวน..... บาท (.....)

ทั้งนี้ ข้าพเจ้าได้ลงลายมือชื่อรับรองความถูกต้องของบัญชีรายรับและรายจ่ายเรียบร้อยแล้ว ดังนี้

แบบนำส่งเอกสาร

<input type="checkbox"/> รายงานรายรับและรายจ่าย	จำนวน..... แผ่น
<input type="checkbox"/> บัญชีรายรับ	จำนวน..... แผ่น
<input type="checkbox"/> บัญชีรายจ่าย	จำนวน..... แผ่น
<input type="checkbox"/> บัญชีจ่ายแทนกัน	จำนวน..... แผ่น
<input type="checkbox"/> บัญชีค่าใช้จ่ายค้างจ่าย	จำนวน..... แผ่น
เอกสารหลักฐานประกอบรายการบัญชี	
<input type="checkbox"/> เอกสารหลักฐานประกอบบัญชีรายรับ	จำนวน..... แผ่น
<input type="checkbox"/> เอกสารหลักฐานประกอบบัญชีรายจ่าย (ตาม ส.ส./ข. ๙)	
ค่าใช้จ่ายตามข้อ ๒.๑	จำนวน..... แผ่น
ค่าใช้จ่ายตามข้อ ๒.๒	จำนวน..... แผ่น
<input type="checkbox"/> เอกสารหลักฐานประกอบบัญชีจ่ายแทนกัน	จำนวน..... แผ่น
<input type="checkbox"/> เอกสารหลักฐานประกอบบัญชีค่าใช้จ่ายค้างจ่าย	จำนวน..... แผ่น

ลงชื่อ..... ผู้ยื่นเอกสาร

(.....)

วันที่...../...../.....

สำหรับเจ้าหน้าที่ผู้รับเอกสาร

เอกสารครบถ้วน

เอกสารไม่ครบถ้วน

ลงชื่อ..... ผู้รับเอกสาร

(.....)

วันที่...../...../.....

ใบรับเงิน/ทรัพย์สิน

เลขที่.....

วันที่.....เดือน.....พ.ศ.....

ข้าพเจ้า.....นามสกุล.....

หัวหน้าพรรค.....หมายเลข.....อยู่บ้านเลขที่.....หมู่ที่.....

ซอย.....ถนน.....ตำบล/แขวง.....

อำเภอ/เขต.....จังหวัด.....ได้รับเงิน/ทรัพย์สิน สำหรับใช้ในการเลือกตั้ง

ตามรายละเอียดดังต่อไปนี้

- เงินสด
- เช็คธนาคาร.....สาขา.....หมายเลข.....
- อื่นๆ (รายการเทียบเท่าเงินสด) (ระบุ).....
จำนวนเงิน.....บาท (.....)
- ทรัพย์สิน (ระบุ).....คำนวณเป็นจำนวนเงิน.....บาท

จาก เงินหรือทรัพย์สินของพรรคการเมือง (ตามมาตรา ๖๒ พ.ร.บ.ว่าด้วยพรรคการเมือง พ.ศ. ๒๕๖๐)

การรับบริจาคเพื่อใช้ในการเลือกตั้ง

(ลงชื่อ).....หัวหน้าพรรคการเมือง

(.....)

หมายเหตุ : การรับบริจาคเพื่อใช้ในการเลือกตั้ง ต้องปฏิบัติให้เป็นไปตามมาตรา ๖๘ แห่งพระราชบัญญัติประกอบรัฐธรรมนูญว่าด้วยพรรคการเมือง พ.ศ. ๒๕๖๐ ประกอบข้อ ๕๐ ของระเบียบคณะกรรมการการเลือกตั้งว่าด้วยพรรคการเมือง พ.ศ. ๒๕๖๓

ใบรับเงิน/ทรัพย์สิน (ที่ผู้อื่นจ่ายแทน)

เลขที่.....

วันที่.....เดือน.....พ.ศ.....

ข้าพเจ้า.....นามสกุล.....
 หัวหน้าพรรค.....หมายเลข.....อยู่บ้านเลขที่.....หมู่ที่.....
 ซอย.....ถนน.....ตำบล/แขวง.....
 อำเภอ/เขต.....จังหวัด.....ได้รับเงิน /ทรัพย์สินจาก

- นาย/นาง/นางสาว.....นามสกุล.....
 เลขประจำตัวประชาชน.....ที่อยู่เลขที่.....หมู่ที่.....ซอย.....
 ถนน.....ตำบล/แขวง.....อำเภอ/เขต.....
 จังหวัด.....หมายเลขโทรศัพท์.....
- บริษัทจำกัด (มหาชน)/บริษัทจำกัด/ห้างหุ้นส่วนจำกัด/ห้างหุ้นส่วน.....
 อาคาร.....เลขที่.....หมู่ที่.....ซอย.....
 ถนน.....ตำบล/แขวง.....อำเภอ/เขต.....
 จังหวัด.....หมายเลขโทรศัพท์.....

ตามรายละเอียดดังต่อไปนี้ (ให้ระบุรายละเอียดแต่ละรายการ)

ลำดับที่	รายละเอียดการรับเงิน/ทรัพย์สิน	คำนวณเป็น จำนวนเงิน	หมายเหตุ
รวมเงิน			
จำนวนเงิน (-ตัวอักษร-)			

(ลงชื่อ).....ผู้ให้เงิน/ทรัพย์สิน
 (.....)
 วันที่...../...../.....

(ลงชื่อ).....ผู้รับเงิน/ทรัพย์สิน
 (.....)
 หัวหน้าพรรค.....

(ใช้เป็นหลักฐานในการรับเงิน/ทรัพย์สินของพรรคการเมือง ในกรณีที่บุคคลใด ๆ จ่าย หรือรับว่าจะจ่ายแทน โดยพรรคการเมืองยินยอมหรือไม่ก็ตาม)

ใบสำคัญรับเงิน

เลขที่.....

วันที่.....เดือน.....พ.ศ.....

ข้าพเจ้า.....นามสกุล.....

หมายเลขประจำตัวประชาชน.....อยู่บ้านเลขที่.....หมู่ที่.....ซอย.....

ถนน.....ตำบล/แขวง.....อำเภอ/เขต.....

จังหวัด.....หมายเลขโทรศัพท์.....

ได้รับเงินจาก.....หัวหน้าพรรค.....หมายเลข.....

ตามรายละเอียดดังต่อไปนี้

ลำดับที่	รายละเอียดการรับเงิน	จำนวนเงิน/บาท	
รวมเงิน			
จำนวนเงิน (-ตัวอักษร-)			

(ลงชื่อ).....ผู้รับเงิน
(.....)

(ลงชื่อ).....ผู้จ่ายเงิน
(.....)

(ใช้เป็นหลักฐานสำหรับบันทึกการจ่ายเงิน กรณีไม่สามารถเรียกใบเสร็จรับเงินได้เท่านั้น เช่น ค่าจ้างผู้ช่วยหาเสียง ค่าจ้างแรงงาน เป็นต้น พร้อมแนบสำเนาบัตรประชาชนของผู้รับเงิน)

ใบรับรองการจ่ายเงิน/ทรัพย์สิน

เลขที่.....

วันที่.....เดือน.....พ.ศ.....

ข้าพเจ้า.....นามสกุล.....

หัวหน้าพรรค.....หมายเลข.....อยู่บ้านเลขที่.....หมู่ที่.....

ซอย.....ถนน.....ตำบล/แขวง.....

อำเภอ/เขต.....จังหวัด.....

ขอรับรองว่าได้จ่ายเงิน/ทรัพย์สินเป็นค่าใช้จ่ายในการเลือกตั้ง โดยไม่สามารถเรียกใบเสร็จรับเงินจากผู้รับเงินได้
ตามรายละเอียดดังต่อไปนี้

ลำดับที่	รายละเอียดการจ่ายเงิน/ทรัพย์สิน	จำนวนเงิน		หมายเหตุ
รวมเงิน				
จำนวนเงิน (-ตัวอักษร-)				

(ลงชื่อ).....หัวหน้าพรรคการเมือง
(.....)

(ใช้เป็นหลักฐานสำหรับบันทึกการจ่ายเงินในกรณีที่เป็นการจ่ายปดล็กย่อยซึ่งไม่สามารถเรียกใบเสร็จรับเงิน และไม่สามารถออกใบสำคัญรับเงินได้เท่านั้น)

รายงานรายรับและรายจ่าย

พรรคการเมืองที่ส่งผู้สมัครรับเลือกตั้งสมาชิกสภาผู้แทนราษฎร แบบบัญชีรายชื่อ พรรค.....
 หมายเลข..... ตั้งแต่วันที่..... ถึงวันที่..... ได้จัดทำ
 รายงานรายรับและรายจ่าย ตามรายละเอียดดังต่อไปนี้

๑. รายรับ

๑.๑ เงินหรือทรัพย์สินของพรรคการเมือง (ตามมาตรา ๖๒ พ.ร.ป.ว่าด้วยพรรคการเมือง พ.ศ. ๒๕๖๐)	xxx
๑.๒ การรับบริจาคเพื่อใช้ในการเลือกตั้ง	xxx
๑.๓ เงินหรือทรัพย์สินที่ผู้อื่นจ่ายแทน	xxx
รวมรายรับทั้งสิ้น	xxx

๒. รายจ่าย

๒.๑ ค่าใช้จ่ายตามประกาศคณะกรรมการการเลือกตั้ง เรื่องประเภทของค่าใช้จ่ายในการเลือกตั้งสมาชิกสภาผู้แทนราษฎร พ.ศ. ๒๕๖๑

๒.๑.๑ ค่าใช้จ่ายในการสมัครรับเลือกตั้ง	xxx
๒.๑.๒ ค่าจ้างแรงงาน	xxx
๒.๑.๓ ค่าจ้างทำของ	xxx
๒.๑.๔ ค่าโฆษณาในสื่อต่าง ๆ	xxx
๒.๑.๕ ค่าจัดทำป้ายและสิ่งพิมพ์	xxx
๒.๑.๖ ค่าใช้จ่ายในการหาเสียงทางอิเล็กทรอนิกส์	xxx
๒.๑.๗ ค่าจัดซื้อหรือเช่าวัสดุและอุปกรณ์สำหรับใช้ในการหาเสียง	xxx
๒.๑.๘ ค่าเช่าสถานที่ และค่าตกแต่งสถานที่	xxx
๒.๑.๙ ค่าเช่ายานพาหนะ ค่าน้ำมันเชื้อเพลิง และค่าใช้จ่ายในการเดินทาง	xxx
๒.๑.๑๐ ค่าสาธารณูปโภค	xxx
๒.๑.๑๑ ค่าอาหารและเครื่องดื่มสำหรับผู้ช่วยหาเสียง	xxx
๒.๑.๑๒ ค่าอบรมผู้สมัครหรือผู้ช่วยหาเสียง	xxx
๒.๑.๑๓ ค่าใช้จ่ายอื่นๆ	xxx
๒.๒ ค่าใช้จ่ายในการเลือกตั้ง (ตามมาตรา ๖๕ พ.ร.ป.ว่าด้วยการเลือกตั้ง ส.ส. พ.ศ. ๒๕๖๑)	xxx
รวมรายจ่ายทั้งสิ้น	xxx

๓. รายรับสูง (ต่ำ) กว่ารายจ่าย

xxx

หมายเหตุ

ค่าใช้จ่ายค้างจ่าย	xxx
ค่าใช้จ่ายในการเลือกตั้ง (ตามมาตรา ๖๕ พ.ร.ป.ว่าด้วยการเลือกตั้ง ส.ส. พ.ศ. ๒๕๖๑)	xxx

ลงชื่อหัวหน้าพรรคการเมือง
 (.....)
 วันที่...../...../.....

แบบสรุปค่าใช้จ่ายในการเลือกตั้งและแบบรายการเอกสารนำส่ง

พรรคการเมืองที่ส่งผู้สมัครรับเลือกตั้งสมาชิกสภาผู้แทนราษฎร แบบบัญชีรายชื่อ พรรค.....
 หมายเลข..... ตั้งแต่วันที่..... ถึงวันที่..... ได้จัดทำ

แบบสรุปค่าใช้จ่ายในการเลือกตั้งและแบบรายการเอกสารนำส่ง ตามรายละเอียดดังต่อไปนี้

สรุปค่าใช้จ่ายในการเลือกตั้ง

ค่าใช้จ่ายในการเลือกตั้งทั้งสิ้น จำนวน.....บาท (.....)
 ค่าใช้จ่ายที่จ่ายไปแล้ว จำนวน.....บาท (.....)
 ค่าใช้จ่ายค้างจ่าย จำนวน.....บาท (.....)

ทั้งนี้ ข้าพเจ้าได้ลงลายมือชื่อรับรองความถูกต้องของบัญชีรายรับและรายจ่ายเรียบร้อยแล้ว ดังนี้

แบบนำส่งเอกสาร

<input type="checkbox"/> รายงานรายรับและรายจ่าย	จำนวน.....แผ่น
<input type="checkbox"/> บัญชีรายรับ	จำนวน.....แผ่น
<input type="checkbox"/> บัญชีรายจ่าย	จำนวน.....แผ่น
<input type="checkbox"/> บัญชีจ่ายแทนกัน	จำนวน.....แผ่น
<input type="checkbox"/> บัญชีค่าใช้จ่ายค้างจ่าย	จำนวน.....แผ่น
เอกสารหลักฐานประกอบรายการบัญชี	
<input type="checkbox"/> เอกสารหลักฐานประกอบบัญชีรายรับ	จำนวน.....แผ่น
<input type="checkbox"/> เอกสารหลักฐานประกอบบัญชีรายจ่าย (ตาม ส.ส./บช. ๙)	
ค่าใช้จ่ายตามข้อ ๒.๑	จำนวน.....แผ่น
ค่าใช้จ่ายตามข้อ ๒.๒	จำนวน.....แผ่น
<input type="checkbox"/> เอกสารหลักฐานประกอบบัญชีจ่ายแทนกัน	จำนวน.....แผ่น
<input type="checkbox"/> เอกสารหลักฐานประกอบบัญชีค่าใช้จ่ายค้างจ่าย	จำนวน.....แผ่น

ลงชื่อ.....ผู้ยื่นเอกสาร
 (.....)

วันที่...../...../.....

สำหรับเจ้าหน้าที่ผู้รับเอกสาร

เอกสารครบถ้วน
 เอกสารไม่ครบถ้วน

ลงชื่อ.....ผู้รับเอกสาร
 (.....)

วันที่...../...../.....

ระเบียบคณะกรรมการการเลือกตั้ง

ว่าด้วยจำนวน หลักเกณฑ์ วิธีการ และเงื่อนไขของการให้ตามประเพณีหรือเมื่อมีเหตุอันสมควร และการยื่นคัดค้านเกี่ยวกับการบันทึกค่าใช้จ่ายในการเลือกตั้งสมาชิกสภาผู้แทนราษฎรครั้งต่อไป

พ.ศ. ๒๕๖๑

โดยที่เป็นการสมควรกำหนดจำนวน หลักเกณฑ์ วิธีการ และเงื่อนไขของการให้ตามประเพณี หรือเมื่อมีเหตุอันสมควร ในการให้เงิน ทรัพย์สิน หรือประโยชน์อื่นใดอันอาจคำนวณเป็นเงินได้ แก่บุคคล คณะบุคคล หรือนิติบุคคล ของพรรคการเมือง ผู้ดำรงตำแหน่งในพรรคการเมือง และสมาชิก พรรคการเมืองซึ่งเป็นสมาชิกสภาผู้แทนราษฎรหรือผู้ดำรงตำแหน่งทางการเมือง รวมทั้งหลักเกณฑ์ วิธีการ และเงื่อนไขในการยื่นคัดค้านเกี่ยวกับการบันทึกค่าใช้จ่ายในการเลือกตั้งสมาชิกสภาผู้แทนราษฎร ครั้งต่อไป เพื่อให้สอดคล้องกับพระราชบัญญัติประกอบรัฐธรรมนูญว่าด้วยการเลือกตั้งสมาชิกสภาผู้แทนราษฎร พ.ศ. ๒๕๖๑

อาศัยอำนาจตามความในมาตรา ๒๒ แห่งพระราชบัญญัติประกอบรัฐธรรมนูญว่าด้วย คณะกรรมการการเลือกตั้ง พ.ศ. ๒๕๖๐ มาตรา ๕ มาตรา ๖๕ และมาตรา ๖๖ แห่งพระราชบัญญัติ ประกอบรัฐธรรมนูญว่าด้วยการเลือกตั้งสมาชิกสภาผู้แทนราษฎร พ.ศ. ๒๕๖๑ ประกอบมติ คณะกรรมการการเลือกตั้ง ในการประชุมครั้งที่ ๗๓/๒๕๖๑ (๓๗) เมื่อวันที่ ๑๒ ธันวาคม ๒๕๖๑ และในการประชุมครั้งที่ ๗๘/๒๕๖๑ (๔๒) เมื่อวันที่ ๒๕ ธันวาคม ๒๕๖๑ คณะกรรมการการเลือกตั้ง จึงออกระเบียบไว้ ดังนี้

ข้อ ๑ ระเบียบนี้เรียกว่า “ระเบียบคณะกรรมการการเลือกตั้งว่าด้วยจำนวน หลักเกณฑ์ วิธีการ และเงื่อนไขของการให้ตามประเพณีหรือเมื่อมีเหตุอันสมควร และการยื่นคัดค้านเกี่ยวกับการบันทึกค่าใช้จ่ายในการเลือกตั้งสมาชิกสภาผู้แทนราษฎรครั้งต่อไป พ.ศ. ๒๕๖๑”

ข้อ ๒ ระเบียบนี้ให้ใช้บังคับตั้งแต่วันถัดจากวันประกาศในราชกิจจานุเบกษาเป็นต้นไป

ข้อ ๓ ในระเบียบฉบับนี้

“พรรคการเมือง” หมายความว่า พรรคการเมืองตามพระราชบัญญัติประกอบรัฐธรรมนูญ ว่าด้วยพรรคการเมือง พ.ศ. ๒๕๖๐

“ผู้ดำรงตำแหน่งในพรรคการเมือง” หมายความว่า ผู้ดำรงตำแหน่งในคณะกรรมการบริหาร พรรคการเมือง คณะกรรมการสาขาพรรคการเมือง ตัวแทนพรรคการเมืองประจำจังหวัด และให้หมายความรวมถึงผู้ดำรงตำแหน่งอื่นใดที่กำหนดไว้ในข้อบังคับพรรคการเมือง

“ผู้ดำรงตำแหน่งทางการเมือง” หมายความว่า นายกรัฐมนตรี รัฐมนตรี รวมถึงข้าราชการ เมืองอื่นตามกฎหมายว่าด้วยระเบียบข้าราชการการเมือง

“การให้ตามปกติประเพณี” หมายความว่า การให้ที่นิยมถือประเพณีปฏิบัติสืบต่อกันมาจนเป็นแบบแผน ขนบธรรมเนียมหรือจารีตประเพณี เช่น งานวันเกิด งานบวช งานโกนจุก งานแต่งงาน งานขึ้นบ้านใหม่ งานบุญ งานเทศกาล งานขึ้นปีใหม่ งานศพ เป็นต้น

“เหตุอันสมควร” หมายถึง การให้ หรือการช่วยเหลือผู้ประสบภัยพิบัติ อัคคีภัย วาตภัย อุทกภัย ธรณีพิบัติภัย ตลอดจนภัยอื่น ๆ อันมีมาเป็นสาธารณะไม่ว่าเกิดจากธรรมชาติหรือมีบุคคล หรือสัตว์ ทำให้เกิดขึ้น ซึ่งก่อให้เกิดอันตรายแก่ชีวิต ร่างกายของประชาชน หรือก่อให้เกิดความเสียหายแก่ทรัพย์สินของประชาชนหรือของรัฐ

“ค่าใช้จ่ายในการเลือกตั้ง” หมายความว่า ค่าใช้จ่ายที่ใช้จ่ายจริงในการเลือกตั้งของผู้สมัคร และพรรคการเมือง ทั้งนี้ ให้รวมถึงบรรดาเงินหรือทรัพย์สินอื่นใดที่บุคคลใด ๆ จ่ายหรือรับว่าจะจ่ายแทน หรือนำมาใช้โดยไม่คิดค่าตอบแทนเพื่อประโยชน์ในการหาเสียงเลือกตั้ง โดยผู้สมัครหรือพรรคการเมืองนั้น ยินยอมหรือไม่คัดค้าน ในกรณีที่น่าทรัพย์สินมาให้ใช้ ให้คำนวณตามอัตราค่าเช่าหรือค่าตอบแทนตามปกติในท้องถิ่นนั้น ๆ

“ประโยชน์อื่นใด” หมายความว่า การให้ใช้ทรัพย์สิน การให้บริการ หรือการให้ส่วนลด โดยไม่มีค่าตอบแทนหรือมีค่าตอบแทนที่ไม่เป็นไปตามปกติทางการค้า และการทำให้หนี้ลดลงหรือระงับสิ้นไปด้วย

“วันเลือกตั้ง” หมายความว่า วันที่คณะกรรมการประกาศกำหนดให้เป็นวันเลือกตั้ง

“เขตเลือกตั้ง” หมายความว่า ท้องที่ที่กำหนดเป็นเขตเลือกตั้งสมาชิกสภาผู้แทนราษฎรแบบแบ่งเขตเลือกตั้ง

“ผู้คัดค้าน” หมายความว่า พรรคการเมือง ผู้ดำรงตำแหน่งในพรรคการเมือง และสมาชิกพรรคการเมืองซึ่งเป็นสมาชิกสภาผู้แทนราษฎร หรือผู้ดำรงตำแหน่งทางการเมืองที่ถูกกล่าวหาว่าให้เงิน ทรัพย์สิน หรือประโยชน์อื่นใดแก่บุคคล คณะบุคคล นิติบุคคล ภายหลังจากวันเลือกตั้ง

“คณะกรรมการ” หมายความว่า คณะกรรมการการเลือกตั้ง

“สำนักงาน” หมายความว่า สำนักงานคณะกรรมการการเลือกตั้ง

“เลขาธิการ” หมายความว่า เลขาธิการคณะกรรมการการเลือกตั้ง

ข้อ ๔ ในกรณีที่มีได้กำหนดไว้เป็นประการอื่น การใดที่กำหนดให้แจ้ง ยื่น หรือส่งหนังสือหรือเอกสารให้บุคคลใดเป็นการเฉพาะ ถ้าได้แจ้ง ยื่นหรือส่งหนังสือหรือเอกสารให้บุคคลนั้น ณ ภูมิลำเนา หรือที่อยู่ปรากฏตามหลักฐานทางทะเบียนตามกฎหมายว่าด้วยการทะเบียนราษฎรให้ถือว่าได้แจ้ง ยื่น หรือส่งโดยชอบแล้ว

ข้อ ๕ พรรคการเมือง ผู้ดำรงตำแหน่งในพรรคการเมือง และสมาชิกพรรคการเมืองซึ่งเป็นสมาชิกสภาผู้แทนราษฎร หรือผู้ดำรงตำแหน่งทางการเมืองผู้ใด ให้เงิน ทรัพย์สิน หรือประโยชน์อื่นใด อันอาจคำนวณเป็นเงินได้แก่บุคคล คณะบุคคล หรือนิติบุคคล ให้ถือว่าเป็นการใช้จ่ายเกี่ยวกับการเลือกตั้ง โดยให้นำไปรวมคำนวณเป็นค่าใช้จ่ายในการเลือกตั้งของพรรคการเมืองนั้นในการเลือกตั้งสมาชิกสภาผู้แทนราษฎรครั้งต่อไป

ถ้าเป็นการกระทำของสมาชิกสภาผู้แทนราษฎรซึ่งกระทำภายในเขตเลือกตั้งของตน ให้ถือว่า เป็นการใช้จ่ายเกี่ยวกับการเลือกตั้ง โดยให้นำไปรวมคำนวณเป็นค่าใช้จ่ายของผู้นั้นในการเลือกตั้ง สมาชิกสภาผู้แทนราษฎรครั้งต่อไป

ข้อ ๖ การให้เงิน ทรัพย์สิน หรือประโยชน์อื่นใดอันอาจคำนวณเป็นเงินได้ ในกรณีดังต่อไปนี้ ถือเป็น การให้ปกติประเพณี หรือมีเหตุอันสมควร

(๑) การให้ในแต่ละโอกาสตามปกติประเพณี โดยมีราคาหรือมูลค่าไม่เกินสามพันบาท

(๒) การให้ในแต่ละโอกาสเมื่อมีเหตุอันสมควรและเพื่อบรรเทาความเดือดร้อนแก่ผู้ประสบภัยพิบัติ โดยมีราคาหรือมูลค่าที่พรรคการเมืองให้ได้ไม่เกินสามล้านบาท

(๓) การให้ในแต่ละโอกาสเมื่อมีเหตุอันสมควรและเพื่อบรรเทาความเดือดร้อนแก่ผู้ประสบภัยพิบัติ โดยมีราคาหรือมูลค่าที่ผู้ดำรงตำแหน่งในพรรคการเมือง สมาชิกพรรคการเมืองซึ่งเป็นสมาชิกสภาผู้แทนราษฎร หรือผู้ดำรงตำแหน่งทางการเมืองให้ได้ไม่เกินสามแสนบาท

การให้เงิน ทรัพย์สิน หรือประโยชน์อื่นใดเกินกว่าจำนวนที่กำหนดในวรรคหนึ่งให้นำไปรวมคำนวณเป็นค่าใช้จ่ายในการเลือกตั้งสมาชิกสภาผู้แทนราษฎรครั้งต่อไป

การให้ตามหน้าที่ธรรมจรรยาแก่ผู้บุพการี ผู้สืบสันดาน พี่น้องร่วมบิดามารดา หรือร่วมบิดา หรือมารดาเดียวกัน บุตรบุญธรรม หรือผู้รับบุตรบุญธรรม มิต้องนำไปรวมคำนวณเป็นค่าใช้จ่ายในการเลือกตั้งสมาชิกสภาผู้แทนราษฎรครั้งต่อไป

ข้อ ๗ ในกรณีที่มีความปรากฏต่อคณะกรรมการว่ามีพรรคการเมือง ผู้ดำรงตำแหน่งในพรรคการเมือง และสมาชิกพรรคการเมืองซึ่งเป็นสมาชิกสภาผู้แทนราษฎร หรือผู้ดำรงตำแหน่งทางการเมือง กระทำการตามข้อ ๕ หรือข้อ ๖ วรรคสอง ให้ส่วนงานที่รับผิดชอบรวบรวมข้อเท็จจริงพร้อมเสนอความเห็น ให้คณะกรรมการพิจารณาสั่งให้เลขาธิการบันทึกไว้เป็นค่าใช้จ่ายในการเลือกตั้งของพรรคการเมืองในการเลือกตั้งสมาชิกสภาผู้แทนราษฎรครั้งต่อไป ตามแบบทำเย็บนี้ และแจ้งให้พรรคการเมืองทราบ

ถ้าเป็นการกระทำของสมาชิกสภาผู้แทนราษฎรซึ่งกระทำภายในเขตเลือกตั้งของตน ให้ดำเนินการตามวรรคหนึ่ง โดยบันทึกไว้เป็นค่าใช้จ่ายในการเลือกตั้งของสมาชิกสภาผู้แทนราษฎรผู้นั้นในการเลือกตั้งสมาชิกสภาผู้แทนราษฎรครั้งต่อไป และแจ้งให้บุคคลดังกล่าวทราบ

ข้อ ๘ การบันทึกของเลขาธิการไว้เป็นค่าใช้จ่ายในการเลือกตั้งของพรรคการเมือง และสมาชิกสภาผู้แทนราษฎรซึ่งกระทำภายในเขตเลือกตั้งของตน ให้นับระยะเวลาในการนำราคา หรือมูลค่า ไปรวมคำนวณเป็นค่าใช้จ่ายในการเลือกตั้งสมาชิกสภาผู้แทนราษฎรครั้งต่อไป ดังนี้

(๑) ในกรณีที่เป็น การเลือกตั้งทั่วไปอันเนื่องมาจากการครบอายุของสภาผู้แทนราษฎร ให้นับหลังจากวันเลือกตั้งครั้งหลังสุดจนถึงก่อนหนึ่งร้อยแปดสิบวันก่อนวันที่คณะกรรมการประกาศให้มีการเลือกตั้ง

(๒) ในกรณีที่เป็นการเลือกตั้งทั่วไปอันเนื่องมาจากการยุบสภา หรือการเลือกตั้งแทนตำแหน่งที่ว่าง ให้นับหลังจากวันเลือกตั้งครั้งหลังสุดจนถึงก่อนวันที่ยุบสภาหรือตำแหน่งว่างลง แล้วแต่กรณี

ข้อ ๙ กรณีที่ไม่เห็นด้วยกับการบันทึกของเลขาธิการไว้เป็นค่าใช้จ่ายในการเลือกตั้ง ตามข้อ ๗ ให้พรรคการเมืองหรือสมาชิกสภาผู้แทนราษฎรซึ่งได้กระทำภายในเขตเลือกตั้งของตน มีสิทธิยื่นคัดค้าน ภายในสามสิบวันนับแต่วันที่ได้รับแจ้งจากสำนักงาน โดยมีหลักเกณฑ์ วิธีการ และเงื่อนไข ดังนี้

(๑) การคัดค้านต้องทำเป็นหนังสือ ใช้ถ้อยคำสุภาพ

(๒) ระบุวัน เดือน ปีที่ทำหนังสือคัดค้าน

(๓) ระบุชื่อ ที่อยู่ และสถานะของผู้คัดค้าน หากมีหลายคน อาจจัดทำเป็นบัญชีแนบท้าย หนังสือคัดค้าน

(๔) ระบุข้อเท็จจริง ข้อโต้แย้งหรือข้อกฎหมายที่อ้างอิงโดยมีรายละเอียดเกี่ยวกับวัน เวลา และสถานที่ที่เกิดการกระทำ รวมทั้งบุคคลและหลักฐานต่าง ๆ ที่เกี่ยวข้อง

(๕) ลงลายมือชื่อผู้คัดค้าน

การยื่นคัดค้าน ให้ยื่นต่อคณะกรรมการ ณ สำนักงาน ด้วยตนเองหรือยื่นทางไปรษณีย์ ลงทะเบียน โดยให้ถึงวันที่ไปรษณีย์ประทับตราเป็นวันที่ยื่น หรือมอบอำนาจเป็นหนังสือให้ผู้ยื่นแทนก็ได้

ในกรณีที่คำคัดค้านมีสาระสำคัญไม่ครบถ้วน ให้แจ้งผู้ยื่นคัดค้านตามวรรคหนึ่งเพื่อแก้ไขภายใน ระยะเวลาที่กำหนด

ข้อ ๑๐ เมื่อสำนักงานได้รับหนังสือคัดค้านให้รวบรวมข้อเท็จจริงและข้อกฎหมายเสนอ คณะกรรมการเพื่อพิจารณาลงมติ ซึ่งคณะกรรมการอาจแต่งตั้งบุคคล คณะบุคคลคณะหนึ่งหรือหลายคณะ เพื่อพิจารณาให้ความเห็นก่อนพิจารณาก็ได้

ข้อ ๑๑ มติของคณะกรรมการให้เป็นที่สุดและให้เลขาธิการปฏิบัติไปตามนั้น และแจ้งให้ผู้คัดค้านทราบ

ข้อ ๑๒ ให้ประธานกรรมการการเลือกตั้งรักษาการตามระเบียบนี้

กรณีที่มีเหตุจำเป็น คณะกรรมการอาจกำหนด ยกเว้นหรือผ่อนผันการปฏิบัติตามความใน ระเบียบนี้ได้

ประกาศ ณ วันที่ ๒๘ ธันวาคม พ.ศ. ๒๕๖๑

อิทธิพร บุญประคอง

ประธานกรรมการการเลือกตั้ง

บันทึกค่าใช้จ่ายในการเลือกตั้งสมาชิกสภาผู้แทนราษฎรครั้งต่อไป

วันที่.....เดือน.....พ.ศ.....

คณะกรรมการการเลือกตั้ง ได้มีมติในการประชุมครั้งที่.....
 เมื่อวันที่.....ให้เลขาธิการคณะกรรมการการเลือกตั้งบันทึกค่าใช้จ่ายในการเลือกตั้ง
 ของ (นาย/นาง/นางสาว/ยศ/ระบุชื่อนิติบุคคล).....
 ซึ่งดำรงตำแหน่ง (ระบุตำแหน่งทางการเมือง).....
 เลขประจำตัวประชาชน.....หรือทะเบียนเลขที่.....
 ปัจจุบันอยู่บ้านเลขที่.....หมู่ที่.....ซอย.....ถนน.....
 ตำบล/แขวง.....อำเภอ/เขต.....จังหวัด.....
 ได้ ให้เงิน ให้ทรัพย์สิน ให้ประโยชน์อื่นใด จ่ายแทนกัน ดังรายการต่อไปนี้

ลำดับที่	รายละเอียดการให้	จำนวนเงิน/บาท	
รวมเงิน			
จำนวนเงิน (-ตัวอักษร-)			

(ลงชื่อ).....

(.....)

เลขาธิการคณะกรรมการการเลือกตั้ง

วันที่...../...../.....

ระเบียบคณะกรรมการการเลือกตั้ง

ว่าด้วยจำนวน หลักเกณฑ์ วิธีการ และเงื่อนไขของการให้ตามประเพณีหรือเมื่อมีเหตุอันสมควร และการยื่นคัดค้านเกี่ยวกับการบันทึกค่าใช้จ่ายในการเลือกตั้งสมาชิกสภาผู้แทนราษฎรครั้งต่อไป (ฉบับที่ ๒) พ.ศ. ๒๕๖๔

โดยที่เป็นการสมควรแก้ไขเพิ่มเติมระเบียบคณะกรรมการการเลือกตั้งว่าด้วยจำนวน หลักเกณฑ์ วิธีการ และเงื่อนไขของการให้ตามประเพณีหรือเมื่อมีเหตุอันสมควร และการยื่นคัดค้านเกี่ยวกับการบันทึกค่าใช้จ่ายในการเลือกตั้งสมาชิกสภาผู้แทนราษฎรครั้งต่อไป พ.ศ. ๒๕๖๑

อาศัยอำนาจตามความในมาตรา ๒๒ แห่งพระราชบัญญัติประกอบรัฐธรรมนูญว่าด้วยคณะกรรมการการเลือกตั้ง พ.ศ. ๒๕๖๐ มาตรา ๕ มาตรา ๖๕ และมาตรา ๖๖ แห่งพระราชบัญญัติประกอบรัฐธรรมนูญว่าด้วยการเลือกตั้งสมาชิกสภาผู้แทนราษฎร พ.ศ. ๒๕๖๑ คณะกรรมการการเลือกตั้ง จึงออกระเบียบไว้ ดังต่อไปนี้

ข้อ ๑ ระเบียบนี้เรียกว่า “ระเบียบคณะกรรมการการเลือกตั้งว่าด้วยจำนวน หลักเกณฑ์ วิธีการ และเงื่อนไขของการให้ตามประเพณีหรือเมื่อมีเหตุอันสมควร และการยื่นคัดค้านเกี่ยวกับการบันทึกค่าใช้จ่ายในการเลือกตั้งสมาชิกสภาผู้แทนราษฎรครั้งต่อไป (ฉบับที่ ๒) พ.ศ. ๒๕๖๔ ”

ข้อ ๒ ระเบียบนี้ให้ใช้บังคับตั้งแต่วันถัดจากวันที่ประกาศในราชกิจจานุเบกษาเป็นต้นไป

ข้อ ๓ ให้ยกเลิกความในข้อ ๓ คำนิยามคำว่า “เหตุอันสมควร” ของระเบียบคณะกรรมการการเลือกตั้งว่าด้วยจำนวน หลักเกณฑ์ วิธีการ และเงื่อนไขของการให้ตามประเพณีหรือเมื่อมีเหตุอันสมควร และการยื่นคัดค้านเกี่ยวกับการบันทึกค่าใช้จ่ายในการเลือกตั้งสมาชิกสภาผู้แทนราษฎรครั้งต่อไป พ.ศ. ๒๕๖๑ และให้ใช้ความต่อไปนี้แทน

“การให้เมื่อมีเหตุอันสมควร” หมายถึง การให้ หรือการช่วยเหลือแก่ประชาชนที่ได้รับผลกระทบจากภัยพิบัติ เช่น อัคคีภัย วาตภัย อุทกภัย ธรณีพิบัติภัย ตลอดจนภัยอื่น ๆ อันมีมา เป็นสาธารณะ ไม่ว่าจะเกิดจากธรรมชาติหรือมีบุคคลหรือสัตว์ทำให้เกิดขึ้น ซึ่งก่อให้เกิดอันตรายแก่ชีวิต ร่างกายของประชาชน หรือก่อให้เกิดความเสียหายแก่ทรัพย์สินของประชาชนหรือของรัฐ”

ข้อ ๔ ให้ยกเลิกความในข้อ ๖ ของระเบียบคณะกรรมการการเลือกตั้งว่าด้วยจำนวน หลักเกณฑ์ วิธีการ และเงื่อนไขของการให้ตามประเพณีหรือเมื่อมีเหตุอันสมควร และการยื่นคัดค้านเกี่ยวกับการบันทึกค่าใช้จ่ายในการเลือกตั้งสมาชิกสภาผู้แทนราษฎรครั้งต่อไป พ.ศ. ๒๕๖๑ และให้ใช้ความต่อไปนี้แทน

“ข้อ ๖ การให้เงิน ทรัพย์สิน หรือประโยชน์อื่นใดอันอาจคำนวณเป็นเงินได้ ในกรณี ดังต่อไปนี้ ถือเป็นกรให้ปกติประเพณี หรือการให้เมื่อมีเหตุอันสมควร

(๑) การให้ในแต่ละโอกาสตามปกติประเพณี โดยมีราคาหรือมูลค่าไม่เกินสามพันบาท

(๒) การให้ในแต่ละโอกาสเมื่อมีเหตุอันสมควรแก่ประชาชนที่ได้รับผลกระทบจากภัยพิบัติ โดยมีราคาหรือมูลค่าที่พรรคการเมืองให้ได้ไม่เกินสามล้านบาท

(๓) การให้ในแต่ละโอกาสเมื่อมีเหตุอันสมควรแก่ประชาชนที่ได้รับผลกระทบจากภัยพิบัติ โดยมีราคาหรือมูลค่าที่ผู้ดำรงตำแหน่งในพรรคการเมือง สมาชิกพรรคการเมือง ซึ่งเป็นสมาชิกสภาผู้แทนราษฎร หรือผู้ดำรงตำแหน่งทางการเมืองให้ได้ไม่เกินสามแสนบาท

การให้เงิน ทรัพย์สิน หรือประโยชน์อื่นใดอันอาจคำนวณเป็นเงินได้เกินกว่าจำนวนที่กำหนด ในวรรคหนึ่งให้นำราคาหรือมูลค่าของเงิน ทรัพย์สิน หรือประโยชน์อื่นใดอันอาจคำนวณเป็นเงินได้ดังกล่าวทั้งจำนวนไปรวมคำนวณเป็นค่าใช้จ่ายในการเลือกตั้งสมาชิกสภาผู้แทนราษฎรครั้งต่อไป

การให้ตามหน้าที่ธรรมจรรยาแก่ผู้บุกเบิก ผู้สืบสานงาน พี่น้องร่วมบิดามารดา หรือร่วมบิดาหรือมารดาเดียวกัน บุตรบุญธรรม หรือผู้รับบุตรบุญธรรม มิต้องนำไปรวมคำนวณเป็นค่าใช้จ่ายในการเลือกตั้งสมาชิกสภาผู้แทนราษฎรครั้งต่อไป”

ข้อ ๕ ให้ยกเลิกแบบแนบท้ายระเบียบคณะกรรมการการเลือกตั้งว่าด้วยจำนวน หลักเกณฑ์ วิธีการ และเงื่อนไขของการให้ตามประเพณีหรือเมื่อมีเหตุอันสมควร และการยื่นคัดค้านเกี่ยวกับการบันทึกค่าใช้จ่ายในการเลือกตั้งสมาชิกสภาผู้แทนราษฎรครั้งต่อไป พ.ศ. ๒๕๖๑ และให้ใช้แบบแนบท้ายระเบียบนี้แทน

ประกาศ ณ วันที่ ๔ กุมภาพันธ์ พ.ศ. ๒๕๖๔

อิทธิพร บุญประคอง

ประธานกรรมการการเลือกตั้ง

บันทึกค่าใช้จ่ายในการเลือกตั้งสมาชิกสภาผู้แทนราษฎรครั้งต่อไป

วันที่.....เดือน.....พ.ศ.....

เลขาธิการคณะกรรมการการเลือกตั้ง ได้บันทึกค่าใช้จ่ายในการเลือกตั้งสมาชิกสภาผู้แทนราษฎรครั้งต่อไป
 ของ พรรคการเมือง
 พรรคการเมือง โดย (นาย/นาง/นางสาว/ยศ).....
 ซึ่งดำรงตำแหน่งเป็น ผู้ดำรงตำแหน่งในพรรคการเมือง (ระบุชื่อตำแหน่ง)
 สมาชิกพรรคการเมืองซึ่งเป็นสมาชิกสภาผู้แทนราษฎร
 ผู้ดำรงตำแหน่งทางการเมือง (ระบุชื่อตำแหน่ง)
 (นาย/นาง/นางสาว/ยศ)

สมาชิกสภาผู้แทนราษฎร เขตเลือกตั้งที่.....จังหวัด.....
 เลขประจำตัวประชาชน.....ปัจจุบันอยู่บ้านเลขที่.....หมู่ที่.....
 อาคาร.....ซอย.....ถนน.....
 ตำบล/แขวง.....อำเภอ/เขต.....จังหวัด.....

ได้ให้ เงิน ทรัพย์สิน ประโยชน์อื่นใดอันอาจคำนวณเป็นเงินได้ แก่บุคคล คณะบุคคล หรือนิติบุคคล
 ดังรายการต่อไปนี้

ลำดับที่	รายละเอียดการให้	จำนวนเงิน (บาท)	
รวมเป็นเงินทั้งสิ้น (-ตัวอักษร-)			

(ลงชื่อ).....
 (.....)
 เลขาธิการคณะกรรมการการเลือกตั้ง
 วันที่...../...../.....

ระเบียบคณะกรรมการการเลือกตั้ง

ว่าด้วยจำนวน หลักเกณฑ์ วิธีการ และเงื่อนไขของการให้ตามประเพณีหรือเมื่อมีเหตุอันสมควร และการยื่นคัดค้านเกี่ยวกับการบันทึกค่าใช้จ่ายในการเลือกตั้งสมาชิกสภาผู้แทนราษฎรครั้งต่อไป (ฉบับที่ ๓)

พ.ศ. ๒๕๖๖

โดยที่เป็นการสมควรแก้ไขเพิ่มเติมระเบียบคณะกรรมการการเลือกตั้งว่าด้วยจำนวน หลักเกณฑ์ วิธีการ และเงื่อนไขของการให้ตามประเพณีหรือเมื่อมีเหตุอันสมควร และการยื่นคัดค้านเกี่ยวกับการบันทึกค่าใช้จ่ายในการเลือกตั้งสมาชิกสภาผู้แทนราษฎรครั้งต่อไป พ.ศ. ๒๕๖๑ และที่แก้ไขเพิ่มเติม ให้มีความเหมาะสมและมีความสอดคล้องกับสถานการณ์ในปัจจุบัน

อาศัยอำนาจตามความในมาตรา ๒๒ แห่งพระราชบัญญัติประกอบรัฐธรรมนูญว่าด้วยคณะกรรมการการเลือกตั้ง พ.ศ. ๒๕๖๐ มาตรา ๕ มาตรา ๖๕ และมาตรา ๖๖ แห่งพระราชบัญญัติประกอบรัฐธรรมนูญว่าด้วยการเลือกตั้งสมาชิกสภาผู้แทนราษฎร พ.ศ. ๒๕๖๑ คณะกรรมการการเลือกตั้ง จึงออกระเบียบไว้ ดังต่อไปนี้

ข้อ ๑ ระเบียบนี้เรียกว่า “ระเบียบคณะกรรมการการเลือกตั้งว่าด้วยจำนวน หลักเกณฑ์ วิธีการ และเงื่อนไขของการให้ตามประเพณีหรือเมื่อมีเหตุอันสมควร และการยื่นคัดค้านเกี่ยวกับการบันทึกค่าใช้จ่ายในการเลือกตั้งสมาชิกสภาผู้แทนราษฎรครั้งต่อไป (ฉบับที่ ๓) พ.ศ. ๒๕๖๖”

ข้อ ๒ ระเบียบนี้ให้ใช้บังคับตั้งแต่วันถัดจากวันที่ประกาศในราชกิจจานุเบกษาเป็นต้นไป

ข้อ ๓ ให้ยกเลิกความในวรรคสองของข้อ ๖ ของระเบียบคณะกรรมการการเลือกตั้งว่าด้วยจำนวน หลักเกณฑ์ วิธีการ และเงื่อนไขของการให้ตามประเพณีหรือเมื่อมีเหตุอันสมควร และการยื่นคัดค้านเกี่ยวกับการบันทึกค่าใช้จ่ายในการเลือกตั้งสมาชิกสภาผู้แทนราษฎรครั้งต่อไป พ.ศ. ๒๕๖๑ ซึ่งแก้ไขเพิ่มเติมโดยระเบียบคณะกรรมการการเลือกตั้งว่าด้วยจำนวน หลักเกณฑ์ วิธีการ และเงื่อนไขของการให้ตามประเพณีหรือเมื่อมีเหตุอันสมควร และการยื่นคัดค้านเกี่ยวกับการบันทึกค่าใช้จ่ายในการเลือกตั้งสมาชิกสภาผู้แทนราษฎรครั้งต่อไป (ฉบับที่ ๒) พ.ศ. ๒๕๖๔ และให้ใช้ความต่อไปนี้แทน

“การให้เงิน ทรัพย์สิน หรือประโยชน์อื่นใดอันอาจคำนวณเป็นเงินได้เกินกว่าจำนวนที่กำหนดในวรรคหนึ่งให้นำราคาหรือมูลค่าของเงิน ทรัพย์สิน หรือประโยชน์อื่นใดอันอาจคำนวณเป็นเงินได้ดังกล่าว เฉพาะส่วนที่เกินกว่าจำนวนที่กำหนดไว้ตามวรรคหนึ่งไปรวมคำนวณเป็นค่าใช้จ่ายในการเลือกตั้งสมาชิกสภาผู้แทนราษฎรครั้งต่อไป”

ประกาศคณะกรรมการการเลือกตั้ง
เรื่อง กำหนดจำนวนเงินค่าใช้จ่ายในการเลือกตั้ง
สมาชิกสภาผู้แทนราษฎร
พ.ศ. ๒๕๖๖

อาศัยอำนาจตามความในมาตรา ๒๒ แห่งพระราชบัญญัติประกอบรัฐธรรมนูญว่าด้วย
คณะกรรมการการเลือกตั้ง พ.ศ. ๒๕๖๐ มาตรา ๖๒ และมาตรา ๖๔ แห่งพระราชบัญญัติประกอบ
รัฐธรรมนูญว่าด้วยการเลือกตั้งสมาชิกสภาผู้แทนราษฎร พ.ศ. ๒๕๖๑ และที่แก้ไขเพิ่มเติม
คณะกรรมการการเลือกตั้งจึงออกประกาศไว้ ดังนี้

ข้อ ๑ ประกาศนี้เรียกว่า “ประกาศคณะกรรมการการเลือกตั้ง เรื่อง กำหนดจำนวน
เงินค่าใช้จ่ายในการเลือกตั้งสมาชิกสภาผู้แทนราษฎร พ.ศ. ๒๕๖๖”

ข้อ ๒ ประกาศนี้ให้ใช้บังคับตั้งแต่วันถัดจากวันประกาศในราชกิจจานุเบกษาเป็นต้นไป

ข้อ ๓ ให้ยกเลิกประกาศคณะกรรมการการเลือกตั้ง เรื่อง กำหนดจำนวนเงินค่าใช้จ่าย
ในการเลือกตั้งสมาชิกสภาผู้แทนราษฎร พ.ศ. ๒๕๖๑

ข้อ ๔ ในการคำนวณค่าใช้จ่ายของผู้สมัครรับเลือกตั้งสมาชิกสภาผู้แทนราษฎร
แบบแบ่งเขตเลือกตั้งหรือของพรรคการเมืองที่ส่งผู้สมัครรับเลือกตั้งสมาชิกสภาผู้แทนราษฎรแบบบัญชีรายชื่อ
สำหรับการเลือกตั้งสมาชิกสภาผู้แทนราษฎรแต่ละครั้ง ให้คำนวณตามค่าใช้จ่ายที่ใช้จ่ายจริงใน
การเลือกตั้งสมาชิกสภาผู้แทนราษฎรในระหว่างระยะเวลา ดังต่อไปนี้

(๑) ในกรณีที่เป็น การเลือกตั้งทั่วไปอันเนื่องมาจากการครบอายุของสภาผู้แทนราษฎร ให้คำนวณ
ค่าใช้จ่ายที่ใช้จ่ายไปตั้งแต่วันที่ร้อยแปดสิบวันก่อนวันที่คณะกรรมการการเลือกตั้งประกาศให้มีการเลือกตั้ง
จนถึงวันเลือกตั้ง

(๒) ในกรณีที่เป็น การเลือกตั้งทั่วไปอันเนื่องมาจากการยุบสภา หรือการเลือกตั้งแทนตำแหน่งที่ว่าง
ให้คำนวณค่าใช้จ่ายที่ใช้จ่ายไปตั้งแต่วันที่ยุบสภาหรือวันที่ตำแหน่งว่างลง แล้วแต่กรณี จนถึงวันเลือกตั้ง

ข้อ ๕ ผู้สมัครรับเลือกตั้งสมาชิกสภาผู้แทนราษฎรแบบแบ่งเขตเลือกตั้งแต่ละคนต้องใช้จ่าย
ในการเลือกตั้งสมาชิกสภาผู้แทนราษฎร ดังนี้

(๑) ในกรณีที่เป็น การเลือกตั้งทั่วไปอันเนื่องมาจากการครบอายุของสภาผู้แทนราษฎร ต้องใช้จ่าย
ไม่เกิน ๗,๐๐๐,๐๐๐ บาท (เจ็ดล้านบาทถ้วน)

(๒) ในกรณีที่เป็น การเลือกตั้งทั่วไปอันเนื่องมาจากการยุบสภา หรือการเลือกตั้งแทนตำแหน่ง
ที่ว่าง ต้องใช้จ่าย ไม่เกิน ๑,๙๐๐,๐๐๐ บาท (หนึ่งล้านเก้าแสนบาทถ้วน)

ข้อ ๖ พรรคการเมืองที่ส่งผู้สมัครรับเลือกตั้งสมาชิกสภาผู้แทนราษฎรแบบบัญชีรายชื่อ ต้องใช้จ่ายในการเลือกตั้งสมาชิกสภาผู้แทนราษฎร ดังนี้

(๑) ในกรณีที่เป็นพรรคการเมืองที่ไปอันเนื่องมาจากการครบอายุของสภาผู้แทนราษฎร ต้องใช้จ่ายไม่เกิน ๑๖๓,๐๐๐,๐๐๐ บาท (หนึ่งร้อยหกสิบสามล้านบาทถ้วน)

(๒) ในกรณีที่เป็นพรรคการเมืองที่ไปอันเนื่องมาจากการยุบสภา หรือการเลือกตั้งแทนตำแหน่งที่ว่าง ต้องใช้จ่ายไม่เกิน ๔๔,๐๐๐,๐๐๐ บาท (สี่สิบล้านบาทถ้วน)

ในกรณีที่ผู้สมัครรับเลือกตั้งสมาชิกสภาผู้แทนราษฎรแบบบัญชีรายชื่อผู้ใดของพรรคการเมืองได้ใช้จ่ายไปเพื่อการเลือกตั้งเป็นจำนวนเท่าใด ให้นับรวมเป็นค่าใช้จ่ายของพรรคการเมืองด้วย

ข้อ ๗ ในกรณีที่มีการเลือกตั้งสมาชิกสภาผู้แทนราษฎรใหม่ในเขตเลือกตั้งใด ก่อนประกาศผลการเลือกตั้ง ให้ผู้สมัครรับเลือกตั้งสมาชิกสภาผู้แทนราษฎรแบบแบ่งเขตเลือกตั้งแต่ละคน ต้องใช้จ่ายในการเลือกตั้งใหม่ ดังนี้

(๑) ในเขตเลือกตั้งใดที่ต้องดำเนินการรับสมัครผู้สมัครรับเลือกตั้งสมาชิกสภาผู้แทนราษฎรแบบแบ่งเขตเลือกตั้งใหม่ ให้ผู้สมัครรับเลือกตั้งสมาชิกสภาผู้แทนราษฎรแบบแบ่งเขตเลือกตั้งแต่ละคน ต้องใช้จ่ายไม่เกิน ๙๕๐,๐๐๐ บาท (เก้าแสนห้าหมื่นบาทถ้วน)

(๒) ในเขตเลือกตั้งใดที่ไม่ต้องดำเนินการรับสมัครผู้สมัครรับเลือกตั้งสมาชิกสภาผู้แทนราษฎรแบบแบ่งเขตเลือกตั้งใหม่ ให้ผู้สมัครรับเลือกตั้งสมาชิกสภาผู้แทนราษฎรแบบแบ่งเขตเลือกตั้งแต่ละคน ต้องใช้จ่ายไม่เกิน ๖๓๐,๐๐๐ บาท (หกแสนสามหมื่นบาทถ้วน)

ข้อ ๘ ในกรณีที่คณะกรรมการการเลือกตั้งประกาศให้มีการเลือกตั้งสมาชิกสภาผู้แทนราษฎรใหม่ในเขตเลือกตั้งใด ที่ไม่มีผู้สมัครรับเลือกตั้งสมาชิกสภาผู้แทนราษฎรแบบแบ่งเขตเลือกตั้งรายใดได้รับคะแนนเสียงมากกว่าคะแนนเสียงที่ไม่เลือกผู้ใดเป็นสมาชิกสภาผู้แทนราษฎรในเขตเลือกตั้งนั้น และต้องรับสมัครผู้สมัครรับเลือกตั้งสมาชิกสภาผู้แทนราษฎรแบบแบ่งเขตเลือกตั้งใหม่ ตามมาตรา ๑๒๖ แห่งพระราชบัญญัติประกอบรัฐธรรมนูญว่าด้วยการเลือกตั้งสมาชิกสภาผู้แทนราษฎร พ.ศ. ๒๕๖๑ และที่แก้ไขเพิ่มเติม ผู้สมัครรับเลือกตั้งสมาชิกสภาผู้แทนราษฎรแบบแบ่งเขตเลือกตั้งแต่ละคน ต้องใช้จ่ายในการเลือกตั้งไม่เกิน ๙๕๐,๐๐๐ บาท (เก้าแสนห้าหมื่นบาทถ้วน)

ข้อ ๙ ในกรณีที่มีการประกาศผลการเลือกตั้งแล้ว และมีเหตุให้ต้องมีการเลือกตั้งแทนตำแหน่งที่ว่าง ผู้สมัครรับเลือกตั้งสมาชิกสภาผู้แทนราษฎรแบบแบ่งเขตเลือกตั้งแต่ละคน ต้องใช้จ่ายในการเลือกตั้งไม่เกิน ๑,๙๐๐,๐๐๐ บาท (หนึ่งล้านเก้าแสนบาทถ้วน)

ประกาศ ณ วันที่ ๒๗ กุมภาพันธ์ พ.ศ. ๒๕๖๖

อิทธิพร บุญประคอง

ประธานกรรมการการเลือกตั้ง

ประกาศคณะกรรมการการเลือกตั้ง

เรื่อง ประเภทของค่าใช้จ่ายในการเลือกตั้งสมาชิกสภาผู้แทนราษฎร

พ.ศ. ๒๕๖๑

อาศัยอำนาจตามความในมาตรา ๒๒ แห่งพระราชบัญญัติประกอบรัฐธรรมนูญว่าด้วยคณะกรรมการการเลือกตั้ง พ.ศ. ๒๕๖๐ และมาตรา ๖๔ แห่งพระราชบัญญัติประกอบรัฐธรรมนูญว่าด้วยการเลือกตั้งสมาชิกสภาผู้แทนราษฎร พ.ศ. ๒๕๖๑ ประกอบมติคณะกรรมการการเลือกตั้ง ในการประชุมครั้งที่ ๗๓/๒๕๖๑ (๓๗) เมื่อวันที่ ๑๒ ธันวาคม ๒๕๖๑ และในการประชุมครั้งที่ ๗๘/๒๕๖๑ (๔๒) เมื่อวันที่ ๒๕ ธันวาคม ๒๕๖๑ คณะกรรมการการเลือกตั้งจึงออกประกาศ ประเภทของค่าใช้จ่ายในการเลือกตั้งสมาชิกสภาผู้แทนราษฎรไว้เป็นตัวอย่าง ดังนี้

ข้อ ๑ ประกาศนี้เรียกว่า “ประกาศคณะกรรมการการเลือกตั้ง เรื่อง ประเภทของค่าใช้จ่ายในการเลือกตั้งสมาชิกสภาผู้แทนราษฎร พ.ศ. ๒๕๖๑”

ข้อ ๒ ประกาศนี้ให้ใช้บังคับตั้งแต่วันถัดจากวันประกาศในราชกิจจานุเบกษาเป็นต้นไป

ข้อ ๓ ตัวอย่างประเภทค่าใช้จ่ายในการเลือกตั้งของผู้สมัครรับเลือกตั้งสมาชิกสภาผู้แทนราษฎร และพรรคการเมือง ได้แก่

(๑) ค่าใช้จ่ายในการสมัครรับเลือกตั้ง เช่น ค่าสมัครรับเลือกตั้ง และค่าใช้จ่ายอื่น ๆ ที่เกี่ยวข้องกับการสมัครรับเลือกตั้ง เป็นต้น

(๒) ค่าจ้างแรงงาน เช่น ค่าจ้างผู้ช่วยหาเสียง ค่าจ้างในการปิดป้ายโฆษณาหาเสียง ค่าจ้างแจกใบปลิว แผ่นพับ รวมทั้งค่าจ้างแรงงานอื่น ๆ ที่เกี่ยวข้องกับการเลือกตั้ง และไม่มีพฤติการณ์ที่ส่อไปในการกระทำความผิดกฎหมายเลือกตั้ง เป็นต้น

(๓) ค่าจ้างทำของ เช่น ค่าจ้างทำเสื้อแจ็กเก็ต หมวก และเสื้อยืด หรืออื่น ๆ สำหรับผู้ช่วยหาเสียง เป็นต้น

(๔) ค่าโฆษณาในสื่อต่าง ๆ เช่น ค่าสื่อสิ่งพิมพ์ต่าง ๆ ค่าผลิตสื่อเพื่อการออกอากาศ รวมถึงค่าโฆษณาอื่นที่เป็นการกระทำเพื่อการหาเสียงเลือกตั้ง เป็นต้น

(๕) ค่าจัดทำป้าย เอกสาร สิ่งพิมพ์ต่าง ๆ ที่ใช้ในการโฆษณาหาเสียง

(๖) ค่าใช้จ่ายในการหาเสียงทางอิเล็กทรอนิกส์ หรือค่าบริการทางอิเล็กทรอนิกส์ เช่น เฟซบุ๊ก ไลน์ ทวิตเตอร์ ยูทูบ อินสตราแกรม กูเกิ้ล แอปพลิเคชัน เป็นต้น

(๗) ค่าจัดซื้อหรือเช่าวัสดุ และอุปกรณ์สำหรับใช้ในการหาเสียงเลือกตั้ง

(๘) ค่าเช่าสถานที่ และค่าตกแต่งสถานที่ เช่น ค่าเช่าสำนักงานเพื่อเป็นศูนย์รณรงค์หาเสียงเลือกตั้ง ค่าเช่าสถานที่เพื่อปราศรัยหาเสียง เป็นต้น

(๙) ค่าเช่ายานพาหนะ ค่าน้ำมันเชื้อเพลิง หรือค่าใช้จ่ายในการเดินทาง เช่น ค่าจ้างเหมารถยนต์ เรือยนต์หรือยานพาหนะอื่น ๆ ค่าน้ำมันเชื้อเพลิงเพื่อการหาเสียงเลือกตั้ง ค่าเช่าที่พัก เป็นต้น

(๑๐) ค่าสาธารณูปโภค เช่น ค่าไฟฟ้า ค่าน้ำประปา ค่าโทรศัพท์ ค่าบริการทางไปรษณีย์ ค่าถ่ายเอกสาร เป็นต้น

(๑๑) ค่าอาหารและเครื่องดื่ม สำหรับผู้ช่วยเหลือ

(๑๒) ค่าอบรมผู้สมัครหรือผู้ช่วยเหลือ

(๑๓) ค่าใช้จ่ายอื่น ๆ ที่เกี่ยวข้องกับการเลือกตั้งซึ่งไม่ขัดต่อกฎหมาย หรือเป็นเหตุให้การเลือกตั้งไม่สุจริตและเที่ยงธรรม

ประกาศ ณ วันที่ ๒๘ ธันวาคม พ.ศ. ๒๕๖๑

อิทธิพร บุญประคอง

ประธานกรรมการการเลือกตั้ง

ที่ปรึกษา

- | | |
|----------------------------|--|
| ๑. นายแสวง บุญมี | เลขาธิการคณะกรรมการการเลือกตั้ง |
| ๒. นายเกรียงไกร พานดอกไม้ | รองเลขาธิการคณะกรรมการการเลือกตั้ง |
| ๓. นายวิจิตร ธัญญะกุล | ที่ปรึกษาประจำสำนักงานคณะกรรมการการเลือกตั้ง |
| ๔. นายสมพล พรผล | ผู้เชี่ยวชาญประจำสำนักกิจการพรรคการเมือง |
| ๕. นายอภิวัฒน์ เรืองทรัพย์ | ผู้อำนวยการสำนักกิจการพรรคการเมือง |
| ๖. นายราชันย์ สุกัญญา | รองผู้อำนวยการสำนักกิจการพรรคการเมือง |

คณะผู้จัดทำ

- | | |
|-------------------------------|--|
| ๑. นางสาวกรวัลต์ วันงาม | ผู้อำนวยการฝ่ายตรวจสอบบัญชีการเงินและทรัพย์สิน |
| ๒. นางสาวมณีรัตน์ อิศรัชตพล | นักวิชาการเงินและบัญชีชำนาญการ |
| ๓. นางสาวจุฑาทากาญจน์ สวาวสุ | นักวิชาการเงินและบัญชีชำนาญการ |
| ๔. นางสาวญาณวรรณ อิศรา | นักวิชาการเงินและบัญชีชำนาญการ |
| ๕. นางสาวณัฐธิดา ประสาททอง | นักวิชาการเงินและบัญชีปฏิบัติการ |
| ๖. นางสาวโรจนา ศรีอังกูร | นิติกรชำนาญการ |
| ๗. สิบเอกหญิง ดวงสุดา เตยอ่อน | พนักงานการเลือกตั้งชำนาญการ |
| ๘. นางสาวพรพนิต เมฆบัว | เจ้าหน้าที่การเงินและบัญชี |
| ๙. นางสาววารุณี ฉัตรวงศ์ทิวา | เจ้าหน้าที่นิติกร |
| ๑๐. นางสาวฐิตาพร แดงงาม | เจ้าหน้าที่นิติกร |





Note

A series of horizontal dotted lines extending across the page, providing a guide for writing.



Note

A series of horizontal dotted lines extending across the page, providing a guide for writing.



-  สายด่วน 1444
-  สำนักงานคณะกรรมการการเลือกตั้ง 120 หมู่ 3 อาคารรัฐประศาสนภักดี ศูนย์ราชการเฉลิมพระเกียรติ ๔ ถนนแจ้งวัฒนะ แขวงทุ่งสองห้อง เขตหลักสี่ กทม. 10210
-  www.ect.go.th